รายงานประจำปี 2558

TSE

Thai Solar Energy Public Company Limited

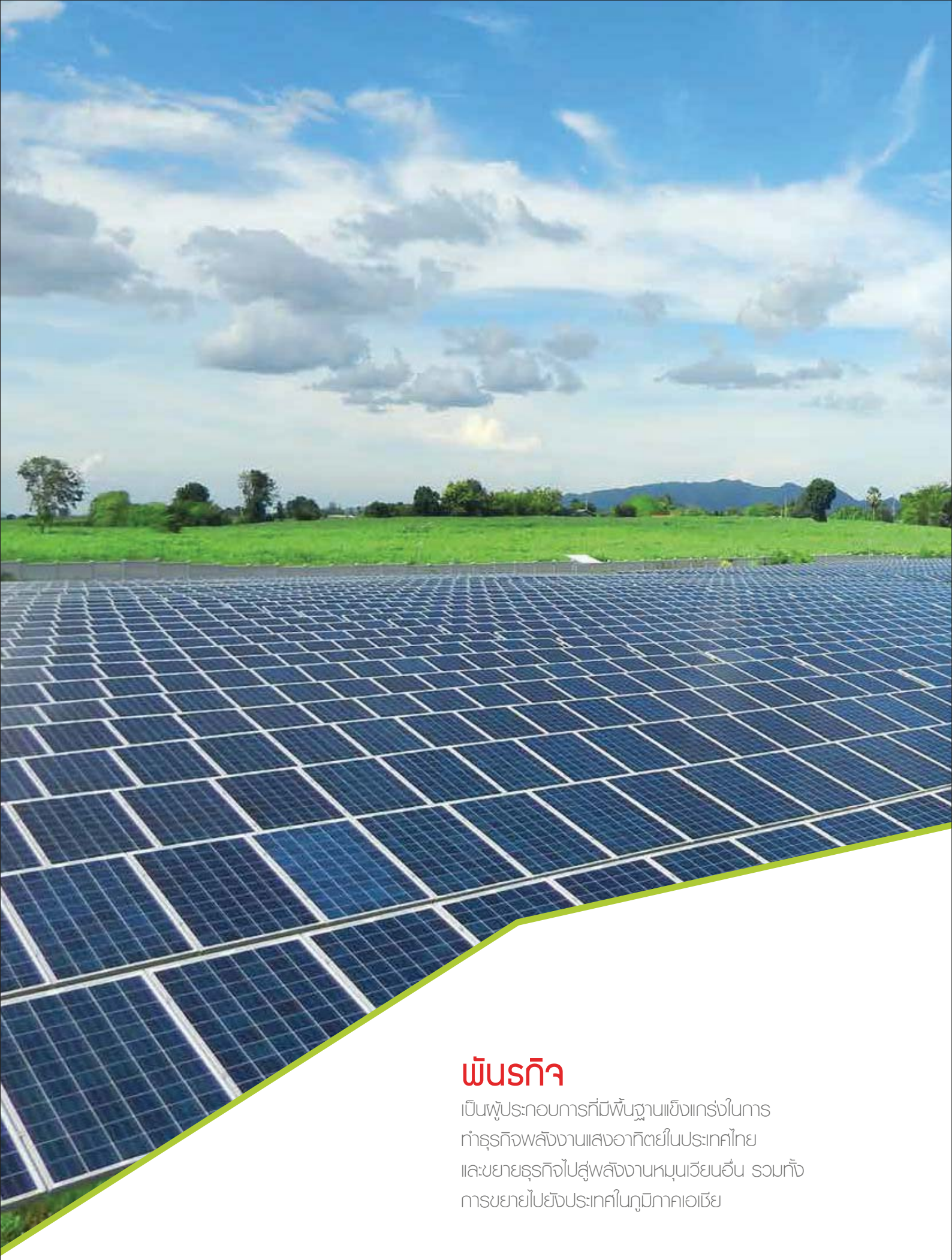

พันธกิจ

เป็นผู้ประกอบการที่มีพื้นฐานแข็งแกร่งในการทำธุรกิจพลังงานแสงอาทิตย์ในประเทศไทย และขยายธุรกิจไปสู่พลังงานหมุนเวียนอื่น รวมทั้งการขยายไปยังประเทศในภูมิภาคเอเชีย

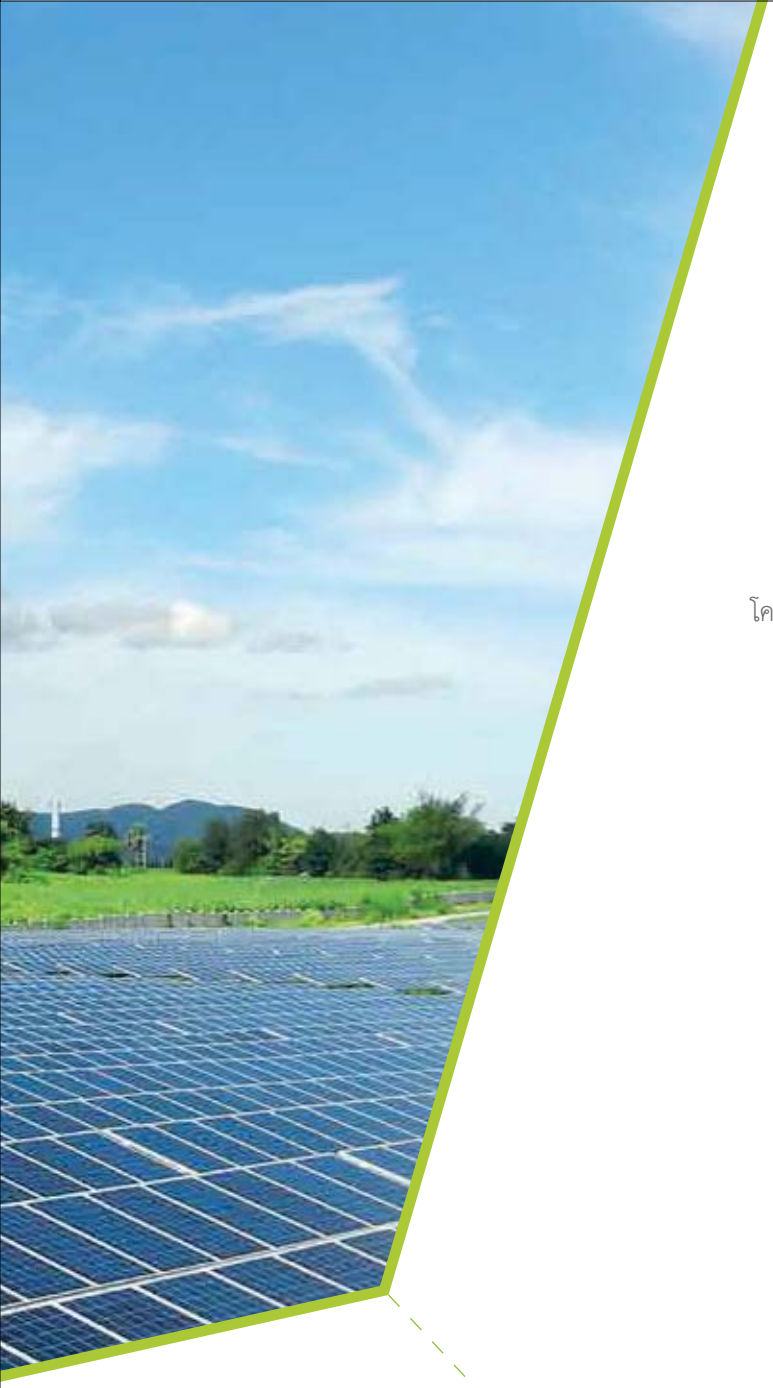

สารบัญ

2 สารจากประธานกรรมการบริษัท

3 รายงานคณะกรรมการตรวจสอบ

4 รายงานคณะกรรมการสรรหาและพิจารณาค่าตอบแทน

5 โครงสร้างการถือหุ้นของกลุ่มบริษัท

6 ข้อมูลทางการเงินที่สำคัญ

8 โครงสร้างองค์กร

9 คณะกรรมการบริษัทฯ และผู้บริหาร

15 การประกอบธุรกิจ

28 การจัดการและการกำกับดูแล

30 ข้อมูลการถือครองหลักทรัพย์ของกรรมการและผู้บริหาร

31 โครงสร้างการจัดการ

41 การกำกับดูแล

51 การควบคุมภายใน

54 ความรับผิดชอบต่อสังคม

56 นโยบายเงินปันผล

57 นโยบายต่อต้านคอร์รัปชั่น

58 รายงานความรับผิดชอบของคณะกรรมการบริษัทต่อรายงานทางการเงิน

59 ข้อมูลทางการเงิน

68 งบการเงิน

136 ข้อมูลทั่วไป

วิสัยทัศน์

เป็นผู้นำในภูมิภาคทางด้านพลังงานหมุนเวียน
โดยการใช้เทคโนโลยีชั้นนำ และมีประสิทธิภาพ
เพื่อประโยชน์สูงสุดในด้านธุรกิจและสังคม

สารจากประธานกรรมการบริษัท

ตลอดระยะเวลาที่ผ่านมา กลุ่มบริษัทฯ ยังคงนโยบายและมุ่งมั่นที่จะขยายธุรกิจผลิตไฟฟ้าจากพลังงานแสงอาทิตย์ ทั้งในและต่างประเทศ รวมทั้งแสวงหาพลังงานทดแทนในรูปแบบอื่น เพื่อขยายฐานกำลังในการเป็นผู้นำในธุรกิจโรงไฟฟ้าจากพลังงานหมุนเวียนในประเทศไทยและภูมิภาคเอเชีย

ปี 2558 กลุ่มบริษัทฯ มีโครงการโรงไฟฟ้าพลังงานแสงอาทิตย์ที่ดำเนินการอยู่ทั้งในประเทศไทยและประเทศญี่ปุ่น รวม 34 โครงการ กำลังการผลิตรวม 135 เมกะวัตต์ แบ่งเป็นภายในประเทศ 98.5 เมกะวัตต์ และต่างประเทศ 36.5 เมกะวัตต์ ซึ่งสามารถจ่ายไฟฟ้าเข้าระบบเชิงพาณิชย์แล้ว รวม 26 โครงการ แบ่งเป็นภายในประเทศ 25 โครงการ กำลังการผลิตรวม 98.5 เมกะวัตต์ ต่างประเทศ 1 โครงการ กำลังการผลิต 0.5 เมกะวัตต์ ส่วนโครงการอื่นที่ประเทศญี่ปุ่น อยู่ระหว่างการก่อสร้าง โดยจะสามารถเริ่มทยอยจ่ายไฟฟ้าเข้าระบบได้ภายในปี 2559 เป็นต้นไป

ณ สิ้นปี 2558 กลุ่มบริษัทยังคงมีผลการดำเนินงานที่สร้างรายได้รวม 128.9 ล้านบาท เพิ่มขึ้นจากปีก่อน 75.0 ล้านบาท หรือเพิ่มขึ้นร้อยละ 139.1 เป็นผลมาจากการจำหน่ายไฟฟ้าพลังงานแสงอาทิตย์ที่ติดตั้งบนพื้นดิน 80 MW ซึ่งสามารถผลิตไฟฟ้าได้ดีกว่าการรับประกันผลงานอย่างมีนัยสำคัญ รวมถึงโครงการผลิตไฟฟ้าพลังงานแสงอาทิตย์ที่ติดตั้งบนหลังคาอาคารพาณิชย์ ครบทั้ง 14 MW รับรู้รายได้เต็มปี โดยกลุ่มบริษัท มีผลกำไรสุทธิจำนวน 526.6 ล้านบาท เพิ่มขึ้น 38% เมื่อเทียบกับปีที่ผ่านมาที่ไม่นับรวมรายการพิเศษ

บริษัทยังคงมุ่งมั่นในการขยายธุรกิจเพื่อการเจริญเติบโตอย่างยั่งยืนและต่อเนื่อง บริหารงานด้วยการยึดมั่นในการดำเนินงานอย่างโปร่งใส ประกอบกับกำลังการผลิตที่สร้างรายได้อย่างมั่นคง พร้อมตอบสนองต่อผู้ถือหุ้นและผู้มีส่วนได้เสียทุกกลุ่มอย่างเหมาะสม ทำให้บริษัทได้รับการจัดอันดับเครดิตองค์กร ที่ระดับ “BBB” (Triple B Straight) และแนวโน้มอันดับเครดิตที่ระดับ “Stable” หรือ “คงที่”

นอกจากนี้ บริษัทยังได้รับโล่เกียรติบัตรและประกาศนียบัตร ในฐานะเป็นสถานประกอบการอุตสาหกรรมที่ดำเนินงานตามหลักเกณฑ์ธรรมาภิบาลสิ่งแวดล้อมจากโครงการธรรมาภิบาลสิ่งแวดล้อมในสถานประกอบการ สำนักงานอุตสาหกรรมจังหวัดกาญจนบุรี สังกัดกระทรวงอุตสาหกรรม ด้วย

ในนามของคณะกรรมการบริษัท ผู้บริหาร พนักงาน และบริษัทในเครือ ขอขอบคุณท่านผู้ถือหุ้น ลูกค้า คู่ค้า พันธมิตรทางธุรกิจ รวมทั้งผู้มีส่วนได้ส่วนเสียทุกฝ่ายที่เป็นส่วนสำคัญในการสนับสนุนบริษัทและมอบความไว้วางใจและเชื่อมั่นในศักยภาพของบริษัทด้วยดีตลอดมา ทั้งนี้บริษัทจะยึดมั่นในการดำเนินธุรกิจภายใต้หลักธรรมาภิบาล เพื่อสร้างความแข็งแกร่งและการเติบโตอย่างมั่นคงและยั่งยืนให้กับกลุ่มบริษัทต่อไป

(ดร.แคทลีน มาลีนนท์)
ประธานกรรมการบริษัท

รายงาน
คณะกรรมการตรวจสอบ

คณะกรรมการตรวจสอบได้รับมอบหมายให้ปฏิบัติหน้าที่จากคณะกรรมการบริษัท ซึ่งสอดคล้องกับข้อกำหนดของสำนักงานคณะกรรมการกำกับหลักทรัพย์และตลาดหลักทรัพย์ และประกาศของตลาดหลักทรัพย์แห่งประเทศไทย ซึ่งได้ระบุไว้ในกฎบัตรตามที่คณะกรรมการบริษัทกำหนด

คณะกรรมการตรวจสอบเป็นผู้ทรงคุณวุฒิและเป็นกรรมการอิสระ ประกอบด้วย นางศิริเพ็ญ สีตสุวรรณ, นายประสัณห์ เชื้อพานิช และนายบุญชู ดิเรกสถาพร โดยได้มีการรายงานการปฏิบัติงานให้แก่คณะกรรมการบริษัทฯ รับทราบและพิจารณาเป็นประจำอย่างน้อยไตรมาสละ 1 ครั้ง ทั้งนี้ได้ร่วมประชุมกับผู้บริหาร ผู้ตรวจสอบภายใน และผู้สอบบัญชี เพื่อรับทราบและให้ความเห็นชอบ ร่วมหารือ และแลกเปลี่ยนข้อคิดเห็นในเรื่องต่างๆ สรุปสาระสำคัญได้ดังนี้

1. ได้สอบทานข้อมูลทางการเงินรายไตรมาสและงบการเงินประจำปี 2558 ของบริษัท บริษัทย่อย และกิจการที่ควบคุมร่วมกัน (“กลุ่มบริษัท”) เพื่อให้มั่นใจว่างบการเงินจัดทำขึ้นตามมาตรฐานการรายงานทางการเงิน มีการเปิดเผยข้อมูลอย่างเพียงพอ ครบถ้วนและเชื่อถือได้ รวมถึงพิจารณานโยบายการบัญชีและการเปลี่ยนแปลงที่สำคัญ นอกจากนี้ คณะกรรมการตรวจสอบได้มีการประชุมกับผู้สอบบัญชีโดยไม่มีฝ่ายจัดการเข้าร่วมประชุมเพื่อปรึกษาหารือเกี่ยวกับความเป็นอิสระในการปฏิบัติหน้าที่และการแสดงความเห็นของผู้สอบบัญชี

2. ได้สอบทานความเหมาะสมเกี่ยวกับระเบียบ และวิธีปฏิบัติในการเข้าทำรายการที่เกี่ยวโยงกัน ตลอดจนสอบทานการเปิดเผยข้อมูลดังกล่าวให้ถูกต้องครบถ้วนและเป็นไปตามประกาศข้อกำหนด และแนวทางปฏิบัติที่เกี่ยวข้องกับตลาดหลักทรัพย์แห่งประเทศไทย

3. ได้สอบทานระบบการควบคุมภายในและการบริหารความเสี่ยง รวมถึงมีมาตรการต่อต้านการคอร์รัปชั่นที่เพียงพอ เพื่อประเมินความเพียงพอและความเหมาะสมของระบบการควบคุมภายใน ทั้งนี้ผลการตรวจสอบไม่พบข้อบกพร่องของระบบการควบคุมภายในที่เป็นสาระสำคัญ นอกจากนี้ คณะกรรมการตรวจสอบจึงได้จัดให้มีการตรวจสอบ Business Continuity Plan : BCP เพื่อให้มั่นใจว่าระบบการบริหารความต่อเนื่องทางธุรกิจของกลุ่มบริษัทฯ มีประสิทธิภาพ และมั่นใจว่าหากเกิดวิกฤตต่าง ๆ กลุ่มบริษัทฯ จะสามารถดำเนินการได้อย่างต่อเนื่องหรือกลับมาดำเนินธุรกิจได้ในเวลาที่เหมาะสม

4. มีการกำกับดูแลงานของหน่วยงานตรวจสอบภายใน โดยได้หารือกับผู้ตรวจสอบภายในเพื่อวางแผนและอนุมัติแผนการตรวจสอบประจำปี 2558 ที่จัดทำขึ้นตามผลการประเมินความเสี่ยงในหน่วยงานของกลุ่มบริษัทฯ พิจารณาความเพียงพอ ความเหมาะสมของบุคลากร และความเป็นอิสระในการปฏิบัติงานตรวจสอบภายใน

5. ได้พิจารณาคัดเลือก เสนอแต่งตั้ง ผู้สอบบัญชี รวมทั้งกำหนดค่าตอบแทนของผู้สอบบัญชีประจำปี 2558 โดยได้มีมติเสนอต่อคณะกรรมการบริษัท เพื่อขออนุมัติที่ประชุมผู้ถือหุ้นแต่งตั้งผู้สอบบัญชีจากบริษัท ไพร้ซวอเตอร์เฮาส์คูเปอร์ส เอบีเอเอส จำกัด เป็นผู้สอบบัญชีประจำปี 2559 ต่อไปอีกวาระหนึ่ง

โดยสรุปภาพรวมแล้ว คณะกรรมการตรวจสอบมีความเห็นว่า คณะกรรมการตลอดจนผู้บริหารของบริษัท มีจริยธรรม และความมุ่งมั่นในการปฏิบัติหน้าที่ เพื่อให้บรรลุเป้าหมายของบริษัทอย่างมีคุณภาพ และได้ให้ความสำคัญต่อการดำเนินงานภายใต้การกำกับดูแลกิจการที่มีประสิทธิผล โปร่งใส และเชื่อถือได้ในนามคณะกรรมการตรวจสอบ

(นางศิริเพ็ญ สีตสุวรรณ)
ประธานกรรมการตรวจสอบ

รายงานคณะกรรมการสรรหาและพิจารณาค่าตอบแทน

คณะกรรมการสรรหาและพิจารณาค่าตอบแทน ประกอบด้วยกรรมการ 3 ท่าน โดยมีนายประสัณห์ เชื้อพานิช ซึ่งเป็นกรรมการอิสระ ดำรงตำแหน่งประธานคณะกรรมการสรรหาและพิจารณาค่าตอบแทน ทั้งนี้ ในปี 2558 คณะกรรมการสรรหาและพิจารณาค่าตอบแทน มีการประชุมรวม 2 ครั้ง และได้สรุปรายงานให้คณะกรรมการบริษัทรับทราบอย่างต่อเนื่อง ซึ่งการดำเนินงานที่สำคัญในรอบปีสรุปได้ดังนี้

1. การสรรหาบุคคลที่มีคุณสมบัติเหมาะสมเป็นกรรมการ เพื่อเสนอต่อคณะกรรมการบริษัทและที่ประชุมสามัญผู้ถือหุ้นประจำปี โดยคณะกรรมการสรรหาและพิจารณาค่าตอบแทน ได้พิจารณาคุณสมบัติ ความรู้ ความสามารถ ทักษะ ประสบการณ์ความเชี่ยวชาญที่หลากหลาย การอุทิศเวลา และภาวะผู้นำ ตลอดจนวิสัยทัศน์และทัศนคติที่ดีต่อองค์กร จึงเสนอให้ที่ประชุมสามัญผู้ถือหุ้นพิจารณาแต่งตั้งกรรมการที่พ้นจากตำแหน่งตามวาระประจำปี 2558 กลับเข้าดำรงตำแหน่งอีกวาระหนึ่ง โดยที่ประชุมสามัญผู้ถือหุ้นเมื่อวันที่ 29 เมษายน 2558 ได้มีมติอนุมัติแต่งตั้งกรรมการทุกท่านตามที่เสนอ

2. พิจารณากำหนดค่าตอบแทนประจำปี 2558 สำหรับคณะกรรมการบริษัท และคณะกรรมการชุดย่อย ประกอบด้วยคณะกรรมการตรวจสอบ คณะกรรมการสรรหาและพิจารณาค่าตอบแทน เพื่อเสนอต่อคณะกรรมการบริษัท และที่ประชุมผู้ถือหุ้นพิจารณาอนุมัติ โดยพิจารณาถึงความเหมาะสม หน้าที่ความรับผิดชอบ ตลอดจนพิจารณาเปรียบเทียบกับอัตราค่าตอบแทนของบริษัทอื่นที่อยู่ในอุตสาหกรรมเดียวกันหรือใกล้เคียงกับบริษัทฯ ซึ่งที่ประชุมผู้ถือหุ้นได้มีมติอนุมัติค่าตอบแทนตามที่เสนอ

3. พิจารณาค่าตอบแทนโดยรวมของผู้บริหารระดับสูงประจำปี 2558 โดยพิจารณาถึงความเหมาะสม หน้าที่ความรับผิดชอบที่ได้รับมอบหมาย และผลการปฏิบัติงาน รวมถึงการสอบทานและอนุมัติผลการดำเนินงานของบริษัทเพื่อใช้ประกอบการพิจารณาอนุมัติจ่ายเงินโบนัสประจำปี ตามตัวชี้วัดการปฏิบัติงาน และพิจารณาปรับเพิ่มเงินเดือนประจำปี

คณะกรรมการสรรหาและพิจารณาค่าตอบแทน ตระหนักถึงแนวทางการปฏิบัติตามหลักการกำกับดูแลกิจการที่ดี จึงได้ทบทวนและติดตามความคืบหน้าของการดำเนินงานของฝ่ายจัดการอย่างต่อเนื่อง และปฏิบัติหน้าที่อย่างเต็มความสามารถด้วยความระมัดระวัง รอบคอบ โปร่งใส และเป็นอิสระ โดยยึดมั่นในหลักการกำกับดูแลกิจการที่ดีอย่างเพียงพอและเหมาะสม เพื่อประโยชน์สูงสุดของผู้มีส่วนได้เสียทุกภาคส่วน

(นายประสัณห์ เชื้อพานิช)
ประธานคณะกรรมการสรรหาและพิจารณาค่าตอบแทน

โครงสร้างการถือหุ้นของกลุ่มบริษัทฯ

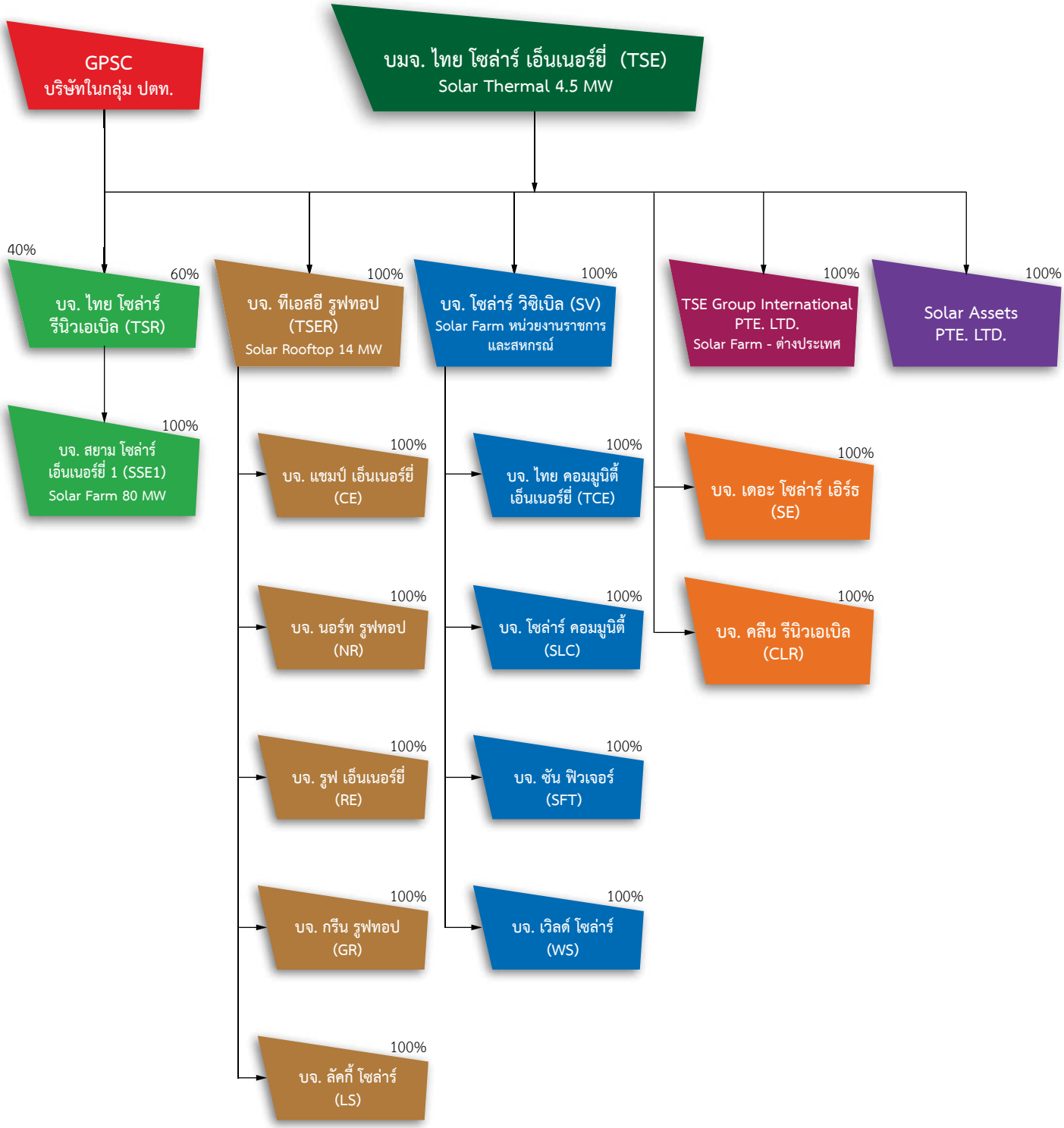

ข้อมูลทางการเงินที่สำคัญ

ณ วันที่ 31 ธันวาคม

สินทรัพย์รวม (ล้านบาท)

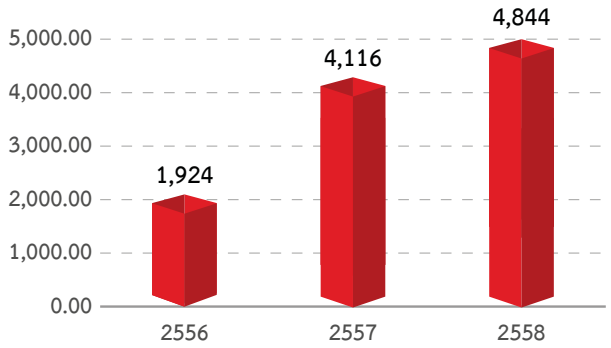

หนี้สินรวม (ล้านบาท)

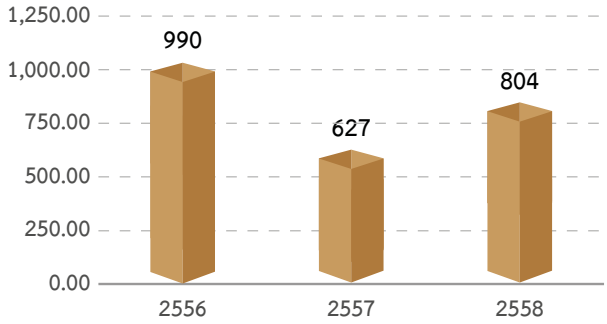

ส่วนของผู้ถือหุ้น (ล้านบาท)

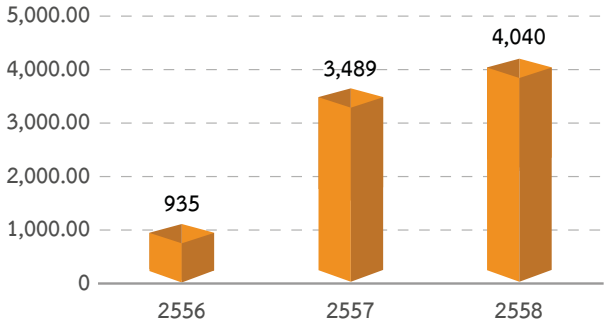

รายได้รวม (ล้านบาท)

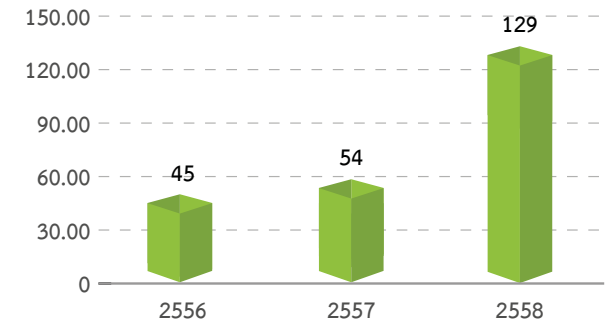

ต้นทุนและค่าใช้จ่ายรวม (ล้านบาท)

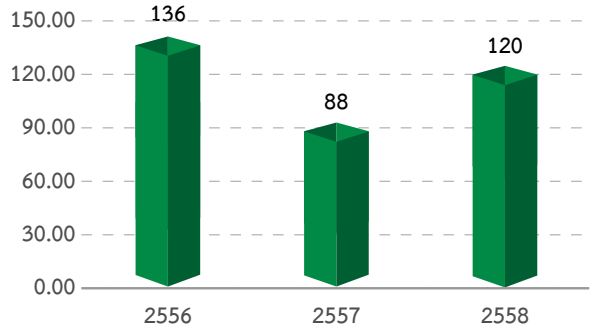

กำไร (ขาดทุน) สุทธิ (ล้านบาท)

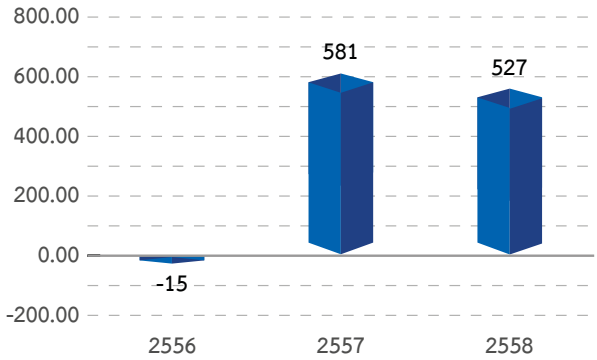

กำไร (ขาดทุน) สุทธิต่อหุ้น (บาท)

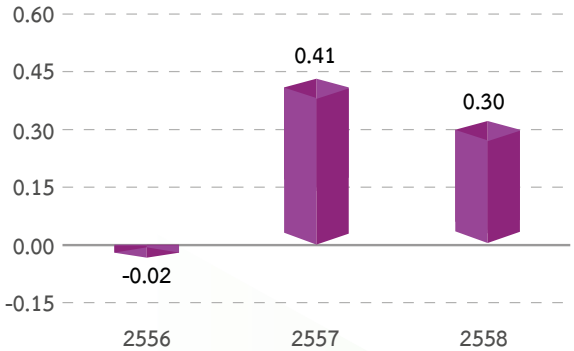

อัตรากำไรจากการดำเนินงาน (%)

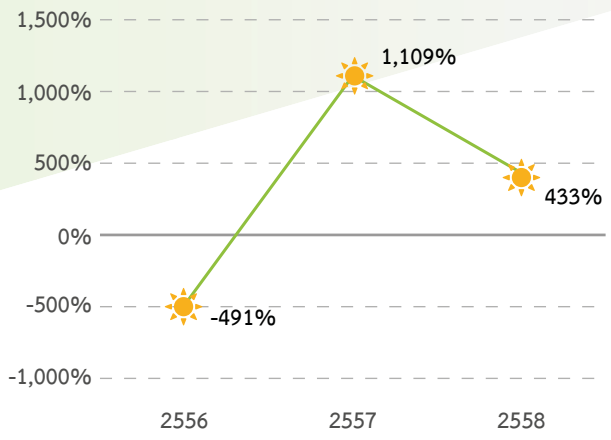

อัตราผลตอบแทนต่อสินทรัพย์ (%)

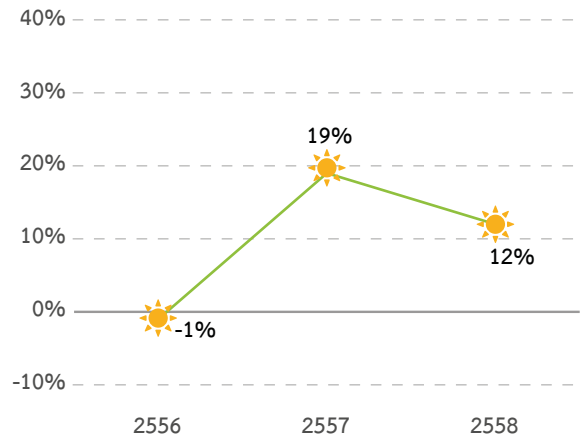

อัตราส่วนหนี้สินต่อส่วนของผู้ถือหุ้น (เท่า)

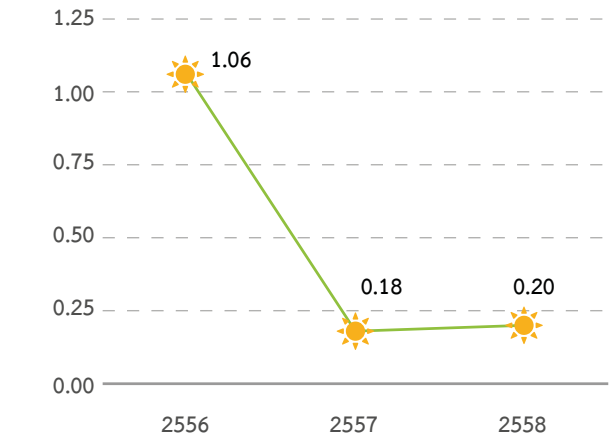

อัตราผลตอบแทนต่อส่วนของผู้ถือหุ้น (%)

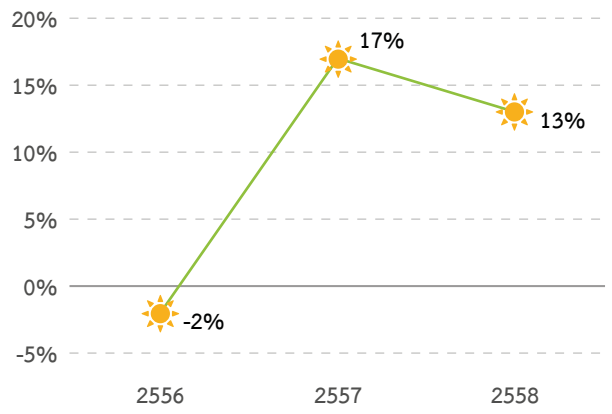

โครงสร้างองค์กร

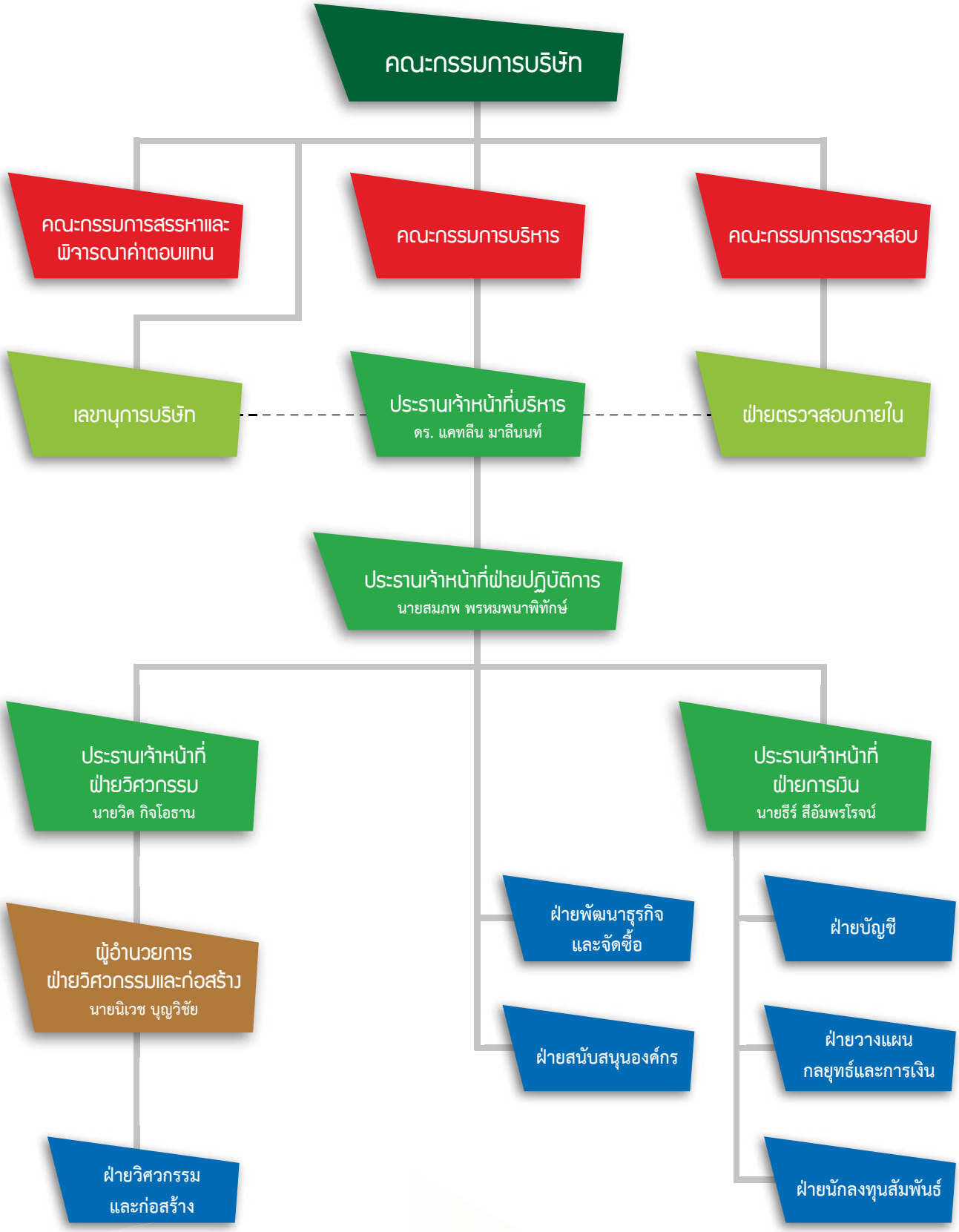

คณะกรรมการบริษัทฯ และผู้บริหาร

ดร. แคทลีน มาลีนนท์ (Cathleen Maleenont, Ed.D.)
อายุ 44 ปี
ประธานกรรมการบริษัท, ประธานกรรมการบริหาร,
ประธานเจ้าหน้าที่บริหาร, กรรมการสรรหาและพิจารณาค่าตอบแทน,
กรรมการผู้มีอำนาจลงนามผูกพันบริษัท

คุณวุฒิการศึกษา
- Ed.D. in Institutional Management, Pepperdine University
- M.S.A. in Multinational Commerce, Boston University
- B.A. in Mass Communication, Chulalongkorn University

การอบรมหลักสูตรของสมาคมส่งเสริมสถาบันกรรมการบริษัทไทย
- Directors Accreditation Program, DAP 9/2004
- Directors Certification Program, DCP 150/2011

ประสบการณ์ทำงาน 5 ปีย้อนหลัง

2557 - ปัจจุบัน	ประธานกรรมการบริษัท, ประธานกรรมการบริหาร, ประธานเจ้าหน้าที่บริหาร, กรรมการสรรหาและพิจารณาค่าตอบแทน บมจ. ไทย โซล่าร์ เอ็นเนอร์ยี่ / พลังงาน
2554 - 2556	ประธานเจ้าหน้าที่ฝ่ายปฏิบัติการ บจ. ไทย โซล่าร์ เอ็นเนอร์ยี่ / พลังงาน

การดำรงตำแหน่งในบริษัทจดทะเบียนในตลาดหลักทรัพย์แห่งประเทศไทย

2557 - ปัจจุบัน	ประธานบริหารความเสี่ยง
2549 - ปัจจุบัน	กรรมการผู้มีอำนาจลงนาม บมจ. เวฟ เอ็นเตอร์เทนเมนท์ / บันเทิง
2542 - ปัจจุบัน	Assistant to Senior Executive Vice President บมจ. บีอีซี เวิลด์ / บันเทิง
2549 - 2557	กรรมการ และกรรมการสรรหาและพิจารณาค่าตอบแทน บมจ. เวฟ เอ็นเตอร์เทนเมนท์ / บันเทิง

การดำรงตำแหน่งในบริษัท/หน่วยงานอื่น

2549 - ปัจจุบัน	กรรมการผู้มีอำนาจลงนามผูกพัน กลุ่มบริษัทในเครือ บมจ. เวฟ เอ็นเตอร์เทนเมนท์ / บันเทิง
2556 - ปัจจุบัน	กรรมการผู้มีอำนาจลงนามผูกพัน กลุ่มบริษัทในเครือ บมจ. ไทย โซล่าร์ เอ็นเนอร์ยี่ / พลังงาน

สัดส่วนการถือหุ้นในบริษัทฯ ไม่มี
ความสัมพันธ์ทางครอบครัวระหว่างผู้บริหาร ไม่มี

นายพรหมินทร์ เลิศสุริย์เดช (Mr. Prommin Lertsuridej)
อายุ 61 ปี
กรรมการอิสระ, รองประธานกรรมการบริษัท

คุณวุฒิการศึกษา
- National Health Administration Japan (May - June 1992)
- อนุมัติบัตรเวชศาสตร์ป้องกันคลินิก จากแพทยสภา
- Fellowship in Public Administration Ottawa University and Carleton University, Canada
- แพทยศาสตรบัณฑิต คณะแพทยศาสตร์ โรงพยาบาลรามาธิบดี, มหาวิทยาลัยมหิดล
- วิทยาศาสตรบัณฑิต สาขาวิทยาศาสตร์การแพทย์ คณะวิทยาศาสตร์ มหาวิทยาลัยมหิดล

ประสบการณ์ทำงาน 5 ปีย้อนหลัง

2557 - ปัจจุบัน	กรรมการอิสระ, รองประธานกรรมการบริษัท บมจ. ไทย โซล่าร์ เอ็นเนอร์ยี่ / พลังงาน

การดำรงตำแหน่งในบริษัทจดทะเบียนในตลาดหลักทรัพย์แห่งประเทศไทย
ไม่มี

การดำรงตำแหน่งในบริษัท/หน่วยงานอื่น

2557 - ปัจจุบัน	คณะกรรมการบริษัท โรงพยาบาลพระราม 9
2557 - ปัจจุบัน	คณะกรรมการบริหาร โรงพยาบาลพระราม 9
2556 - ปัจจุบัน	อุปนายกสมาคมมหาวิทยาลัยชินวัตร และประธานคณะกรรมการอำนวยการ มหาวิทยาลัยชินวัตร
2556 - 2557	ที่ปรึกษาคณะกรรมการ ยุทธศาสตร์เพื่อการฟื้นฟูและสร้างอนาคตประเทศ (กยอ.) รัฐบาลนางสาวยิ่งลักษณ์ ชินวัตร

ตำแหน่งสำคัญทางการเมือง

มี.ค. 2548 - ก.ย. 2549	เลขาธิการนายกรัฐมนตรี
ก.พ. 2546 - มี.ค. 2548	รัฐมนตรีว่าการกระทรวงพลังงาน
ต.ค. 2545 - ก.พ. 2546	รองนายกรัฐมนตรี
ก.พ. 2544 - ต.ค. 2545	เลขาธิการนายกรัฐมนตรี

เครื่องราชอิสริยาภรณ์

2546	มหาปรมาภรณ์ช้างเผือก
2545	มหาวชิรมงกุฎ
2544	ประถมาภรณ์มงกุฎไทย

เครื่องราชอิสริยาภรณ์ต่างประเทศ
- The Most Honorable Order of Seri Paduka Mahkota Brunei 3rd Class (SMB)

สัดส่วนการถือหุ้นในบริษัทฯ ไม่มี
ความสัมพันธ์ทางครอบครัวระหว่างผู้บริหาร ไม่มี

นายพละ สุขเวช (Mr. Pala Sookawesh)
อายุ 75 ปี
กรรมการอิสระ
คุณวุฒิการศึกษา
- ปริญญาวิศวกรรมศาสตร์ ดุษฎีบัณฑิตกิตติมศักดิ์ จุฬาลงกรณ์มหาวิทยาลัย
- CERT. in Advanced Management Program (AMP) Harvard University U.S.A.
- M.S. Industrial Engineering (Operation Research) Oregon State University, USA.
- CERT. in System Analysis in Water Resource Planning, US. Army Corp. of Engineers, USA.
- ปริญญาตรีวิศวกรรมศาสตร์ (เกียรตินิยมอันดับ 2) สาขาวิศวกรรมไฟฟ้า จุฬาลงกรณ์มหาวิทยาลัย
- ปริญญาบัตร (ปรอ.333) หลักสูตรการป้องกันราชอาณาจักร ภาครัฐร่วมเอกชน

การอบรมหลักสูตรของสมาคมส่งเสริมสถาบันกรรมการบริษัทไทย
- Directors Accreditation Program, DAP 14/2004
- Role of the Chairman Program, RCP 2/2001
- Role of the Compensation Committee, RCC 3/2007

ประสบการณ์ทำงาน 5 ปีย้อนหลัง
2557 - ปัจจุบัน กรรมการอิสระ บมจ. ไทย โซล่าร์ เอ็นเนอร์ยี่ / พลังงาน

การดำรงตำแหน่งในบริษัทจดทะเบียนในตลาดหลักทรัพย์แห่งประเทศไทย
ประธานกรรมการ บมจ. ยูเนี่ยน ปิโตรเคมิคอล / เคมีภัณฑ์

การดำรงตำแหน่งในบริษัท/หน่วยงานอื่น
2557 - ปัจจุบัน คณะกรรมการสรรหา สมาชิกสภาปฏิรูปแห่งชาติด้านพลังงาน
ประธาน มูลนิธิส่งเสริมการจัดการทรัพยากรและสิ่งแวดล้อมไทย (TREMI)
ประธานอำนวยการ มูลนิธิเพื่อสถาบันปิโตรเลียมแห่งประเทศไทย (PTIT)
รองประธานกรรมการ Empire Asia Energy Group

<u>ประธานกรรมการ, กรรมการในบริษัทต่างๆ และที่ปรึกษา</u>
2545 - 2556 ประธานกรรมการ บจ. บางกอกโพลีเอททีลีน
2548 - 2556 กรรมการ บจ. ไทยออยล์เพาเวอร์
2544 - 2553 กรรมการ บมจ. ปตท.สำรวจและผลิตปิโตรเลียม
2550 - 2552 กรรมการ บมจ. ไออาร์พีซี
2548 - 2551 ประธานกรรมการ บจ. ไทยโอลิโอเคมี
2546 - 2551 กรรมการ บมจ. ไทยออยล์พาวเวอร์
2551 กรรมการ บมจ. ปตท.อะโรเมติส์และการกลั่น

เครื่องราชอิสริยาภรณ์
2542 ทวีติยาภรณ์มงกุฎไทย
2543 ตติยจุลจอมเกล้าวิเศษ

สัดส่วนการถือหุ้นในบริษัทฯ ไม่มี
ความสัมพันธ์ทางครอบครัวระหว่างผู้บริหาร ไม่มี

นางศิริเพ็ญ สีตสุวรรณ (Mrs. Siripen Sitasuwan)
อายุ 67 ปี
ประธานกรรมการตรวจสอบและกรรมการอิสระ
คุณวุฒิการศึกษา
- Master of Business Administration, Wichita State University, Kansas, USA.
- พาณิชยศาสตรบัณฑิต, จุฬาลงกรณ์มหาวิทยาลัย

การอบรมหลักสูตรของสมาคมส่งเสริมสถาบันกรรมการบริษัทไทย
- Directors Certification Program, DCP 33/2003
- Role of the Compensation Committee, RCC 4/2007
- Audit Committee Program, ACP 32/2010

<u>อื่นๆ</u>
- Listed Company Director Essential - Understanding the Regulatory Environment in Singapore : What Every Director Ought to Know, Singapore Institute of Directors

รางวัลในวิชาชีพ
- CFO ดีเด่นในประเทศไทย ประจำปี 2545 จากผลสำรวจ CFO ดีเด่นในเอเชีย 10 ประเทศ ที่จัดทำโดยนิตยสาร Finance Asia เป็นปีแรก

ประสบการณ์ทำงาน 5 ปีย้อนหลัง
2557 - ปัจจุบัน กรรมการอิสระ, ประธานกรรมการตรวจสอบ
บมจ. ไทย โซล่าร์ เอ็นเนอร์ยี่ / พลังงาน

การดำรงตำแหน่งในบริษัทจดทะเบียนในตลาดหลักทรัพย์แห่งประเทศไทย
ปัจจุบัน กรรมการอิสระ, ประธานกรรมการตรวจสอบ
กรรมการสรรหาและกำหนดค่าตอบแทน
บมจ. ทุนธนชาต / การเงิน
ปัจจุบัน กรรมการอิสระ, กรรมการตรวจสอบ
ก.พ. 2558 กรรมการบริหารความเสี่ยง
บมจ. เสริมสุข / อาหารและเครื่องดื่ม

การดำรงตำแหน่งในบริษัท/หน่วยงานอื่น
ปัจจุบัน ประธานกรรมการ บล. จัดการกองทุนรวม โซลาริส
ปัจจุบัน กรรมการอิสระ, ประธานกรรมการตรวจสอบ, กรรมการสรรหา, กรรมการกำหนดค่าตอบแทน
Fraser and Neave, Limited, Singapore
2556 - 2557 กรรมการอิสระ, กรรมการตรวจสอบ, กรรมการกำหนดค่าตอบแทน
Frasers Centerpoint Limited, Singapore
2543 - 2550 กรรมการผู้อำนวยการ บมจ. ชิน คอร์ปอเรชั่น

สัดส่วนการถือหุ้นในบริษัทฯ ไม่มี
ความสัมพันธ์ทางครอบครัวระหว่างผู้บริหาร ไม่มี

นายประสัณห์ เชื้อพานิช (Mr. Prasan Chuaphanich)
อายุ 62 ปี
กรรมการอิสระ, กรรมการตรวจสอบ, ประธานกรรมการสรรหาและพิจารณาค่าตอบแทน

คุณวุฒิการศึกษา
- บัญชีบัณฑิต (เกียรตินิยมอันดับ 2) จุฬาลงกรณ์มหาวิทยาลัย
- ประกาศนียบัตรชั้นสูงทางการสอบบัญชี
- Executive Management Programme, Ivey School of Business University of Western Ontario Canada
- Leading Professional Services Firm, Harvard Business School Boston, USA

การอบรมหลักสูตรของสมาคมส่งเสริมสถาบันกรรมการบริษัทไทย
- Directors Certification Program, DCP 119/2009
- Financial Institutions Governance Program, FGP 6/2013

ประสบการณ์ทำงาน 5 ปีย้อนหลัง

2557 - ปัจจุบัน	กรรมการอิสระ, กรรมการตรวจสอบ, ประธานกรรมการสรรหาและพิจารณาค่าตอบแทน บมจ. ไทย โซล่าร์ เอ็นเนอร์ยี่ / พลังงาน

การดำรงตำแหน่งในบริษัทจดทะเบียนในตลาดหลักทรัพย์แห่งประเทศไทย

ปัจจุบัน	กรรมการอิสระ และประธานกรรมการตรวจสอบ ธนาคารไทยพาณิชย์ จำกัด (มหาชน)

การดำรงตำแหน่งในบริษัท/หน่วยงานอื่น

ปัจจุบัน	นายกสภาวิชาชีพบัญชี
ปัจจุบัน	กรรมการผู้ทรงคุณวุฒิด้านบัญชี และกรรมการตรวจสอบ คณะกรรมการกำกับและส่งเสริมการประกอบธุรกิจประกันภัย
ปัจจุบัน	กรรมการผู้ทรงคุณวุฒิด้านบัญชี คณะกรรมการพิจารณาการทุ่มตลาดและการอุดหนุน
ปัจจุบัน	กรรมการผู้ทรงคุณวุฒิ กองทุนประกันวินาศภัย กระทรวงการคลัง
ปัจจุบัน	นายกสมาคมนิสิตเก่า คณะพาณิชยศาสตร์และการบัญชี แห่งจุฬาลงกรณ์มหาวิทยาลัย
ปัจจุบัน	กรรมการบริหาร คณะพาณิชยศาสตร์และการบัญชี จุฬาลงกรณ์มหาวิทยาลัย
ปัจจุบัน	กรรมการ และประธานกรรมการตรวจสอบ สมาคมส่งเสริมสถาบันกรรมการบริษัทไทย
ปัจจุบัน	คณะกรรมการที่ปรึกษาด้านการกำกับดูแลกิจการ และนโยบาย สมาคมส่งเสริมสถาบันกรรมการบริษัทไทย
ปัจจุบัน	คณะกรรมการพิจารณาให้การรับรองบริษัทที่มีการวางแนวปฏิบัติเพื่อป้องกันการทุจริต สมาคมส่งเสริมสถาบันกรรมการบริษัทไทย
ปัจจุบัน	กรรมการบริหารเงินและทรัพย์สิน มหาวิทยาลัยเทคโนโลยีพระจอมเกล้าธนบุรี
ปัจจุบัน	IFRS Advisory Council
2551 - 2555	ประธานกรรมการบริหาร บริษัท ไพร้ซวอเตอร์เฮาส์คูเปอร์ส ประเทศไทย
2551 - 2555	ประธานกรรมการบริหารร่วม บริษัท ไพร้ซวอเตอร์เฮาส์คูเปอร์ส Southeast Asia Peninsula Region (ไทย มาเลเซีย เวียดนาม กัมพูชา ลาว)

สัดส่วนการถือหุ้นในบริษัทฯ ไม่มี
ความสัมพันธ์ทางครอบครัวระหว่างผู้บริหาร ไม่มี

นายบุญชู ดิเรกสถาพร (Mr. Boonchoo Direksathapon)
อายุ 69 ปี
กรรมการอิสระและกรรมการตรวจสอบ

คุณวุฒิการศึกษา
- ปริญญาบัญชีบัณฑิต (เกียรตินิยมอันดับ 2) จุฬาลงกรณ์มหาวิทยาลัย
- ผู้สอบบัญชีรับอนุญาตประเทศอังกฤษ
- วิทยาลัยป้องกันราชอาณาจักร หลักสูตรการป้องกันราชอาณาจักรภาครัฐร่วมเอกชน (ปรอ.) รุ่นที่ 10

การอบรมหลักสูตรของสมาคมส่งเสริมสถาบันกรรมการบริษัทไทย
- Directors Certification Program, DCP 14/2002
- Directors Diploma Program
- Charter Director Class, R-CDC 5/2009
- The Board's Role in Mergers and Acquisitions, M&A 1/2011

ประสบการณ์ทำงาน 5 ปีย้อนหลัง

2557 - ปัจจุบัน	กรรมการอิสระ, กรรมการตรวจสอบ บมจ. ไทย โซล่าร์ เอ็นเนอร์ยี่ / พลังงาน

การดำรงตำแหน่งในบริษัทจดทะเบียนในตลาดหลักทรัพย์แห่งประเทศไทย
ไม่มี

การดำรงตำแหน่งในบริษัท/หน่วยงานอื่น

2553 - เม.ย. 2558	กรรมการ บจ. สากลเอนเนอร์ยี่ / พลังงาน
2555 - 2557	ที่ปรึกษา บจ. กฟผ. อินเตอร์เนชั่นแนล / ไฟฟ้า
2549 - 2556	ประธานคณะทำงานบริหาร บจ. ราชบุรีเพาเวอร์ / พลังงาน
2549 - 2551	ประธานกรรมการ บจ. ไตรเอนเนอจี้ / พลังงาน
2546 - 2550	กรรมการ บลจ. จัดการกองทุนไทยพาณิชย์

สัดส่วนการถือหุ้นในบริษัทฯ ไม่มี
ความสัมพันธ์ทางครอบครัวระหว่างผู้บริหาร ไม่มี

นายสมศักดิ์ วรวิจักษณ์ (Mr. Somsak Woravijak)
อายุ 55 ปี
กรรมการอิสระ

คุณวุฒิการศึกษา

- Master of Laws, Temple University, Philadelphia, USA
- รัฐประศาสนศาสตร์มหาบัณฑิต จุฬาลงกรณ์มหาวิทยาลัย
- นิติศาสตรบัณฑิต มหาวิทยาลัยธรรมศาสตร์
- บริหารธุรกิจบัณฑิต (การจัดการ) มหาวิทยาลัยรามคำแหง
- Attorney Assistant Training Program, UCLA Extension
- วิทยาลัยป้องกันราชอาณาจักร (ปรอ.26)
- ผู้บริหารกระบวนการยุติธรรมระดับสูง (บยส.11)
- การบริหารงานภาครัฐและกฎหมายมหาชน (ปรม.4)
- การบริหารเศรษฐกิจสาธารณะสำหรับผู้บริหารระดับสูง (ปศส.5)
- ประกาศนียบัตรกฎหมายภาษีอากร (เนติบัณฑิตยสภา)
- ประกาศนียบัตรกฎหมายทรัพย์สินทางปัญญา - การค้าระหว่างประเทศ

การอบรมหลักสูตรของสมาคมส่งเสริมสถาบันกรรมการบริษัทไทย

- Directors Certification Program, DCP 139/2010
- Company Secretary Program, CSP 22/2007
- Effective Minutes Taking, EMT 7/2007
- Understanding the Fundamental of Financial Statement, UFS 13/2008

ประสบการณ์ทำงาน 5 ปีย้อนหลัง

2557 - ปัจจุบัน กรรมการอิสระ บมจ. ไทย โซล่าร์ เอ็นเนอร์ยี่ / พลังงาน

การดำรงตำแหน่งในบริษัทจดทะเบียนในตลาดหลักทรัพย์แห่งประเทศไทย

2550 - ปัจจุบัน ผู้ช่วยกรรมการผู้จัดการใหญ่ สายงานกฎหมาย ธนาคารทหารไทย จำกัด (มหาชน)

การดำรงตำแหน่งในบริษัท/หน่วยงานอื่น

ปัจจุบัน กรรมการ บจ. บริหารสินทรัพย์ พญาไท
ปัจจุบัน อนุกรรมการไต่สวน คณะกรรมการป้องกันและปราบปรามการทุจริตแห่งชาติ
2547 - 2550 SVP of Advisory & Legal Documentation ธนาคารทหารไทย จำกัด (มหาชน)

สัดส่วนการถือหุ้นในบริษัทฯ ไม่มี
ความสัมพันธ์ทางครอบครัวระหว่างผู้บริหาร ไม่มี

นายแมทธิว กิจโอธาน (Mr. Matthew Kichodhan)
อายุ 49 ปี
กรรมการบริษัท

คุณวุฒิการศึกษา

- MSC (Management) Imperial College, University of London
- Bachelor of Commerce, University of Toronto

การอบรมหลักสูตรของสมาคมส่งเสริมสถาบันกรรมการบริษัทไทย

- Directors Accreditation Program, DAP 57/2006
- Directors Certification Program, DCP 95/2007

ประสบการณ์ทำงาน 5 ปีย้อนหลัง

2557 - ปัจจุบัน กรรมการ บมจ. ไทย โซล่าร์ เอ็นเนอร์ยี่ / พลังงาน

การดำรงตำแหน่งในบริษัทจดทะเบียนในตลาดหลักทรัพย์แห่งประเทศไทย

2556 - ปัจจุบัน ประธานกรรมการ, ประธานเจ้าหน้าที่บริหาร ประธานกรรมการการลงทุน, กรรมการผู้มีอำนาจลงนาม บมจ. เวฟ เอ็นเตอร์เทนเมนท์
2558 - ปัจจุบัน ประธานกรรมการบริษัท และกรรมการผู้มีอำนาจลงนาม บมจ. อินเด็กซ์ ครีเอทีฟ วิลเลจ
ปัจจุบัน กรรมการ บมจ. บีอีซี เวิลด์
ปัจจุบัน กรรมการ บมจ. โอเชียนกลาส

การดำรงตำแหน่งในบริษัท/หน่วยงานอื่น

2556 - ปัจจุบัน ประธานกรรมการบริษัท และกรรมการผู้มีอำนาจลงนาม บจ. เวฟ ทีวี, บจ. เวฟ ฟู้ด กรุ๊ป, บจ. เวฟ พิคเจอร์ส, บจ. ซีวีดี ออแกนไนเซอร์
2557 - ปัจจุบัน ประธานกรรมการบริษัท และกรรมการผู้มีอำนาจลงนาม บจ. เอ็ฟฟิเชียนท์ อิงลิช เซอร์วิสเซส
2557 - ปัจจุบัน ประธานกรรมการบริษัท และกรรมการผู้มีอำนาจลงนาม บจ. เจฟเฟอร์ เรสโตรองต์

สัดส่วนการถือหุ้นในบริษัทฯ 0.3
ความสัมพันธ์ทางครอบครัวระหว่างผู้บริหาร น้องชาย นายวิค กิจโอธาน

นายวิค กิจโอธาน (Mr. Vic Kichodhan)
อายุ 50 ปี
กรรมการบริหาร, ประธานเจ้าหน้าที่ฝ่ายวิศวกรรม, กรรมการผู้มีอำนาจลงนามผูกพันบริษัท

คุณวุฒิการศึกษา
- MS in Industrial and Systems Engineering, Ohio University
  Focus : Engineer Management
- BS in Industrial and Systems Engineering, Ohio University

การอบรมหลักสูตรของสมาคมส่งเสริมสถาบันกรรมการบริษัทไทย
- Directors Accreditation Program, DAP 113/2014
- Directors Certification Program (English), DCP 207/2015

ประสบการณ์ทำงาน 5 ปีย้อนหลัง

2557 - ปัจจุบัน	กรรมการ, กรรมการบริหาร, ประธานเจ้าหน้าที่ฝ่ายวิศวกรรม บมจ. ไทย โซล่าร์ เอ็นเนอร์ยี่ / พลังงาน
2554 - 2556	ประธานเจ้าหน้าที่ฝ่ายวิศวกรรม บจ. ไทย โซล่าร์ เอ็นเนอร์ยี่ / พลังงาน

การดำรงตำแหน่งในบริษัทจดทะเบียนในตลาดหลักทรัพย์แห่งประเทศไทย
ไม่มี

การดำรงตำแหน่งในบริษัท/หน่วยงานอื่น

2556 - ปัจจุบัน	กรรมการผู้มีอำนาจลงนามผูกพัน กลุ่มบริษัทในเครือ บมจ. ไทย โซล่าร์ เอ็นเนอร์ยี่ / พลังงาน
2551 - 2553	General Manager Husky Injection Molding System Ltd.
2550	Market Manager Husky Injection Molding System Ltd.

สัดส่วนการถือหุ้นในบริษัทฯ 0.2
ความสัมพันธ์ทางครอบครัวระหว่างผู้บริหาร พี่ชาย นายแมทธิว กิจโอธาน

นายสมภพ พรหมพนาพิทักษ์ (Mr. Somphop Prompanapitak)
อายุ 48 ปี
กรรมการ, กรรมการบริหาร, กรรมการสรรหาและพิจารณาค่าตอบแทน, ประธานเจ้าหน้าที่ฝ่ายปฏิบัติการ, กรรมการผู้มีอำนาจลงนามผูกพันบริษัท

คุณวุฒิการศึกษา
- ปริญญาโท บริหารธุรกิจ สาขาการบริหารจัดการ
  มหาวิทยาลัยเกษตรศาสตร์
- Master Business Administration (Finance), California State University
- ปริญญาตรี เศรษฐศาสตร์ (ภาคภาษาอังกฤษ) มหาวิทยาลัยธรรมศาสตร์

การอบรมหลักสูตรของสมาคมส่งเสริมสถาบันกรรมการบริษัทไทย
- Directors Certification Program, DCP 106/2008
- Directors Certification Program Update, DCPU 1/2014
- Company Secretary Program, CSP 31/2009
- Exam-Diploma Examinations, Exam 24/2009
- Executive Development Program

ประสบการณ์ทำงาน 5 ปีย้อนหลัง

2557 - ปัจจุบัน	กรรมการ, กรรมการบริหาร, กรรมการสรรหาและพิจารณาค่าตอบแทน, ประธานเจ้าหน้าที่ฝ่ายปฏิบัติการ บมจ. ไทย โซล่าร์ เอ็นเนอร์ยี่ / พลังงาน
2555 - 2556	ประธานเจ้าหน้าที่ฝ่ายการเงิน บจ. ไทย โซล่าร์ เอ็นเนอร์ยี่

การดำรงตำแหน่งในบริษัทจดทะเบียนในตลาดหลักทรัพย์แห่งประเทศไทย
ไม่มี

การดำรงตำแหน่งในบริษัท/หน่วยงานอื่น

2556 - ปัจจุบัน	กรรมการผู้มีอำนาจลงนามผูกพัน กลุ่มบริษัทในเครือ บมจ. ไทย โซล่าร์ เอ็นเนอร์ยี่
2552 - 2554	กรรมการ บมจ. แคปปิตอล เอ็นจิเนียริ่ง เน็ตเวิร์ค
2551 - 2555	กรรมการ, ประธานเจ้าหน้าที่ฝ่ายการเงิน บมจ. อีเอ็มซี

สัดส่วนการถือหุ้นในบริษัทฯ ไม่มี
ความสัมพันธ์ทางครอบครัวระหว่างผู้บริหาร ไม่มี

นายธีร์ สีอัมพรโรจน์ (Mr. Tee Seeumpornroj)
อายุ 39 ปี
กรรมการบริหาร, ประธานเจ้าหน้าที่ฝ่ายการเงิน, เลขานุการบริษัท
คุณวุฒิการศึกษา
- ปริญญาโท Management Science (Finance), Stanford University
- ปริญญาตรี วิศวกรรมศาสตร์ (เกียรตินิยมอันดับ 2) จุฬาลงกรณ์มหาวิทยาลัย

การอบรมหลักสูตรของสมาคมส่งเสริมสถาบันกรรมการบริษัทไทย
- Directors Accreditation Program DAP 113/2014

ประสบการณ์ทำงาน 5 ปีย้อนหลัง
2557 - ปัจจุบัน กรรมการบริหาร, ประธานเจ้าหน้าที่ฝ่ายการเงิน, เลขานุการบริษัท บมจ. ไทย โซล่าร์ เอ็นเนอร์ยี่ / พลังงาน
การดำรงตำแหน่งในบริษัทจดทะเบียนในตลาดหลักทรัพย์แห่งประเทศไทย
2556 - ปัจจุบัน กรรมการ บมจ. เวฟ เอ็นเตอร์เทนเมนท์ / บันเทิง
การดำรงตำแหน่งในบริษัท/หน่วยงานอื่น
2556 - ปัจจุบัน ที่ปรึกษาด้านการเงิน The Mall Group
2550 - 2556 ประธานเจ้าหน้าที่ฝ่ายการเงิน สายงานธุรกิจต่างประเทศ บมจ. ไทยเบฟเวอเรจ
สัดส่วนการถือหุ้นในบริษัทฯ ไม่มี
ความสัมพันธ์ทางครอบครัวระหว่างผู้บริหาร ไม่มี

นายนิเวช บุญวิชัย (Mr. Nivej Boonwichai)
อายุ 48 ปี
ผู้อำนวยการฝ่ายวิศวกรรมและก่อสร้าง
คุณวุฒิการศึกษา
- วิศวกรรมศาสตรบัณฑิต สาขาวิศวกรรมไฟฟ้ากำลัง มหาวิทยาลัยเทคโนโลยีพระจอมเกล้าพระนครเหนือ

ประสบการณ์ทำงาน 5 ปีย้อนหลัง
2557 - ปัจจุบัน ผู้อำนวยการฝ่ายวิศวกรรมและก่อสร้าง บมจ. ไทย โซล่าร์ เอ็นเนอร์ยี่ / พลังงาน
การดำรงตำแหน่งในบริษัทจดทะเบียนในตลาดหลักทรัพย์แห่งประเทศไทย
ไม่มี
การดำรงตำแหน่งในบริษัท/หน่วยงานอื่น
2551 - 2557 ผู้อำนวยการสายงานวิศวกรรมและควบคุมโครงการ บมจ. กันกุล เอ็นจิเนียริ่ง
2543 - 2550 รองผู้จัดการทั่วไป สายงานวิศวกรรม บมจ. ยัวซ่า แบตเตอรี่ (ประเทศไทย)
สัดส่วนการถือหุ้นในบริษัทฯ ไม่มี
ความสัมพันธ์ทางครอบครัวระหว่างผู้บริหาร ไม่มี

นายรณชัย รุ่งฟ้า
อายุ 39 ปี
ผู้ช่วยผู้อำนวยการฝ่ายบัญชี, เลขานุการคณะกรรมการตรวจสอบ
คุณวุฒิการศึกษา
- บริหารธุรกิจบัณฑิต (การบัญชี) มหาวิทยาลัยเทคโนโลยีราชมงคลธัญบุรี
- ประกาศนียบัตร (การสอบบัญชี) จุฬาลงกรณ์มหาวิทยาลัย
- ผู้สอบบัญชีรับอนุญาต (ประเทศไทย) สภาวิชาชีพบัญชีฯ

ประสบการณ์ทำงาน 5 ปีย้อนหลัง
2557 - ปัจจุบัน ผู้ช่วยผู้อำนวยการฝ่ายบัญชี บมจ. ไทย โซล่าร์ เอ็นเนอร์ยี่ / พลังงาน
การดำรงตำแหน่งในบริษัทจดทะเบียนในตลาดหลักทรัพย์แห่งประเทศไทย
ไม่มี
การดำรงตำแหน่งในบริษัท/หน่วยงานอื่น
ปัจจุบัน ผู้สอบบัญชีรับอนุญาต / อาชีพอิสระ
2548 - 2550 Senior Auditor Deloitte Touche Tohmatsu Jaiyos Co., Ltd.
สัดส่วนการถือหุ้นในบริษัทฯ ไม่มี
ความสัมพันธ์ทางครอบครัวระหว่างผู้บริหาร ไม่มี

การประกอบธุรกิจ

เหตุการณ์สำคัญในรอบ 3 ปีที่ผ่านมา

2556 การลงนามสัญญาผู้ถือหุ้น และโรงไฟฟ้า PV ประเภท Solar Farm เริ่มจำหน่ายไฟฟ้าเชิงพาณิชย์

- ปตท. ร่วมลงนามในสัญญาผู้ถือหุ้น และสัญญาการชำระค่าหุ้น เพื่อการร่วมลงทุนใน TSR โดยบริษัทฯ และ ปตท. ถือหุ้นร้อยละ 60 และร้อยละ 40 ใน TSR ตามลำดับ โดยมีการร่วมกันควบคุมและบริหารงาน จึงส่งผลให้ TSR กลายเป็นกิจการที่ควบคุมร่วมกันระหว่างบริษัทฯ และ ปตท.
- ณ วันที่ 24 ธันวาคม 2556 ปตท. ได้ทำการโอนขายหุ้นที่ถือใน TSR ทั้งหมดให้แก่ บริษัท โกลบอล เพาเวอร์ ซินเนอร์ยี่ จำกัด (“GPSC”) ซึ่งเป็นบริษัทในกลุ่ม ปตท. จึงส่งผลให้บริษัทฯ และ GPSC ร่วมกันถือหุ้นใน TSR ร้อยละ 60 และร้อยละ 40 ตามลำดับ ภายใต้การบริหารและควบคุมร่วมกัน TSR จึงกลายเป็นกิจการที่ควบคุมร่วมกันระหว่างบริษัทฯ และ GPSC
- ณ 31 ธันวาคม 2556 บริษัทฯ มีโรงไฟฟ้า PV ประเภท Solar Farm ที่จ่ายไฟฟ้าเข้าระบบเชิงพาณิชย์ (COD) ให้กับการไฟฟ้าส่วนภูมิภาคแล้ว จำนวน 5 โครงการ กำลังการผลิตเสนอขายรวมทั้งสิ้น 40 เมกะวัตต์
- ขยายธุรกิจสู่การผลิตไฟฟ้าพลังงานแสงอาทิตย์ที่ติดตั้งบนหลังคา (Solar Rooftop) และก้าวสู่การเป็นผู้นำในธุรกิจผลิตไฟฟ้า PV ประเภท Commercial Rooftop โดยมีกำลังการผลิตเสนอขายมากที่สุด จากบัญชีรายชื่อผู้ผ่านการคัดเลือกแนบท้ายตามประกาศของ กฟน. และ กฟภ. ด้วยกำลังการผลิตเสนอขายรวมประมาณ 14 เมกะวัตต์ แบ่งเป็น 14 โครงการ โครงการละประมาณ 1 เมกะวัตต์

2557 แปรสภาพและเตรียมความพร้อมสู่การเป็นบริษัทจดทะเบียน

- จดทะเบียนแปรสภาพเป็นบริษัทมหาชนจำกัด และเปลี่ยนชื่อเป็น บริษัท ไทย โซล่าร์ เอ็นเนอร์ยี่ จำกัด (มหาชน)
- เปลี่ยนแปลงมูลค่าหุ้นที่ตราไว้ จากเดิมมูลค่าที่ตราไว้หุ้นละ 10 บาท เป็นมูลค่าหุ้นที่ตราไว้หุ้นละ 1 บาท และเพิ่มทุนจดทะเบียนจาก 1,365 ล้านบาท เป็น 1,815 ล้านบาท
- อนุมัติจัดสรรหุ้นสามัญเพิ่มทุนจำนวนไม่เกิน 450 ล้านหุ้น มูลค่าหุ้นที่ตราไว้หุ้นละ 1 บาท เพื่อเสนอขายให้แก่ประชาชนโดยมีรายละเอียดดังนี้
  (1) จำนวนไม่เกิน 428 ล้านหุ้น เพื่อเสนอขายให้แก่ประชาชนเป็นครั้งแรก (IPO) และ
  (2) จำนวนไม่เกิน 22 ล้านหุ้น เพื่อเสนอขายให้แก่ผู้ถือหุ้นรายใหญ่ คือ บริษัท เวฟ เอ็นเตอร์เทนเมนท์ จำกัด (มหาชน) (“WAVE”)
- ณ วันที่ 30 ตุลาคม 2557 หุ้นสามัญของบริษัทเข้าเป็นหลักทรัพย์จดทะเบียนและทำการซื้อขายในตลาดหลักทรัพย์ MAI ภายใต้หมวดธุรกิจขนาดกลาง กลุ่มอุตสาหกรรม “ทรัพยากร”
- ณ 31 ธันวาคม 2557 บริษัทฯ มีโรงไฟฟ้า PV ประเภท Solar Farm ที่จ่ายไฟฟ้าเข้าระบบเชิงพาณิชย์ (COD) ให้กับการไฟฟ้าส่วนภูมิภาคแล้ว จำนวน 10 โครงการ กำลังการผลิตเสนอขายรวมทั้งสิ้น 80 เมกะวัตต์
- ณ 31 ธันวาคม 2557 บริษัทฯ มีการผลิตไฟฟ้าพลังงานแสงอาทิตย์ที่ติดตั้งบนหลังคา Solar Rooftop ที่จ่ายไฟฟ้าเข้าระบบเชิงพาณิชย์ (COD) ให้กับการไฟฟ้าส่วนภูมิภาคแล้ว จำนวน 5 โครงการ กำลังการผลิตเสนอขายรวมทั้งสิ้น 5 เมกะวัตต์

2558 การขยายธุรกิจสู่ภูมิภาคเอเชีย

- ณ 31 ธันวาคม 2558 บริษัทฯ มีการผลิตไฟฟ้าพลังงานแสงอาทิตย์ที่ติดตั้งบนหลังคา Solar Rooftop ที่จ่ายไฟฟ้าเข้าระบบเชิงพาณิชย์ (COD) ให้กับการไฟฟ้าส่วนภูมิภาคและการไฟฟ้านครหลวงแล้ว ครบทุกโครงการจำนวน 14 โครงการ กำลังการผลิตเสนอขายรวมทั้งสิ้น 14 เมกะวัตต์
- จัดตั้งบริษัทย่อย TSE Group International PTE.LTD. (TSI) และ Solar Assets PTE.LTD. ที่ประเทศสิงคโปร์ เพื่อรองรับการขยายงานในประเทศแถบภูมิภาคเอเชีย โดยบริษัทฯ ถือหุ้นในสัดส่วน 100%
- บริษัทฯ เริ่มเข้าเจรจากับพันธมิตรทางธุรกิจในภูมิภาคเอเชีย ได้แก่ ญี่ปุ่น ฟิลิปปินส์ ลาว เป็นต้น โดยปัจจุบันบริษัทฯ บรรลุข้อตกลงกับพันธมิตรที่ประเทศญี่ปุ่น 2 กลุ่ม คือ Eco Solar Japan และ Prospec Holding Inc. รวมกำลังการผลิตติดตั้ง 42.5 เมกะวัตต์ (กำลังการผลิตเสนอขาย 36.5 เมกะวัตต์) ซึ่งเป็นการลงทุนในลักษณะพัฒนาโครงการเองทั้งหมด และร่วมกับพันธมิตรในการพัฒนาโครงการ
- ณ 31 ธันวาคม 2558 กลุ่มบริษัทฯ มีโครงการที่ดำเนินการอยู่ทั้งในและต่างประเทศรวม 34 โครงการ ได้แก่ Solar Thermal 1 โครงการ, Solar PV 19 โครงการ แบ่งเป็น ในประเทศ 10 โครงการ ต่างประเทศ 9 โครงการ และ Solar Rooftop 14 โครงการ รวมกำลังการผลิตทั้งสิ้น 135 เมกะวัตต์

ลักษณะการประกอบธุรกิจ

ภาพรวมการประกอบธุรกิจของกลุ่มบริษัทฯ

กลุ่มบริษัทฯ ประกอบธุรกิจผลิตและจำหน่ายกระแสไฟฟ้าพลังงานแสงอาทิตย์ โดยสามารถแบ่งออกได้เป็น 2 ประเภท คือ ธุรกิจโรงไฟฟ้าพลังงานความร้อนจากแสงอาทิตย์ในระบบรางรวมแสง (โรงไฟฟ้า Thermal) และธุรกิจโรงไฟฟ้าพลังงานแสงอาทิตย์ด้วยระบบโฟโต้โวลตาอิกหรือโซลาร์เซลล์ (โรงไฟฟ้า PV)

1) **ธุรกิจโรงไฟฟ้าพลังงานความร้อนจากแสงอาทิตย์ในระบบรางรวมแสง (โรงไฟฟ้า Thermal)**

   ดำเนินการผลิตและจำหน่ายกระแสไฟฟ้าโดยใช้เทคโนโลยีการผลิตไฟฟ้าความร้อนจากแสงอาทิตย์ในระบบรางรวมแสง (Solar Thermal) เป็นรายแรกในเอเชียตะวันออกเฉียงใต้

   โรงไฟฟ้า Thermal ได้ดำเนินการจำหน่ายไฟฟ้าเข้าระบบเชิงพาณิชย์ให้แก่ กฟภ. แล้ว ด้วยกำลังการผลิตเสนอขาย 4.5 เมกะวัตต์

2) **ธุรกิจโรงไฟฟ้าพลังงานแสงอาทิตย์ด้วยระบบโฟโต้โวลตาอิกหรือโซลาร์เซลล์ (โรงไฟฟ้า PV)**

   ดำเนินธุรกิจผลิตและจำหน่ายกระแสไฟฟ้าด้วยระบบโฟโต้โวลตาอิกหรือโซลาร์เซลล์ (Photovoltaic) โดยแบ่งออกเป็น

   2.1) โรงงานไฟฟ้าพลังงานแสงอาทิตย์ ซึ่งติดตั้งอยู่บริเวณพื้นดิน

   (โรงไฟฟ้า PV ประเภท Solar Farm)

   <u>ภายในประเทศ</u>

   กลุ่มบริษัทฯ มีโรงไฟฟ้า PV ประเภท Solar Farm จำนวน 10 โครงการ รวมกำลังการผลิตเสนอขาย 80 เมกะวัตต์ และดำเนินการจำหน่ายไฟฟ้าเข้าระบบเชิงพาณิชย์ให้แก่ กฟภ. ได้แล้วทั้งหมด 80 เมกะวัตต์

   <u>ต่างประเทศ</u>

   กลุ่มบริษัทฯ ได้จัดตั้งบริษัทย่อย TSE Group International PTE.LTD.และ Solar Assets PTE.LTD. ในประเทศสิงคโปร์ เพื่อขยายการลงทุนโรงไฟฟ้าพลังงานแสงอาทิตย์ไปยังประเทศอื่นในทวีปเอเชีย และในปี 2558 บริษัทฯ ได้ลงนามบันทึกข้อตกลงและสัญญาการก่อสร้างกับพันธมิตร 2 ราย เพื่อพัฒนาและก่อสร้างโครงการโรงไฟฟ้าพลังงานแสงอาทิตย์ในประเทศญี่ปุ่น รวมกำลังการผลิตติดตั้ง 42.5 เมกะวัตต์ (กำลังการผลิตเสนอขาย 36.5 เมกะวัตต์) ซึ่งได้ดำเนินการจำหน่ายไฟฟ้าเข้าระบบเชิงพาณิชย์แล้ว 1 โครงการ ด้วยกำลังการผลิต 0.5 เมกะวัตต์ ส่วนโครงการอื่นๆ อยู่ระหว่างการก่อสร้างและดำเนินการในด้านต่างๆ

   2.2) โครงการผลิตไฟฟ้าพลังงานแสงอาทิตย์ที่ติดตั้งบนหลังคาอาคารพาณิชย์

   (โครงการ PV ประเภท Commercial Rooftop)

   กลุ่มบริษัทฯ มีโครงการ PV ประเภท Commercial Rooftop มากที่สุดในประเทศไทย โดยมีจำนวน 14 โครงการ รวมกำลังการผลิตเสนอขาย 14 เมกะวัตต์และดำเนินการจำหน่ายไฟฟ้าเข้าระบบเชิงพาณิชย์ให้แก่ กฟภ. ได้แล้วทั้งหมด 14 เมกะวัตต์

   2.3) โครงการผลิตไฟฟ้า Solar Rooftop เพื่อใช้เอง

   กลุ่มบริษัทฯ มีความชำนาญและประสบการณ์ในการติดตั้งอุปกรณ์สำหรับผลิตไฟฟ้าพลังงานแสงอาทิตย์ที่ติดตั้งบนหลังคา ผ่านเครือข่ายพันธมิตรทางธุรกิจของบริษัท จึงได้ทำการศึกษาโครงการผลิตไฟฟ้า Solar Rooftop เพื่อใช้เองทั้งในโรงงานและอุตสาหกรรมต่างๆ และได้นำเสนอโครงการดังกล่าวกับบริษัท/โรงงานที่มีชื่อเสียงหลายแห่ง ซึ่งจะส่งผลให้บริษัทมีโครงการใหม่ๆ เพิ่มขึ้น

การประกอบธุรกิจในแต่ละกลุ่ม

กลุ่มบริษัทฯ ดำเนินธุรกิจผลิตและจำหน่ายกระแสไฟฟ้าจากพลังงานแสงอาทิตย์เพื่อจำหน่ายให้แก่ภาครัฐ ตามนโยบายการสนับสนุนการผลิตและการใช้ไฟฟ้าจากพลังงานทดแทนของสำนักงานนโยบายและพลังงาน กระทรวงพลังงาน

ณ สิ้นปี 2558 กลุ่มบริษัทฯ จำหน่ายไฟฟ้าเชิงพาณิชย์เข้าระบบแล้ว รวม 99 เมกะวัตต์ แบ่งเป็นกำลังการผลิตภายในประเทศ 98.5 เมกะวัตต์ และต่างประเทศ 0.5 เมกะวัตต์ มีรายละเอียด ดังนี้

โรงไฟฟ้า Thermal 4.5 เมกะวัตต์

TSE 01 ที่ตั้ง ห้วยกระเจา กาญจนบุรี
กำลังการผลิตเสนอขาย 4.5 เมกะวัตต์
COD 26 ธ.ค. 2554

โรงไฟฟ้า PV ประเภท Solar Farm รวม 80 เมกะวัตต์

PV 01 ที่ตั้ง บ่อพลอย กาญจนบุรี
กำลังการผลิตเสนอขาย 8 เมกะวัตต์
COD 4 ก.ย. 2556

PV 02 ที่ตั้ง ดอนเจดีย์ สุพรรณบุรี
กำลังการผลิตเสนอขาย 8 เมกะวัตต์
COD 17 ก.ค. 2556

PV 03 ที่ตั้ง หนองหญ้าไซ สุพรรณบุรี
กำลังการผลิตเสนอขาย 8 เมกะวัตต์
COD 28 ต.ค. 2556

PV 04 ที่ตั้ง เดิมบางนางบวช สุพรรณบุรี
กำลังการผลิตเสนอขาย 8 เมกะวัตต์
COD 21 พ.ย. 2556

PV 05 ที่ตั้ง เดิมบางนางบวช สุพรรณบุรี
กำลังการผลิตเสนอขาย 8 เมกะวัตต์
COD 21 พ.ย. 2556

PV 06 ที่ตั้ง ด่านมะขามเตี้ย กาญจนบุรี
กำลังการผลิตเสนอขาย 8 เมกะวัตต์
COD 6 มิ.ย. 2557

PV 07 ที่ตั้ง ท่าม่วง กาญจนบุรี
กำลังการผลิตเสนอขาย 8 เมกะวัตต์
COD 20 มี.ค. 2557

PV 08 ที่ตั้ง พนมทวน กาญจนบุรี
กำลังการผลิตเสนอขาย 8 เมกะวัตต์
COD 6 มิ.ย. 2557

PV 09 ที่ตั้ง อู่ทอง สุพรรณบุรี
กำลังการผลิตเสนอขาย 8 เมกะวัตต์
COD 4 เม.ย. 2557

PV 10 ที่ตั้ง สามชุก สุพรรณบุรี
กำลังการผลิตเสนอขาย 8 เมกะวัตต์
COD 30 พ.ค. 2557

ผลิตไฟฟ้า PV ประเภท Commercial Rooftop รวม 14 เมกะวัตต์

RT 01 ที่ตั้ง HMPRO เมือง ลพบุรี
กำลังการผลิตเสนอขาย 1 เมกะวัตต์
COD 4 ก.ย. 2557

RT 02 ที่ตั้ง HMPRO เมือง แพร่
กำลังการผลิตเสนอขาย 1 เมกะวัตต์
COD 3 ก.พ. 2558

RT 03 ที่ตั้ง HMPRO เมือง นครสวรรค์
กำลังการผลิตเสนอขาย 1 เมกะวัตต์
COD 2 มิ.ย. 2558

RT 04 ที่ตั้ง HMPRO เมือง ชุมพร
กำลังการผลิตเสนอขาย 1 เมกะวัตต์
COD 4 ก.ย. 2557

RT 05 ที่ตั้ง HMPRO เมือง สุราษฎร์ธานี
กำลังการผลิตเสนอขาย 1 เมกะวัตต์
COD 8 ธ.ค. 2557

RT 06 ที่ตั้ง HMPRO เมือง นครศรีธรรมราช
กำลังการผลิตเสนอขาย 1 เมกะวัตต์
COD 7 ก.ค. 2558

RT 07 ที่ตั้ง HMPRO หาดใหญ่ สงขลา
กำลังการผลิตเสนอขาย 1 เมกะวัตต์
COD 9 ต.ค. 2558

RT 08 ที่ตั้ง HMPRO เขาใหญ่ นครราชสีมา
กำลังการผลิตเสนอขาย 1 เมกะวัตต์
COD 13 พ.ย. 2557

RT 09 ที่ตั้ง HMPRO เมือง อุบลราชธานี
กำลังการผลิตเสนอขาย 1 เมกะวัตต์
COD 16 มี.ค. 2558

RT 10 ที่ตั้ง HMPRO เอกมัย-รามอินทรา
กำลังการผลิตเสนอขาย 1 เมกะวัตต์
COD 11 ก.พ. 2558

RT 11 ที่ตั้ง HMPRO ราชพฤกษ์ กรุงเทพ
กำลังการผลิตเสนอขาย 1 เมกะวัตต์
COD 26 พ.ย. 2557

RT 12 ที่ตั้ง The Mall ท่าพระ กรุงเทพ
กำลังการผลิตเสนอขาย 1 เมกะวัตต์
COD 16 ก.ค. 2558

RT 13 ที่ตั้ง The Mall บางกะปิ กรุงเทพ
กำลังการผลิตเสนอขาย 1 เมกะวัตต์
COD 28 ก.ค. 2558

RT 14 ที่ตั้ง The Mall งามวงศ์วาน กรุงเทพ
กำลังการผลิตเสนอขาย 1 เมกะวัตต์
COD 24 ส.ค. 2558

ต่างประเทศ : โครงการที่ลงทุนทั้งหมดมีกำลังการผลิตติดตั้งรวม 42.5 เมกะวัตต์

ในระหว่างปี 2558 บริษัทฯ ได้ลงนามบันทึกข้อตกลงกับพันธมิตรในประเทศญี่ปุ่น 2 กลุ่ม คือ Eco Solar Japan และ Prospec Holding Inc. เพื่อขยายธุรกิจโรงไฟฟ้าพลังงานแสงอาทิตย์ในรูปแบบ Solar Farm ซึ่งเป็นการลงทุนในลักษณะพัฒนาโครงการเองทั้งหมด และร่วมกับพันธมิตรในการพัฒนาโครงการ รวมกำลังการผลิตติดตั้ง 42.5 เมกะวัตต์ (กำลังการผลิตเสนอขาย 36.5 เมกะวัตต์) ซึ่งได้ดำเนินการจำหน่ายไฟฟ้าเข้าระบบเชิงพาณิชย์แล้ว 1 โครงการ ที่เมือง Ibaraki ประเทศญี่ปุ่น ขนาด 0.5 เมกะวัตต์ ส่วนโครงการอื่นๆ อยู่ระหว่างการก่อสร้าง โดยจะสามารถเริ่มทยอย COD ได้ภายในปี 2559 เป็นต้นไป

Kuno Project : **Ibaraki, Japan**
COD : 18 August, 2015

โครงการอื่นๆ ที่อยู่ระหว่างก่อสร้าง

การตลาดและภาวะการแข่งขัน

กลยุทธ์การแข่งขัน

กลุ่มบริษัทฯ ได้กำหนดกลยุทธ์ในการดำเนินงานของกลุ่มบริษัทฯ ดังต่อไปนี้

1) มีการบริหารงานอย่างมีคุณภาพ ด้วยทีมผู้บริหารที่มีความรู้ ความเชี่ยวชาญทางด้านวิศวกรรม และประสบการณ์ในอุตสาหกรรมการผลิตไฟฟ้าและพลังงาน ควบคู่กับการบริหารต้นทุนอย่างมีประสิทธิภาพทั้งในด้านเงินลงทุนในการก่อสร้าง การบริหารงานและต้นทุนทางการเงิน
2) มีกระบวนการคัดเลือกผู้รับเหมาในการก่อสร้างแบบเบ็ดเสร็จ (EPC Contractors) ที่เข้มงวดโดยได้เลือกผู้รับเหมาที่มีความน่าเชื่อถือและมีผลงานเป็นที่ยอมรับในระดับโลก เพื่อให้แน่ใจว่าโรงไฟฟ้าแต่ละโรงจะสามารถผลิตไฟฟ้าได้ตามที่กลุ่มบริษัทฯ จะเสนอขายให้กับ กฟน. หรือ กฟภ. ตามสัญญาซื้อขายไฟฟ้า
3) มีทีมผู้เชี่ยวชาญในระดับโลกมาเป็นผู้รับเหมาก่อสร้างแบบเบ็ดเสร็จ ซึ่งประกอบไปด้วยบุคลากรที่มีประสบการณ์ ความเชี่ยวชาญในด้านการโยธาและการติดตั้งโรงไฟฟ้าพลังงานแสงอาทิตย์ รวมไปถึงการจ้างที่ปรึกษาทางด้านเทคนิคมาช่วยตรวจสอบและประเมินโครงการในระหว่างการก่อสร้าง ทำให้แน่ใจได้ว่าทั้งประสิทธิภาพและเสถียรภาพการผลิตไฟฟ้าของโรงไฟฟ้าของกลุ่มบริษัทฯ อยู่ในระดับสูง

   สำหรับโครงการโรงไฟฟ้า PV ประเภท Solar Farm ทั้ง 10 โครงการ กลุ่มบริษัทฯ ยังได้ทำสัญญามอบหมายให้ผู้รับเหมาแบบเบ็ดเสร็จที่รับผิดชอบโครงการเป็นผู้บริหารจัดการและบำรุงรักษาในโครงการนั้นๆ อีกเป็นระยะเวลา 10 ปี ซึ่งทำให้มั่นใจได้ว่าโรงไฟฟ้ามีการบริหารงานโดยทีมผู้เชี่ยวชาญ พร้อมทั้งยังมีการถ่ายทอดความรู้จากเจ้าของเทคโนโลยีสู่พนักงานของกลุ่มบริษัทฯ
4) มุ่งเน้นควบคุมคุณภาพในการผลิตไฟฟ้าให้เกิดประสิทธิภาพในการผลิตสูงสุดและส่งมอบได้ตรงตามที่ตกลงไว้ในสัญญาซื้อขายไฟฟ้า

   กลุ่มบริษัทฯ ได้เลือกใช้อุปกรณ์และเทคโนโลยีจากผู้ผลิตที่เป็นผู้นำในอุปกรณ์นั้นๆ และให้มั่นใจได้ว่าการจ่ายกระแสไฟฟ้าได้อย่างมีเสถียรภาพสม่ำเสมอ โดยอุปกรณ์หลัก เช่น รางรวมแสง กังหันไอน้ำ ระบบหล่อเย็น แผงเซลล์แสงอาทิตย์ อินเวอร์เตอร์และหม้อแปลงไฟฟ้า เป็นต้น ได้มีการรับประกันคุณภาพสินค้า (Product Warranty) เป็นระยะเวลา 2 - 12 ปี นอกจากนี้แผงเซลล์แสงอาทิตย์ยังมีการรับประกันประสิทธิภาพในการผลิตพลังงานไฟฟ้า (Power Output Guarantee) โดยผลการผลิตพลังงานไฟฟ้าจะต้องไม่ต่ำกว่าร้อยละ 80.0 ของประสิทธิภาพในการผลิตไฟฟ้าที่กำหนดไว้ตลอดอายุการใช้งาน เป็นระยะเวลา 25 ปี กลุ่มบริษัทฯ ได้มีการติดตั้งระบบควบคุมตรวจสอบการทำงานในแต่ละโรงไฟฟ้าอย่างใกล้ชิดโดยเจ้าหน้าที่ปฏิบัติการควบคุมการดูแลการดำเนินงานของโรงไฟฟ้า รวมถึงระบบควบคุมที่สำนักงานใหญ่ที่สามารถควบคุมโรงไฟฟ้าทั้งหมดได้ เพื่อให้แน่ใจว่าการผลิตไฟฟ้าจะมีความสม่ำเสมอ ไม่มีความขัดข้องและมีความปลอดภัยสูงสุด
5) มีรายได้จากการผลิตไฟฟ้าที่ค่อนข้างแน่นอนและสม่ำเสมอ เนื่องจากโครงการโรงไฟฟ้า PV ประเภท Solar Farm ภายใต้ SSE1 จำนวน 10 โครงการ รวม 80 เมกะวัตต์ ได้รับการประกันปริมาณพลังงานไฟฟ้าขั้นต่ำที่ผลิตได้ (Output Performance Guarantees) จากผู้รับเหมาแบบเบ็ดเสร็จเป็นระยะเวลา 10 ปี นับจากวันจ่ายไฟฟ้าเข้าระบบเชิงพาณิชย์ ทำให้กลุ่มบริษัทฯ จะมีรายได้ขั้นต่ำตามที่ตกลงไว้กับผู้รับเหมาแบบเบ็ดเสร็จ
6) มีพันธมิตรทางธุรกิจ ที่มีชื่อเสียง มีฐานะทางการเงินที่มั่นคง และมีความชำนาญในธุรกิจพลังงานและธุรกิจที่เกี่ยวเนื่อง
7) มีสถาบันการเงินให้การสนับสนุนสินเชื่อโครงการ

กลุ่มลูกค้าเป้าหมาย และช่องทางการจัดจำหน่าย

ภายในประเทศ โครงการโรงไฟฟ้าพลังงานแสงอาทิตย์ของกลุ่มบริษัทฯ จัดอยู่ในประเภทผู้ผลิตไฟฟ้ารายเล็กมาก (VSPP) โดยผลิตไฟฟ้าเพื่อจำหน่ายให้แก่ กฟน. หรือ กฟภ. ตามสัญญาซื้อขายไฟฟ้าทั้งสิ้นจำนวน 25 โครงการ ดังนั้น ช่องทางในการจัดจำหน่ายจึงเป็นการเชื่อมต่อไฟฟ้าจากแต่ละโครงการเข้าสู่สถานีและระบบไฟฟ้าของ กฟน. หรือ กฟภ. โดยปริมาณไฟฟ้าที่จำหน่ายให้แก่ กฟน. หรือ กฟภ. จะคิดจากจำนวนหน่วยไฟฟ้าที่ผ่านมิเตอร์วัดหน่วยไฟฟ้า ณ จุดจ่ายไฟฟ้าของแต่ละโครงการ เพื่อให้ กฟน. หรือ กฟภ. นำไปจำหน่ายให้แก่ประชาชนต่อไป

ต่างประเทศ โครงการโรงไฟฟ้าพลังงานแสงอาทิตย์ของกลุ่มบริษัทฯ ในปัจจุบันอยู่ที่ประเทศญี่ปุ่น ดำเนินการผลิตไฟฟ้าเพื่อจำหน่ายให้แก่ การไฟฟ้าของแต่ละภูมิภาค (Utility Company) ซึ่งเป็นผู้ดูแลสาธารณูปโภคของแต่ละภาคในประเทศญี่ปุ่น ตามสัญญาซื้อขายไฟฟ้า โดยช่องทางการจัดจำหน่ายจึงเป็นการเชื่อมต่อจากโครงการเข้าสู่สถานีและระบบไฟฟ้าของแต่ละภูมิภาค จากนั้นการไฟฟ้าของแต่ละภูมิภาคจะเป็นผู้จำหน่ายไฟฟ้าให้แก่ประชาชนในท้องถิ่นต่อไป

การจัดหาผลิตภัณฑ์และบริการ

การจัดหาที่ตั้งโครงการ

เนื่องจากการผลิตไฟฟ้าจากพลังงานแสงอาทิตย์จะต้องพึ่งพารังสีแสงอาทิตย์เป็นหลัก การเลือกทำเลที่ตั้งของโรงไฟฟ้าจึงมีความสำคัญมาก สภาพภูมิประเทศและสภาพภูมิอากาศที่ต่างกันจะส่งผลให้ความเข้มของแสงแตกต่างกัน กลุ่มบริษัทฯ ได้ทำการศึกษาความเข้มของแสงจาก 4 แหล่งข้อมูลหลักคือ MeteoNorm, NASA, NEDO (New Energy and Industrial Technology Development Organization, Japan) และ JMA (Japan Meteorological Agency) ก่อนที่จะเลือกทำเลที่ตั้งโรงไฟฟ้า

การจัดจ้างผู้รับเหมาก่อสร้าง

โครงการโรงไฟฟ้า Thermal

กลุ่มบริษัทฯ เลือกใช้เทคโนโลยี CSP แบบไอน้ำ (Direct Steam) เป็นรายแรกในเอเชียตะวันออกเฉียงใต้ ซึ่งเป็นการใช้ไอน้ำเป็นตัวนำความร้อนที่ได้จากรางพาราโบลิคไปผลิตไฟฟ้าแทนการใช้น้ำมัน นอกจากน้ำจะเป็นพลังงานหมุนเวียนซึ่งมีต้นทุนที่ต่ำกว่าน้ำมันแล้ว ยังมีความปลอดภัยและไม่ก่อให้เกิดมลพิษต่อสิ่งแวดล้อมที่เกิดจากการกำจัดน้ำมัน แต่มีข้อด้อยในเรื่องการเก็บรักษาความร้อน ซึ่งเริ่มดำเนินการบริษัทฯ ได้จ้างบริษัทแห่งหนึ่งในประเทศเยอรมนี เป็นผู้รับเหมาก่อสร้างแบบเบ็ดเสร็จ (EPC Contractor)

โครงการโรงไฟฟ้า PV ประเภท Solar Farm

ในการจัดจ้างผู้รับเหมาก่อสร้างแบบเบ็ดเสร็จ (EPC Contractor) กลุ่มบริษัทฯ มีกระบวนการคัดเลือกที่เข้มงวดเพื่อให้มั่นใจได้ว่าโรงไฟฟ้าของกลุ่มบริษัทฯ จะสามารถผลิตไฟฟ้าได้อย่างมีประสิทธิภาพ ปลอดภัย และคุ้มค่าการลงทุน

พร้อมกันนี้ สำหรับโครงการขนาดใหญ่ในประเทศ กลุ่มบริษัทฯ ได้ว่าจ้างที่ปรึกษาทางด้านเทคนิค OWL เพื่อให้คำปรึกษาตั้งแต่กระบวนการจัดจ้างผู้รับเหมาจนถึงก่อสร้างแล้วเสร็จ เพื่อช่วยตรวจสอบให้มั่นใจว่าขอบเขตการทำงาน เงินลงทุน และรายละเอียดเงื่อนไขต่างๆ ในสัญญาสอดคล้องกับวัตถุประสงค์ของแต่ละโครงการและมีความสมเหตุสมผล และผู้รับเหมาได้ส่งมอบงานและดำเนินการตามสัญญาที่กำหนดไว้ และได้ทำสัญญาจัดจ้างผู้รับเหมาแบบเบ็ดเสร็จที่มีความเชี่ยวชาญในการออกแบบและก่อสร้างด้วย สำหรับต่างประเทศ บริษัทฯ ได้ว่าจ้างที่ปรึกษาทางด้านเทคนิค MottMacDonald เพื่อให้คำปรึกษาด้านเทคนิคสำหรับโครงการในต่างประเทศ และมีที่ปรึกษาด้านกฎหมายและธุรกิจให้คำปรึกษา ตั้งแต่กระบวนการขอใบอนุญาตตลอดจนการจัดจ้างผู้รับเหมา อีกทั้ง บริษัทฯ ยังมีพันธมิตรที่มีชื่อเสียงในการดำเนินการ คือ Prospec Holding Inc. ซึ่งมีความเชี่ยวชาญและประสบการณ์ด้านการก่อสร้างโรงไฟฟ้าพลังงานแสงอาทิตย์

โครงการ PV ประเภท Commercial Rooftop

จากประสบการณ์ที่กลุ่มบริษัทฯ ได้รับจากการทำโครงการโรงไฟฟ้า PV ประเภท Solar Farm กลุ่มบริษัทฯ จึงเลือกที่จะดำเนินการจัดหาวัตถุดิบหลักเอง ในการดำเนินการส่วนของโครงการ PV ประเภท Commercial Rooftop เช่น แผงเซลล์แสงอาทิตย์ และเครื่องแปลงกระแสไฟฟ้า เป็นต้น โดยบริษัทฯ ได้ทำการจัดหาจากผู้ผลิตเองโดยตรง และจัดจ้างผู้รับเหมาก่อสร้าง (Sub-Contractor) ที่มีประสบการณ์ ความชำนาญ และศักยภาพเหมาะสมกับแต่ละพื้นที่ของโครงการ เพื่อดำเนินการก่อสร้างโครงการ PV ประเภท Commercial Rooftop

พร้อมกันนี้ กลุ่มบริษัทฯ ได้ว่าจ้างที่ปรึกษาทางด้านเทคนิค Excellence Engineer International เพื่อให้คำปรึกษาตั้งแต่การออกแบบโครงสร้างทางวิศวกรรมของผู้รับเหมาก่อสร้าง การตรวจสอบคุณภาพงานก่อสร้างจนถึงการก่อสร้างแล้วเสร็จ เพื่อให้มั่นใจว่า ผู้รับเหมาก่อสร้างได้ส่งมอบงานที่มีคุณภาพและเป็นไปตามสัญญาที่กำหนดไว้

การจัดหาวัตถุดิบ

วัตถุดิบหลักในการผลิตไฟฟ้าคือแสงอาทิตย์ซึ่งเป็นพลังงานที่มีอยู่อย่างไม่จำกัด และขึ้นอยู่กับสภาพอากาศและภูมิประเทศเป็นหลัก ส่วนอุปกรณ์หลักที่สำคัญที่ใช้ในโครงการโรงไฟฟ้า กลุ่มบริษัทฯ ได้พิจารณาร่วมกับผู้รับเหมาแบบเบ็ดเสร็จในการคัดเลือกอุปกรณ์หลักที่สำคัญต่างๆ

สำหรับโครงการ PV ประเภท Commercial Rooftop บริษัทฯ เป็นผู้จัดหาอุปกรณ์หลักเองโดยการซื้อจากผู้ผลิตโดยตรง ซึ่งอาศัยข้อมูลและประสบการณ์จากการก่อสร้างโรงไฟฟ้า PV ประเภท Solar Farm ที่ผ่านมาของกลุ่มบริษัทฯ

บริษัทฯ มิได้พิจารณาเพียงแต่คุณสมบัติของอุปกรณ์ ซึ่งได้แก่ เทคโนโลยี คุณภาพ และอายุการใช้งาน แต่ยังพิจารณาถึงคุณสมบัติของผู้จำหน่าย ตัวแทนจำหน่ายและผู้ผลิตอุปกรณ์ดังกล่าว ซึ่งได้แก่ สถานะทางการเงิน ความมั่นคง การดูแลและรับประกันสินค้า เพื่อให้มั่นใจว่าผู้จำหน่าย ตัวแทนจำหน่ายและผู้ผลิตจะสามารถให้บริการที่มีคุณภาพต่อกลุ่มบริษัทฯ

การจัดจ้างผู้บริหารจัดการและบำรุงรักษา (O&M Contractors)

เพื่อให้การดำเนินงานเป็นไปอย่างราบรื่น และครบวงจร กลุ่มบริษัทฯ จึงได้ดำเนินการว่าจ้างผู้บริหารจัดการและบำรุงรักษาโรงไฟฟ้าและผู้รับเหมาแบบเบ็ดเสร็จในคราวเดียว กล่าวคือ สำหรับโครงการใหญ่ๆ ผู้รับเหมาแบบเบ็ดเสร็จที่ได้รับเลือกแต่ละโครงการจะเป็นผู้บริหารจัดการและบำรุงรักษาในโครงการนั้นๆ เช่นกัน ซึ่งการที่ให้บริษัทเดิมเป็นผู้รับผิดชอบในการบริหารโครงการที่บริษัทดังกล่าวได้มีการก่อสร้างไปจะทำให้การบริหารจัดการทำได้ง่าย เพราะเป็นผู้เชี่ยวชาญที่สุดในการบริหารภายใต้เทคโนโลยีของตน ทั้งนี้ ขอบเขตการดำเนินงาน และคุณสมบัติได้กำหนดใน TOR เป็นส่วนหนึ่งของการจัดจ้างผู้รับเหมาแบบเบ็ดเสร็จแล้ว

สำหรับโครงการ PV ประเภท Commercial Rooftop กลุ่มบริษัทฯ จะเป็นผู้ดำเนินการบริหารจัดการและบำรุงรักษาโรงไฟฟ้าดังกล่าวเองโดยพนักงานที่มีประสบการณ์ ได้รับการถ่ายทอดความรู้ในการบริหารจัดการและการบำรุงรักษาจากทีมงานผู้รับเหมาแบบเบ็ดเสร็จ

ผลกระทบต่อสิ่งแวดล้อม

กลุ่มบริษัทฯ ได้ปฏิบัติตามมาตรฐานเกี่ยวกับการศึกษามาตรการป้องกัน และแก้ไขผลกระทบต่อคุณภาพสิ่งแวดล้อมและความปลอดภัย (“Environmental Safety Assessment” หรือ “ESA”) ซึ่งเป็นมาตรฐานหนึ่งที่มีบทบาทในการควบคุมผลกระทบต่อคุณภาพสิ่งแวดล้อมจากการประกอบกิจการและต้องจัดทำให้เสร็จสิ้นก่อนเริ่มก่อสร้างโครงการโรงไฟฟ้าพลังงานแสงอาทิตย์อย่างเคร่งครัด โดยมีการดำเนินการตามมาตรการลดผลกระทบสิ่งแวดล้อม และมาตรการติดตามตรวจสอบคุณภาพสิ่งแวดล้อมพร้อมทั้งรายงานผลการดำเนินการดังกล่าวแก่หน่วยงานที่เกี่ยวข้องอย่างต่อเนื่อง

นอกจากนี้ กลุ่มบริษัทฯ ยังได้ดำเนินการตามนโยบายการจัดทำระบบบริหารคุณภาพ (ISO 9001:2008) และระบบการจัดการสิ่งแวดล้อม (ISO 14001:2004) ตามมาตรฐานสากล สำหรับโครงการโรงไฟฟ้า Thermal และโรงไฟฟ้า PV เพื่อให้มีระเบียบและวิธีการปฏิบัติงานในด้านการดูแลสิ่งแวดล้อมที่มีความเหมาะสมเป็นไปตามกฎหมายและสามารถตรวจสอบได้ และเพื่อให้มั่นใจว่ากระบวนการผลิตพลังงานไฟฟ้าจากพลังงานแสงอาทิตย์ของกลุ่มบริษัทฯ จะไม่ก่อให้เกิดมลภาวะทางเสียง ความร้อน และอากาศ ซึ่งทำให้ไม่มีผลกระทบต่อสิ่งแวดล้อมโดยรวมทั้งของท้องถิ่นและประเทศ

ปัจจัยความเสี่ยง

ปัจจัยความเสี่ยงในการประกอบธุรกิจของบริษัทฯ ที่อาจจะมีผลกระทบอย่างมีนัยสำคัญ และแนวทางในการป้องกันความเสี่ยง สามารถสรุปได้ดังนี้

1. ความเสี่ยงในการประกอบธุรกิจ

1.1 ความเสี่ยงจากปริมาณพลังงานไฟฟ้าที่ผลิตได้น้อยกว่าที่ประมาณการไว้

ปริมาณพลังงานไฟฟ้าที่ผลิตได้จากโครงการโรงไฟฟ้าพลังงานแสงอาทิตย์ของผู้ประกอบการโรงไฟฟ้าโดยทั่วไป อาจได้รับผลกระทบจากทั้งปัจจัยภายในและปัจจัยภายนอกโครงการ ปัจจัยภายในที่สำคัญ ได้แก่ ประสิทธิภาพและอายุการใช้งาน

ของอุปกรณ์ผลิตไฟฟ้า เช่น รางรวมแสง แผงโซลาร์เซลล์ กังหันไอน้ำ และเครื่องแปลงกระแสไฟฟ้า เป็นต้น ปริมาณการสูญเสียที่เกิดขึ้นในระบบการผลิตไฟฟ้า และปัญหาด้านเทคนิคในกระบวนการผลิตไฟฟ้า สำหรับปัจจัยภายนอกที่สำคัญได้แก่ ความเข้มของแสงอาทิตย์ การเปลี่ยนแปลงของสภาพภูมิอากาศ และภัยธรรมชาติ เช่น อุทกภัย อัคคีภัย และวาตภัย เป็นต้น โดยปัจจัยดังกล่าว ส่งผลให้กลุ่มบริษัทฯ มีความเสี่ยงที่จะสามารถผลิตไฟฟ้าได้น้อยกว่าปริมาณที่คาดการณ์ไว้ ซึ่งส่งผลกระทบโดยตรงต่อรายได้และผลประกอบการของกลุ่มบริษัทฯ เช่นเดียวกับผู้ประกอบการทั่วไปในอุตสาหกรรม ทั้งนี้ ในปี 2555 - ปัจจุบัน ปริมาณพลังงานไฟฟ้าที่บริษัทฯ ผลิตได้จากโรงไฟฟ้า Thermal ไม่เป็นไปตามที่ผู้บริหารชุดเดิมประมาณการไว้ก่อนเริ่มโครงการ อันเกิดจากความเข้มของแสงอาทิตย์น้อยกว่าและสามารถผลิตไฟฟ้าในแต่ละวันได้สั้นกว่าที่ประมาณการไว้ ประกอบกับการเปลี่ยนแปลงของสภาพภูมิอากาศที่มีไอน้ำมากเกินไปส่งผลให้ผลประกอบการจากโรงไฟฟ้า Thermal ไม่เป็นไปตามที่คาดการณ์ไว้ นอกจากนี้ ด้วยลักษณะและกระบวนการผลิตของโรงไฟฟ้า Thermal ที่มีอุปกรณ์เคลื่อนไหวที่มากกว่า โรงไฟฟ้า PV โดยทั่วไป รวมทั้งสภาพอากาศของประเทศไทยที่อาจส่งผลให้อุปกรณ์ต่างๆ ในโรงไฟฟ้า Thermal เกิดการสึกหรอได้เร็วกว่าปกติ ซึ่งอาจส่งผลกระทบให้บริษัทฯ มีค่าใช้จ่ายในการซ่อมแซมและบำรุงรักษามากกว่าที่ได้ประมาณการไว้ก่อนเริ่มโครงการ หรืออาจจะมีการตั้งค่าใช้จ่ายการด้อยค่าบางส่วนของสินทรัพย์นั้น

อย่างไรก็ดี ผู้บริหารได้ตระหนักและให้ความสำคัญกับการแก้ไขปัญหาดังกล่าว โดยปัจจุบัน บริษัทฯ ได้มีการวิเคราะห์ ศึกษา และจัดหาเทคโนโลยีใหม่ เพื่อปรับปรุงประสิทธิภาพการดำเนินงานของโรงไฟฟ้า Thermal ให้ดียิ่งขึ้น

จากประสบการณ์ดังกล่าว ผู้บริหารชุดใหม่ได้ตระหนักและให้ความสำคัญถึงความเสี่ยงดังกล่าวมากยิ่งขึ้น ก่อนเริ่มดำเนินการก่อสร้างโรงไฟฟ้า PV บริษัทฯ ได้ว่าจ้าง Owl Energy Limited (“OWL”) บริษัทที่ปรึกษาด้านเทคนิคที่เชี่ยวชาญด้านพลังงานแสงอาทิตย์ ให้เข้ามาทำการประเมินความเป็นไปได้ของโครงการ และเป็นที่ปรึกษาในกระบวนการคัดเลือกและจัดจ้างผู้รับเหมาแบบเบ็ดเสร็จ รวมถึงการควบคุม และดูแลการก่อสร้างของโครงการโรงไฟฟ้าทั้งหมดให้เป็นไปตามแบบ ระยะเวลา และสัญญาที่ตกลงกันไว้ นอกจากนี้ ผู้รับเหมาแบบเบ็ดเสร็จได้มีการประกันปริมาณพลังงานไฟฟ้าขั้นต่ำที่ผลิตได้ในแต่ละปี (Output Performance Guarantee) ให้กับบริษัทฯ เป็นเวลา 10 ปีดำเนินการ และทำประกันอายุการใช้งานของอุปกรณ์ที่สำคัญต่างๆ ตามอายุการใช้งานที่เหมาะสม เพื่อลดผลกระทบในระดับหนึ่งอีกด้วย

1.2 ความเสี่ยงจากการพึ่งพาลูกค้ารายใหญ่

กลุ่มบริษัทฯ มีลูกค้ารายใหญ่เพียง 2 ราย คือ กฟน. หรือ กฟภ. ซึ่งเป็นผู้รับซื้อไฟฟ้าที่กลุ่มบริษัทฯ ผลิตได้ทั้งหมดตามสัญญาซื้อขายไฟฟ้าซึ่งได้กำหนดจำนวนหรือปริมาณและราคารับซื้อไว้อย่างแน่นอนในแต่ละช่วงเวลา ตามนโยบายการสนับสนุนการผลิตและการใช้ไฟฟ้าจากพลังงานทดแทน ของสำนักงานนโยบายและพลังงาน กระทรวงพลังงาน ดังนั้น หากมีการบอกเลิกสัญญาซื้อขายไฟฟ้าจากลูกค้ารายดังกล่าว อาจส่งผลต่อผลการดำเนินงานของกลุ่มบริษัทฯ อย่างมีนัยสำคัญ อย่างไรก็ดี กลุ่มบริษัทฯ มีสัญญาซื้อขายไฟฟ้าแบ่งออกเป็น 2 ประเภทตามลักษณะอายุสัญญา คือ ประเภทที่ 1 อายุสัญญา 5 ปี และต่ออายุได้ครั้งละ 5 ปี โดยอัตโนมัติ จนกว่าจะมีการยุติสัญญาหรือบอกเลิกสัญญา และประเภทที่ 2 อายุสัญญา 25 ปี โดยกลุ่มบริษัทฯ มุ่งเน้นปฏิบัติงานตามข้อกำหนดตามสัญญาซื้อขายไฟฟ้าอย่างเคร่งครัด ประกอบกับภาครัฐให้การสนับสนุนการผลิตและการใช้ไฟฟ้าจากพลังงานทดแทน ซึ่งน่าจะทำให้กลุ่มบริษัทฯ ได้รับความไว้วางใจให้ต่อสัญญาดังกล่าวได้

1.3 ความเสี่ยงจากการพึ่งพาผู้รับเหมาแบบเบ็ดเสร็จ

กลุ่มบริษัทฯ ได้จัดจ้างผู้รับเหมาแบบเบ็ดเสร็จ (EPC Contractor) ในการดำเนินการออกแบบ จัดหาอุปกรณ์ และก่อสร้างโรงไฟฟ้าแต่ละโรง ซึ่งต้องอาศัยประสบการณ์ ความชำนาญ และความรู้ด้านเทคโนโลยีของผู้รับเหมา รวมถึงฐานะทางการเงินของผู้รับเหมาซึ่งถือเป็นปัจจัยสำคัญที่ควรพิจารณาอีกประการหนึ่ง เนื่องจากผู้รับเหมาแบบเบ็ดเสร็จมักจะเป็นเจ้าของเทคโนโลยีที่โรงไฟฟ้าดังกล่าวใช้ในการผลิต และเป็นผู้ให้การรับประกันประสิทธิภาพและประสิทธิผลของการผลิตไฟฟ้าและยังอาจเป็นผู้ผลิตและจำหน่ายอุปกรณ์ส่วนหนึ่งให้แก่โรงไฟฟ้าอีกด้วย ดังนั้นกลุ่มบริษัทฯ จึงมีความเสี่ยงจากการพึ่งพิงผู้รับเหมา หากผู้รับเหมารายดังกล่าวมีเหตุขัดข้องในการดำเนินงาน หรือปัจจัยที่อาจส่งผลกระทบต่อฐานะทางการเงินอันเป็นเหตุให้เกิดความเสี่ยงที่ไม่สามารถปฏิบัติตามเงื่อนไขและปฏิบัติหน้าที่ต่างๆ ตามที่ระบุไว้ในสัญญาว่าจ้าง ซึ่งอาจส่งผลกระทบต่อรายได้ ค่าใช้จ่ายและผลประกอบการของกลุ่มบริษัทฯ ได้

ปัจจุบัน บริษัทฯ มีทีมงานภายในซึ่งมีความสามารถเพียงพอที่จะดูแลซ่อมแซม และบำรุงรักษาอุปกรณ์ทั้งหมดในเบื้องต้นได้ สำหรับอุปกรณ์สำรอง/อุปกรณ์ทดแทนนั้น บริษัทฯ ยังสามารถจัดหาอุปกรณ์ทดแทนในปริมาณที่เพียงพอให้การทำงานดำเนินไปได้อย่างปกติ

อย่างไรก็ดี บริษัทฯ ได้คำนึงถึงความเสี่ยงดังกล่าว จึงได้มีกระบวนการคัดเลือกผู้รับเหมาที่เข้มงวด และว่าจ้างบริษัทที่ปรึกษาด้านเทคนิคที่เชี่ยวชาญด้านพลังงานแสงอาทิตย์ เป็นที่ปรึกษาในกระบวนการคัดเลือกและจัดจ้างผู้รับเหมาแบบเบ็ดเสร็จ รวมถึงการควบคุม และดูแลการก่อสร้างของโครงการโรงไฟฟ้าทั้งหมดให้เป็นไปตามแบบและสัญญาที่ตกลงกันไว้ โดยหลักการคัดเลือกในเบื้องต้นจะพิจารณาจากข้อมูลทางเทคนิคของผู้รับเหมาแต่ละรายเป็นหลัก ได้แก่ คุณสมบัติของผู้รับเหมา (ประสบการณ์ ความชำนาญ ความรู้ด้านเทคโนโลยี และฐานะทางการเงิน) ประสิทธิภาพและประสิทธิผลของอุปกรณ์ การรับประกัน (ปริมาณพลังงานไฟฟ้าที่ผลิตได้และอุปกรณ์ต่างๆ) และการบริการ หลังจากนั้น จึงพิจารณาความเหมาะสมทางด้านราคา เพื่อให้มั่นใจว่า กลุ่มบริษัทฯ ได้ว่าจ้างผู้รับเหมาที่มีคุณภาพ ในระดับราคาที่เหมาะสม

1.4 ความเสี่ยงจากการผันผวนของอัตราดอกเบี้ย

ตามลักษณะของโรงไฟฟ้าพลังงานแสงอาทิตย์โดยทั่วไป ผู้ประกอบการโรงไฟฟ้ามักจะกู้ยืมเงินในรูปแบบวงเงินกู้สินเชื่อโครงการ (Project Finance) จากธนาคารพาณิชย์ ด้วยอัตราส่วนเงินกู้ต่อส่วนของผู้ถือหุ้นตั้งแต่ 2:1 ถึง 3:1 และอัตราดอกเบี้ยแบบลอยตัว (Floating Interest Rate) โดยระยะเวลาการให้สินเชื่อและอัตราดอกเบี้ยขึ้นอยู่กับเครดิตของผู้กู้แต่ละรายเป็นสำคัญ ดังนั้น กลุ่มบริษัทฯ จึงมีความเสี่ยงจากการผันผวนของอัตราดอกเบี้ยเช่นเดียวกับผู้ประกอบการทั่วไปในอุตสาหกรรม

1.5 ความเสี่ยงจากความสามารถในการชำระหนี้

ตามลักษณะของโรงไฟฟ้าพลังงานแสงอาทิตย์โดยทั่วไป แหล่งเงินทุนจะมาจากเงินกู้ยืมเป็นหลัก ผู้ประกอบการจึงมีภาระที่ต้องจ่ายดอกเบี้ยและจ่ายชำระคืนเงินกู้ยืมให้แก่ธนาคารพาณิชย์ตามกำหนด และปฏิบัติตามเงื่อนไขทางการเงินตามที่ได้ระบุไว้ในสัญญา หากผลประกอบการไม่ดีหรือไม่สามารถปฏิบัติตามเงื่อนไขทางการเงินดังกล่าว กลุ่มบริษัทฯ อาจมีความเสี่ยงที่ไม่สามารถชำระดอกเบี้ยและเงินกู้ยืมตามกำหนดได้ หรือมีสิทธิถูกเรียกชำระหนี้คืนทั้งจำนวนในทันที เช่นเดียวกับผู้ประกอบการทั่วไปในอุตสาหกรรม

ทั้งนี้ ตามเงื่อนไขที่ระบุในสัญญาเงินกู้ บริษัทฯ ต้องดำรงอัตราส่วนความสามารถในการชำระหนี้ (Debt Service Coverage Ratio: DSCR) ให้ไม่ต่ำกว่า 1.1 เท่า โดยธนาคารผู้ให้กู้จะดำเนินการตรวจสอบเป็นประจำทุกครึ่งปี

โดย ณ วันที่ 31 ธันวาคม 2558 บริษัทฯ มีอัตราส่วนดังกล่าวเท่ากับ 1.32 เท่า ซึ่งผ่านเงื่อนไขของสัญญาเงินกู้และสามารถชำระดอกเบี้ยและเงินต้นได้ตามตารางการชำระเงิน

นอกจากนี้ ทางผู้บริหารได้มีการปรับเปลี่ยนโครงสร้างทางการเงิน พร้อมทั้งวิเคราะห์ ศึกษา และจัดหาเทคโนโลยีใหม่ เพื่อปรับปรุงประสิทธิภาพการดำเนินงานโรงไฟฟ้า Thermal ให้ดียิ่งขึ้น และพยายามที่จะพัฒนาโครงการ PV ให้สามารถจำหน่ายไฟฟ้าและสร้างรายได้ให้แก่บริษัทฯ โดยเร็วที่สุด โดยโครงการ PV ประเภท Solar Farm ทุกโครงการ ผู้รับเหมาแบบเบ็ดเสร็จได้รับประกันปริมาณพลังงานไฟฟ้าขั้นต่ำที่ผลิตได้ในแต่ละปีให้แก่บริษัทฯ จึงทำให้บริษัทฯ มีความมั่นใจว่าจะสามารถชำระคืนดอกเบี้ยและเงินกู้ยืมได้ตามกำหนด

1.6 ความเสี่ยงของการเปลี่ยนแปลงนโยบายของภาครัฐหรือหน่วยงานราชการอื่นๆ ที่เกี่ยวข้อง

กลุ่มบริษัทฯ มีความเสี่ยงจากการเปลี่ยนแปลงนโยบายของภาครัฐหรือหน่วยงานราชการอื่นๆ ที่เกี่ยวข้องเช่นเดียวกับผู้ประกอบการโรงไฟฟ้าแสงอาทิตย์ทั่วไป เช่น การเปลี่ยนแปลง แผนพัฒนาพลังงานทดแทนและพลังงานทางเลือก มาตรการส่งเสริมการผลิตไฟฟ้าจากพลังงานหมุนเวียน ข้อกำหนดเกี่ยวกับการอนุญาตซื้อขายไฟฟ้า ข้อกำหนดเกี่ยวกับใบอนุญาตประกอบกิจการโรงงาน (ร.ง. 4) หรือข้อกำหนดเกี่ยวกับใบอนุญาตสิ่งแวดล้อม เป็นต้น

อย่างไรก็ดี กลุ่มบริษัทฯ ได้ตระหนักและพยายามลดความเสี่ยงดังกล่าว ด้วยการศึกษาข้อมูลการเปลี่ยนแปลงนโยบายของภาครัฐหรือหน่วยงานราชการอื่นๆ และศึกษาความเป็นไปได้ของโครงการ โดยพิจารณาตามข้อกำหนด ข้อบังคับและกฎหมายต่างๆ อย่างละเอียด และต่อเนื่อง

1.7 ความเสี่ยงจากอัตราแลกเปลี่ยน

ตามที่กลุ่มบริษัทฯ ได้ขยายการลงทุนไปยังต่างประเทศ ซึ่งจะทำให้เกิดเงินลงทุน หนี้สิน รายได้และค่าใช้จ่ายในสกุลเงินตราต่างประเทศ ทำให้กลุ่มบริษัทมีความเสี่ยงจากอัตราแลกเปลี่ยน โดยในปี 2558 บริษัทได้ทำการลงทุนทั้งสิ้น จำนวน 2,418.83 ล้านเยน เทียบเป็นเงินบาท มีจำนวนรวม 743.94 ล้านบาท (ใช้อัตราขายถัวเฉลี่ยตามประกาศของธนาคารแห่งประเทศไทย ณ วันที่ 31 ธันวาคม 2558 ที่ 0.302756 บาทต่อเยน) โดยในอนาคตจะมีการลงทุนในต่างประเทศเพิ่มมากขึ้น ซึ่งจะทำให้มีสินทรัพย์และหนี้สินในสกุลเงินต่างประเทศที่เพิ่มขึ้น ซึ่งการเปลี่ยนแปลงของอัตราแลกเปลี่ยนเงินตราต่างประเทศดังกล่าวอาจส่งผลกระทบต่อผลการดำเนินงานของกลุ่มบริษัทฯ ได้

ทั้งนี้ กลุ่มบริษัทฯ มีนโยบายหลักในการป้องกันความเสี่ยงดังกล่าว โดยการใช้เงินกู้ในสกุลเงินเดียวกับรายได้ เพื่อลดผลกระทบจากอัตราแลกเปลี่ยนให้เหลือน้อยที่สุด (Nature Hedge)

1.8 ความเสี่ยงของการลงทุนในโครงการใหม่

บริษัทฯ มีแผนลงทุนในโครงการผลิตและจำหน่ายกระแสไฟฟ้าจากพลังงานแสงอาทิตย์แห่งใหม่ทั้งในรูปแบบโรงงานไฟฟ้าพลังงานแสงอาทิตย์ทั่วไป ซึ่งติดตั้งอยู่บริเวณพื้นดิน (Solar Farm) โครงการผลิตไฟฟ้าพลังงานแสงอาทิตย์ที่ติดตั้งบนหลังคา (Solar Rooftop) สำหรับอาคารพาณิชย์ (Commercial Rooftop) และโครงการจำหน่ายและติดตั้งอุปกรณ์สำหรับการผลิตไฟฟ้าพลังงานแสงอาทิตย์ที่ติดตั้งบนหลังคาสำหรับที่อยู่อาศัย (Residential Rooftop) รวมถึงโครงการผลิตและจำหน่ายกระแสไฟฟ้าจากพลังงานหมุนเวียนอื่น ในรูปแบบการลงทุนเองทั้งหมด หรือการร่วมลงทุนทั้งในและต่างประเทศ โดยผลการดำเนินงานจากโครงการดังกล่าวจะช่วยสร้างผลตอบแทนที่มั่นคงในระยะยาว ช่วยกระจายความเสี่ยงให้กับบริษัทฯ และยังเป็นการดำเนินการตามนโยบายส่งเสริมการใช้พลังงานทดแทนและพลังงานทางเลือกของภาครัฐอีกด้วย

อย่างไรก็ดี เนื่องจากโครงการใหม่ของบริษัทฯ ที่พิจารณาลงทุน มีขั้นตอนในการดำเนินการต่างๆ เช่น การศึกษาความเป็นไปได้ของโครงการ การจัดหาที่ดิน การเข้าทำสัญญาซื้อขายไฟฟ้า การจัดหาแหล่งเงินทุน เป็นต้น ซึ่งทำให้บริษัทฯ มีความเสี่ยงจากการลงทุนในโครงการดังกล่าว เช่น ความเสี่ยงในด้านราคาซื้อขายที่ดินที่เพิ่มสูงขึ้น/การแข่งขันราคา ความเสี่ยงในการหาพื้นที่ในการดำเนินงาน เช่น พื้นที่ติดตั้งแผงบนหลังคา โกดังเก็บวัตถุดิบ ความเสี่ยงในการเข้าทำสัญญาซื้อขายไฟฟ้า ความเสี่ยงในการจัดหาแหล่งเงินทุน ความเสี่ยงด้านอัตราแลกเปลี่ยนสำหรับโครงการลงทุนในต่างประเทศ ความเสี่ยงที่โครงการอาจดำเนินการล่าช้า ความเสี่ยงที่ผลตอบแทนการลงทุนไม่เป็นไปตามที่คาดการณ์ไว้ เป็นต้น

ทั้งนี้ บริษัทฯ ตระหนักถึงความเสี่ยงดังกล่าวข้างต้น จึงได้มีการกำหนดนโยบายการลงทุนอย่างเข้มงวด และติดตามความคืบหน้าของโครงการอย่างสม่ำเสมอ โดยผู้บริหารที่รับผิดชอบโครงการจะรายงานความคืบหน้าให้แก่คณะกรรมการบริหารรับทราบเป็นประจำทุกเดือน

2. ความเสี่ยงด้านการบริหารจัดการ

2.1 ความเสี่ยงจากการมีกลุ่มผู้ถือหุ้นรายใหญ่มากกว่าร้อยละ 50

บริษัทฯ มีกลุ่มผู้ถือหุ้นใหญ่ คือ กลุ่ม ดร. แคทลีน ถือหุ้นรวมกัน จำนวน 1,145,571,830 หุ้น หรือคิดเป็นร้อยละ 63.1 ของทุนชำระแล้วทั้งหมด หากผู้ถือหุ้นกลุ่มดังกล่าวรวมคะแนนเสียงเพื่อลงมติในที่ประชุมก็จะสามารถควบคุมเสียงข้างมากในที่ประชุมผู้ถือหุ้นได้ ดังนั้น ผู้ถือหุ้นรายอื่นของบริษัทฯ อาจมีความเสี่ยงในการรวบรวมคะแนนเสียงเพื่อถ่วงดุลและตรวจสอบเรื่องที่กลุ่มผู้ถือหุ้นใหญ่เสนอในที่ประชุมผู้ถือหุ้นได้

อย่างไรก็ดี บริษัทฯ ได้มีการจัดโครงสร้างการบริหารจัดการโดยบุคลากรที่มีความรู้ ความสามารถ และได้มีการกำหนดขอบเขตในการดำเนินงาน หน้าที่ และความรับผิดชอบ การมอบอำนาจให้แก่กรรมการและผู้บริหารอย่างชัดเจนและโปร่งใส และมีการกำหนดมาตรการการทำรายการที่เกี่ยวโยงกับกรรมการ ผู้ถือหุ้นใหญ่ ผู้มีอำนาจควบคุมกิจการ รวมถึงบุคคลที่มีความขัดแย้ง ซึ่งบุคคลดังกล่าวจะไม่มีสิทธิในการออกเสียงในการอนุมัติรายการนั้นๆ เพื่อให้การดำเนินธุรกิจของบริษัทฯ เป็นไปอย่างโปร่งใส นอกจากนี้ บริษัทฯ ยังได้มีการแต่งตั้งบุคคลภายนอกเป็นกรรมการอิสระจำนวน 6 ท่าน จากกรรมการทั้งหมด 10 ท่าน เพื่อทำหน้าที่ตรวจสอบ ถ่วงดุลการตัดสินใจ และพิจารณาอนุมัติรายการต่างๆ ก่อนนำเสนอต่อที่ประชุมผู้ถือหุ้น เพื่อสร้างความมั่นใจให้ผู้ถือหุ้นว่าโครงสร้างการจัดการของบริษัทฯ มีการถ่วงดุลอำนาจ โปร่งใส และมีการบริหารงานที่มีประสิทธิภาพ

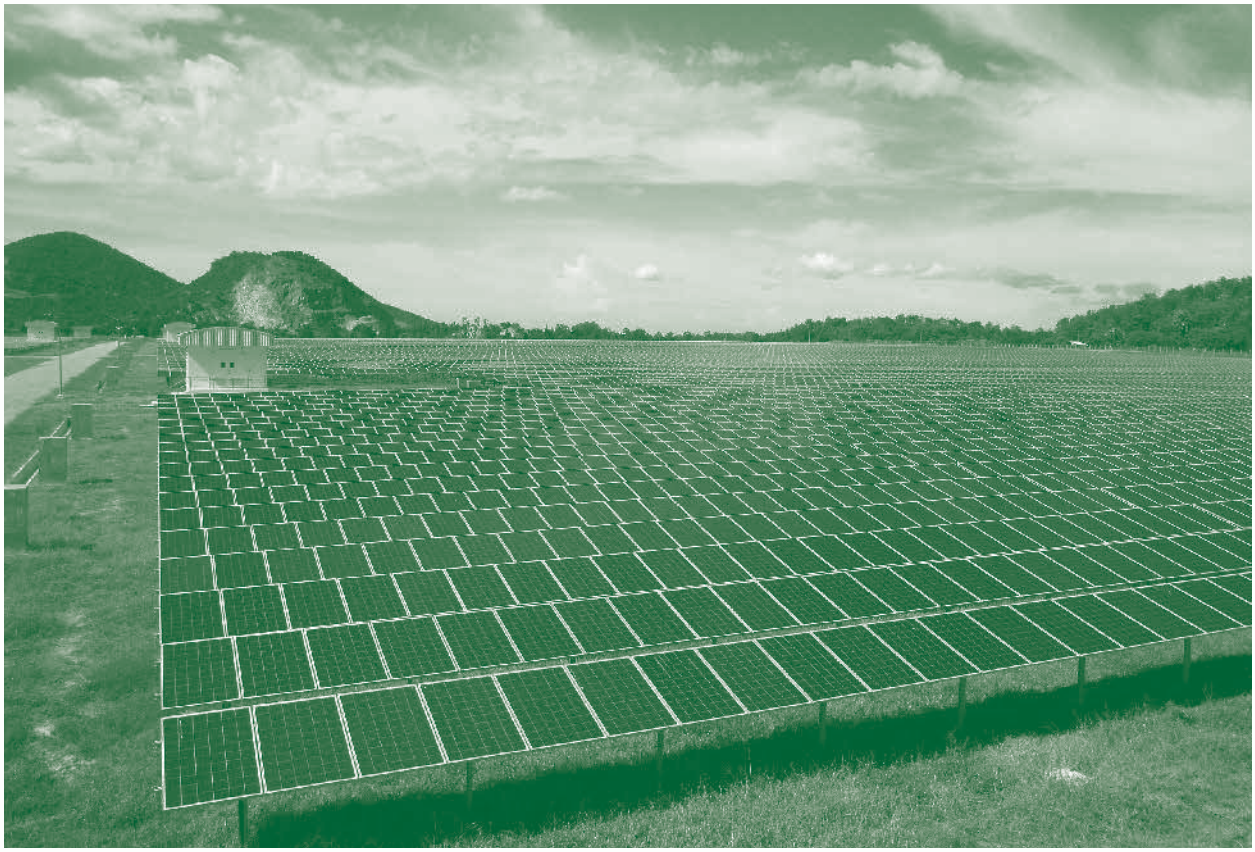

การจัดการและการกำกับดูแล

ข้อมูลหลักทรัพย์และผู้ถือหุ้น

ข้อมูลหลักทรัพย์

ณ วันที่ 31 ธันวาคม 2558 บริษัทฯ มีทุนจดทะเบียนจำนวน 1,815 ล้านบาท แบ่งเป็นหุ้นสามัญจำนวน 1,815 ล้านหุ้น มูลค่าที่ตราไว้หุ้นละ 1 บาท โดยเป็นทุนที่ออกจำหน่ายและเรียกชำระแล้วจำนวน 1,815 ล้านบาท แบ่งเป็นหุ้นสามัญจำนวน 1,815 ล้านหุ้น มูลค่าที่ตราไว้หุ้นละ 1 บาท

ผู้ถือหุ้น

บริษัทมีโครงสร้างผู้ถือหุ้นตามข้อมูล ณ วันปิดสมุดทะเบียนล่าสุดเมื่อวันที่ 1 ธันวาคม 2558 จัดทำโดยบริษัท ศูนย์รับฝากหลักทรัพย์ (ประเทศไทย) จำกัด ดังนี้

	จำนวนราย	จำนวนหุ้นสามัญ	สัดส่วนการถือหุ้น (%)
ผู้ถือหุ้นสัญชาติไทย	10,315	1,722,027,980	94.88
ผู้ถือหุ้นสัญชาติต่างด้าว	9	92,972,020	5.12
รวม	**10,324**	**1,815,000,000**	**100.00**

รายชื่อผู้ถือหุ้นรายใหญ่ 10 รายแรก

รายชื่อผู้ถือหุ้นรายใหญ่ 10 รายแรก ของบริษัท ณ วันที่ปิดสมุดทะเบียนล่าสุดเมื่อวันที่ 1 ธันวาคม 2558

	รายชื่อผู้ถือหุ้น	จำนวนหุ้นสามัญ	สัดส่วนการถือหุ้น (%)
1	**กลุ่ม ดร.แคทลีน***		
	บริษัท พี.เอ็ม.เอ็นเนอร์ยี่ จำกัด (“PME”) /1	776,746,810	42.8
	บริษัท เวฟ เอ็นเตอร์เทนเมนท์ จำกัด (มหาชน) (“WAVE”) /2	363,250,000	20.0
	นายแมทธิว กิจโอธาน	5,575,020	0.3
	รวมจำนวนหุ้นกลุ่มดร. แคทลีน	**1,145,571,830**	**63.1**
2	CREDIT SUISSE AG, SINGAPORE BRANCH	76,457,100	4.2
3	นายพรเสก กาญจนจารี	28,700,000	1.6
4	นางสาวณัฐวรรณ ปิยะมหาโชติ	18,610,400	1.0
5	นายสมชาย เอกอุดมสิน	13,671,000	0.8
6	นายสนิท ดุษฎีโหนด	9,777,600	0.5
7	นายทวีศักดิ์ วัชรรัคคาวงศ์	8,360,000	0.5
8	นางกฤษณี ชัยนาม	8,110,000	0.5
9	นายสุพจน์ ตันยงค์เวช	7,500,000	0.4
10	นายทรงธรรม อรัญยกานนท์	7,500,000	0.4

* การจัดกลุ่มนี้เพื่อให้เป็นไปนิยามของผู้ที่เกี่ยวข้องตามประกาศคณะกรรมการกำกับหลักทรัพย์และตลาดหลักทรัพย์ที่ กจ.17/2551 ลงวันที่ 15 ธันวาคม 2551 เท่านั้น มิใช่การจัดกลุ่มตามมาตรา 258 แห่ง พ.ร.บ. หลักทรัพย์และตลาดหลักทรัพย์ พ.ศ. 2535 (รวมถึงที่มีการแก้ไข) แต่อย่างใด

/1 PME ประกอบธุรกิจลงทุนในบริษัทที่ผลิตพลังงานทดแทน โดยผู้ถือหุ้นใหญ่ ณ วันที่ 31 ธันวาคม 2558 คือ ดร. แคทลีน มาลีนนท์ ถือหุ้นร้อยละ 100.0 ใน PME

/2 WAVE ประกอบธุรกิจ

(1) เป็นผู้ถือลิขสิทธิ์และจัดจำหน่ายละครไทยของสถานีโทรทัศน์ไทยทีวีสีช่อง 3

(2) ให้บริการเช่าช่วงพื้นที่ภายในศูนย์การค้าเซ็นทรัลพลาซ่าปิ่นเกล้า และเซ็นทรัลพลาซ่ารัชดา-พระราม 3 ตามอายุของสิทธิการเช่าที่บริษัทถือครองอยู่และ

(3) ให้บริการจัดแสดงคอนเสิร์ตและโชว์ (ไอเวฟ)

โดยผู้ถือหุ้น 10 รายแรกของ WAVE ณ วันที่ 30 ธันวาคม 2558 ประกอบด้วย

	ผู้ถือหุ้น	จำนวนหุ้น	ร้อยละ
1.	นางสาวแคทลีน มาลีนนท์	71,435,580	22.05
2.	บริษัท บีอีซี เวิลด์ จำกัด (มหาชน)	58,250,000	17.98
3.	นายวีระศักดิ์ บุญวรเมธี	22,947,000	7.08
4.	นายพินัย จีนาพันธุ์	14,930,000	4.61
5.	นางสาวณัฐวรรณ ปิยะมหาโชติ	12,598,000	3.89
6.	นางสาวอรยาพร กาญจนจารี	12,000,000	3.70
7.	นางสุวิมล หลีสุวรรณ	9,842,000	3.04
8.	นายเธียรเวช จีนาพันธุ์	7,510,000	2.32
9.	นายสินโชค พิริโยทัยสกุล	6,217,000	1.92
10.	นายพรประเสริฐ กาญจนจารี	5,891,000	1.82

ข้อมูลการถือครองหลักทรัพย์ของกรรมการและผู้บริหาร

ชื่อ	สกุล	ตำแหน่ง	จำนวนหุ้นสามัญ	ระหว่างปี 2558		จำนวนหุ้นสามัญ
				เพิ่มขึ้น	ลดลง	
			31 ธ.ค. 2557			31 ธ.ค. 2558
ดร. แคทลีน	มาลีนนท์	ประธานกรรมการ ประธานกรรมการบริหาร กรรมการสรรหาและพิจารณาค่าตอบแทน	---	---	---	---
นายพรหมินทร์	เลิศสุริย์เดช	กรรมการอิสระ รองประธานกรรมการ	---	---	---	---
นายพละ	สุขเวช	กรรมการอิสระ	---	---	---	---
นางศิริเพ็ญ	สีตสุวรรณ	กรรมการอิสระ ประธานกรรมการตรวจสอบ	---	---	---	---
นายประสัณห์	เชื้อพานิช	กรรมการอิสระ กรรมการตรวจสอบ ประธานกรรมการสรรหาและพิจารณาค่าตอบแทน	---	---	---	---
นายบุญชู	ดิเรกสถาพร	กรรมการอิสระ กรรมการตรวจสอบ	---	---	---	---
นายสมศักดิ์	วรวิจักษณ์	กรรมการอิสระ	---	---	---	---
นายแมทธิว	กิจโอธาน	กรรมการ	5,575,020	---	---	5,575,020
นายวิค	กิจโอธาน	กรรมการ กรรมการบริหาร	3,428,170	---	---	3,428,170
นายสมภพ	พรหมพนาพิทักษ์	กรรมการ กรรมการบริหาร กรรมการสรรหาและพิจารณาค่าตอบแทน	---	---	---	---
นายธีร์	สีอัมพรโรจน์	กรรมการบริหาร เลขานุการบริษัท	---	---	---	---
นายนิเวช	บุญวิชัย	ผู้อำนวยการฝ่ายวิศวกรรมและก่อสร้าง	---	---	---	---

หมายเหตุ ข้อมูลการถือหุ้นของกรรมการและผู้บริหาร 4 รายแรกตามคำนิยามของคณะกรรมการกำกับตลาดทุน รวมถึงการถือหุ้นของคู่สมรสและบุตรที่ยังไม่บรรลุนิติภาวะ

โครงสร้างการจัดการ

รายชื่อ ขอบเขตอำนาจหน้าที่ของกรรมการแต่ละคณะ และรายชื่อผู้บริหาร

โครงสร้างคณะกรรมการ ประกอบด้วยคณะกรรมการจำนวน 4 ชุด คือ คณะกรรมการบริษัท คณะกรรมการตรวจสอบ คณะกรรมการสรรหาและพิจารณาค่าตอบแทน และคณะกรรมการบริหาร ซึ่งมีขอบเขตอำนาจ หน้าที่และความรับผิดชอบของกรรมการแต่ละคณะดังต่อไปนี้

คณะกรรมการบริษัท

ณ วันที่ 31 ธันวาคม 2558 คณะกรรมการบริษัทฯ ประกอบด้วย กรรมการจำนวน 10 ท่าน ดังนี้

ชื่อ	สกุล	ตำแหน่ง	วันที่ดำรงตำแหน่ง
ดร. แคทลีน	มาลีนนท์	ประธานกรรมการ ประธานกรรมการบริหาร กรรมการสรรหาและพิจารณาค่าตอบแทน	18 กุมภาพันธ์ 2557
นายพรหมินทร์	เลิศสุริย์เดช	กรรมการอิสระ รองประธานกรรมการ	18 กุมภาพันธ์ 2557
นายพละ	สุขเวช	กรรมการอิสระ	18 กุมภาพันธ์ 2557
นางศิริเพ็ญ	สีตสุวรรณ	กรรมการอิสระ ประธานกรรมการตรวจสอบ	18 กุมภาพันธ์ 2557
นายประสัณห์	เชื้อพานิช	กรรมการอิสระ กรรมการตรวจสอบ ประธานกรรมการสรรหาและพิจารณาค่าตอบแทน	18 กุมภาพันธ์ 2557
นายบุญชู	ดิเรกสถาพร	กรรมการอิสระ กรรมการตรวจสอบ	18 กุมภาพันธ์ 2557
นายสมศักดิ์	วรวิจักษณ์	กรรมการอิสระ	30 เมษายน 2557
นายแมทธิว	กิจโอธาน	กรรมการ	18 กุมภาพันธ์ 2557
นายวิค	กิจโอธาน	กรรมการ กรรมการบริหาร	18 กุมภาพันธ์ 2557
นายสมภพ	พรหมพนาพิทักษ์	กรรมการ กรรมการบริหาร กรรมการสรรหาและพิจารณาค่าตอบแทน	18 กุมภาพันธ์ 2557
นายธีร์	สีอัมพรโรจน์	กรรมการบริหาร เลขานุการบริษัท	1 เมษายน 2557

* จำนวนครั้งที่เข้าประชุม ปรากฏรายละเอียดในหัวข้อ จำนวนการประชุมของคณะกรรมการและผู้บริหาร

กรรมการผู้มีอำนาจลงนามแทนบริษัทตามหนังสือรับรองบริษัท

กรรมการผู้มีอำนาจลงนามแทนบริษัทฯ คือ ดร. แคทลีน มาลีนนท์, นายวิค กิจโอธาน, นายแมทธิว กิจโอธาน, นายสมภพ พรหมพนาพิทักษ์ กรรมการสองในสี่คน ลงลายมือชื่อและประทับตราสำคัญของบริษัทฯ

ขอบเขต อำนาจ หน้าที่ และความรับผิดชอบของคณะกรรมการบริษัท

1. ปฏิบัติหน้าที่ และควบคุมการดำเนินงานของบริษัทฯ และบริษัทย่อย ด้วยความรับผิดชอบ ความระมัดระวัง และความซื่อสัตย์ ให้เป็นไปตามกฎหมาย วัตถุประสงค์ และข้อบังคับของบริษัทฯ ตลอดจนมติที่ประชุมคณะกรรมการบริษัท และมติที่ประชุมผู้ถือหุ้น เพื่อประโยชน์ของบริษัทฯ และผู้ถือหุ้น
2. พิจารณากำหนดวิสัยทัศน์ นโยบาย กลยุทธ์ ทิศทางธุรกิจ แผนธุรกิจ งบประมาณและเงินลงทุนของบริษัทฯ และบริษัทย่อย รวมทั้งกำกับดูแล และควบคุมฝ่ายจัดการให้ปฏิบัติหน้าที่อย่างมีประสิทธิภาพและประสิทธิผลสอดคล้องกับนโยบายดังกล่าว พร้อมทั้งตรวจสอบ ติดตาม และสอบทานการดำเนินงานของบริษัทฯ อย่างสม่ำเสมอและต่อเนื่อง เพื่อให้เป็นไปตามแผนธุรกิจและงบประมาณเพื่อประโยชน์สูงสุดของบริษัทฯ และผู้ถือหุ้น
3. กำกับดูแล ติดตาม และประเมินผลการดำเนินงานของบริษัทฯ บริษัทย่อย และกิจการที่ควบคุมร่วมกัน และผลการปฏิบัติงานของฝ่ายจัดการอย่างสม่ำเสมอ เพื่อให้มั่นใจว่าการดำเนินกิจการเป็นไปตามเป้าหมายและแผนงานที่วางไว้
4. จัดให้มีนโยบายการกำกับดูแลกิจการที่ดีของบริษัทฯ และกำหนดให้มีการติดตาม และประเมินผลการปฏิบัติตามนโยบายการกำกับกิจการที่ดีดังกล่าวอย่างสม่ำเสมอ ตลอดจนกำหนดให้มีการทบทวนนโยบายการกำกับกิจการที่ดีดังกล่าวอย่างน้อยปีละ 1 ครั้ง
5. จัดให้มีระบบบัญชี รายงานทางการเงิน การบริหารจัดการความเสี่ยง และระบบตรวจสอบภายใน ที่มีประสิทธิภาพ น่าเชื่อถือ และมีความเหมาะสมกับบริษัทฯ บริษัทย่อย และกิจการที่ควบคุมร่วมกัน รวมถึงดำเนินการให้บริษัทฯ บริษัทย่อย และกิจการที่ควบคุมร่วมกัน มีระบบการควบคุมภายในที่เพียงพอและเหมาะสม ตลอดจนการตรวจสอบ ติดตาม และประเมินผลการดำเนินการดังกล่าว
6. พิจารณาและอนุมัติธุรกรรมการได้มาหรือจำหน่ายไปซึ่งทรัพย์สิน การลงทุนในธุรกิจใหม่ และการดำเนินการต่างๆ ที่จำเป็นตามกฎหมาย ประกาศ ระเบียบ และกฎเกณฑ์ที่เกี่ยวข้องต่างๆ
7. พิจารณาและ/หรือให้ความเห็นเกี่ยวกับการทำรายการที่เกี่ยวโยงกัน และ/หรือ การเข้าทำธุรกรรมต่างๆ ของบริษัทฯ บริษัทย่อย และกิจการที่ควบคุมร่วมกัน ในกรณีที่มูลค่าของธุรกรรมไม่เข้าข่ายเงื่อนไขที่จะต้องได้รับการพิจารณาและอนุมัติโดยที่ประชุมผู้ถือหุ้น เพื่อให้สอดคล้องและเป็นไปตามกฎหมาย ประกาศ กฎเกณฑ์ และระเบียบต่างๆ ที่เกี่ยวข้อง
8. กำกับดูแลให้มีการปฏิบัติตามข้อกำหนดของตลาดหลักทรัพย์แห่งประเทศไทย และกฎหมายใดๆ ที่เกี่ยวข้องในการดำเนินการและการเปิดเผยสารสนเทศของรายการที่อาจมีความขัดแย้งทางผลประโยชน์ระหว่างผู้มีส่วนได้เสียของบริษัทฯ ให้ถูกต้องและครบถ้วน
9. ต้องรายงานให้บริษัทฯ ทราบโดยไม่ชักช้า หากกรรมการพิจารณาแล้วว่ามีหรืออาจมีความขัดแย้งทางผลประโยชน์ในการเข้าทำสัญญาของบริษัทฯ หรือได้มาหรือจำหน่ายไปซึ่งหุ้นของบริษัทฯ หรือบริษัทย่อย หรือกิจการที่ควบคุมร่วมกัน โดยยึดมั่นในผลประโยชน์ต่อผู้ถือหุ้น และผู้มีส่วนได้เสียเป็นสำคัญ ในกรณีที่กรรมการมีความขัดแย้งทางผลประโยชน์ หรือมีความขัดแย้งไม่ว่าในรูปแบบใดในการเข้าทำธุรกรรมใดๆ กับบริษัทฯ หรือบริษัทย่อย หรือ กิจการที่ควบคุมร่วมกัน กรรมการผู้นั้นจะไม่มีสิทธิออกเสียงพิจารณาอนุมัติการทำธุรกรรมดังกล่าว
10. จัดให้มีการเผยแพร่ข้อมูลที่เหมาะสม และมีการเปิดเผยข้อมูลให้แก่ผู้มีส่วนได้เสีย บุคคลที่มีหรืออาจมีความขัดแย้งทางผลประโยชน์ และผู้ที่เกี่ยวข้องอย่างถูกต้อง ครบถ้วน เหมาะสม และตรงต่อเวลา
11. จัดให้มีการจัดทำรายงานทางการเงินที่ถูกต้อง ครบถ้วน และภายในเวลาที่กำหนดรวมทั้งการพิจารณาอนุมัติงบการเงินรายไตรมาสและงบการเงินประจำปี
12. จัดให้มีรายงานของคณะกรรมการตรวจสอบในรายงานประจำปีของบริษัทฯ โดยต้องครอบคลุมถึงประเด็นสำคัญต่างๆ ภายใต้นโยบายเรื่องข้อพึงปฏิบัติที่ดีสำหรับกรรมการบริษัทจดทะเบียนของตลาดหลักทรัพย์แห่งประเทศไทย
13. มอบหมายให้กรรมการรายใดรายหนึ่ง หรือมากกว่าหนึ่งราย หรือบุคคลอื่นใดให้กระทำการร่วมกัน หรือแยกกันเพื่อดำเนินงานอย่างใดอย่างหนึ่ง หรือหลายอย่างในนามของคณะกรรมการบริษัท อย่างไรก็ตาม การมอบหมายดังกล่าวจะต้องอยู่ภายใต้ขอบเขตอำนาจตามกฎหมายของคณะกรรมการบริษัท และมีการกำหนดขอบเขตอำนาจหน้าที่ของผู้รับมอบอำนาจไว้อย่างชัดเจน ทั้งนี้ การมอบอำนาจดังกล่าวต้องไม่มีลักษณะที่เป็นการมอบหมายอำนาจที่ทำให้คณะกรรมการบริษัท หรือผู้ที่ได้รับมอบอำนาจใดๆ สามารถพิจารณาและอนุมัติรายการหรือการกระทำใดๆ ที่ตนหรือบุคคลที่อาจมีความขัดแย้ง (ตามที่นิยามไว้ในประกาศคณะกรรมการกำกับหลักทรัพย์และตลาดหลักทรัพย์) มีส่วนได้เสีย หรืออาจมีความขัดแย้งทางผลประโยชน์ไม่ว่าในรูปแบบใดๆ กับบริษัทฯ หรือบริษัทย่อยได้ เว้นแต่เป็นการอนุมัติรายการธุรกิจปกติที่มีเงื่อนไขการค้าโดยทั่วไป และคณะกรรมการบริษัท ได้อนุมัติในหลักการไว้แล้วตามกฎหมายว่าด้วยหลักทรัพย์และตลาดหลักทรัพย์

14. แต่งตั้งบุคคลเข้าดำรงตำแหน่งกรรมการบริษัท ในกรณีที่ตำแหน่งกรรมการว่างลงเพราะเหตุอื่นนอกจากถึงคราวออกตามวาระ ทั้งนี้ บุคคลผู้นั้นต้องมีคุณสมบัติเป็นกรรมการและต้องไม่มีลักษณะต้องห้ามตามที่พระราชบัญญัติบริษัทมหาชนจำกัด พ.ศ. 2535 (รวมทั้งที่มีการแก้ไขเพิ่มเติม) พระราชบัญญัติหลักทรัพย์และตลาดหลักทรัพย์ พ.ศ. 2535 (รวมทั้งที่มีการแก้ไขเพิ่มเติม) รวมถึงประกาศ ข้อบังคับ และ/หรือระเบียบที่เกี่ยวข้อง กำหนดแต่งตั้งคณะกรรมการชุดย่อย เช่น คณะกรรมการบริหาร หรือคณะกรรมการตรวจสอบ เป็นต้น เพื่อช่วยในการกำกับควบคุมฝ่ายจัดการ และระบบการควบคุมภายในให้เป็นไปตามนโยบายที่กำหนด
15. อนุมัติค่าตอบแทนของกรรมการ ตามที่คณะกรรมการสรรหาและพิจารณาค่าตอบแทนเสนอ และนำเสนอค่าตอบแทนดังกล่าวต่อที่ประชุมผู้ถือหุ้นเพื่ออนุมัติ
16. พิจารณาแต่งตั้งคณะกรรมการย่อย เพื่อทำหน้าที่ช่วยในการบริหารจัดการ และการกำกับดูแล ตลอดจนการควบคุมภายในของบริษัทฯ ตามความจำเป็นและเหมาะสม
17. จัดให้มีกฎบัตรของคณะกรรมการย่อย และพิจารณาอนุมัติการแก้ไขเปลี่ยนแปลงข้อกำหนดในกฎบัตรดังกล่าวให้มีความเหมาะสมและเป็นปัจจุบัน
18. พิจารณาแต่งตั้งผู้บริหารตามคำนิยามที่กำหนดโดยคณะกรรมการกำกับหลักทรัพย์และตลาดหลักทรัพย์ และ/หรือคณะกรรมการกำกับตลาดทุน และพิจารณาอนุมัติค่าตอบแทนของผู้บริหารดังกล่าว
19. พิจารณารูปแบบโครงสร้างองค์กร ตลอดจนขอบเขตอำนาจ หน้าที่ และความรับผิดชอบของผู้บริหาร รวมถึงพิจารณาแผนการสืบทอดตำแหน่งผู้บริหาร (Succession Plan) สำหรับตำแหน่งประธานเจ้าหน้าที่บริหาร
20. พิจารณาโครงสร้างเงินเดือน และหลักเกณฑ์และวิธีการปรับเงินเดือนประจำปีของบริษัทฯ
21. แต่งตั้งเลขานุการบริษัท เพื่อให้มั่นใจได้ว่า คณะกรรมการบริษัท และบริษัทฯ ปฏิบัติตามกฎหมาย กฎเกณฑ์ต่างๆ ที่เกี่ยวข้องทั้งหมด และพิจารณาอนุมัติค่าตอบแทนของเลขานุการบริษัท
22. จัดให้มีการให้ความเห็นทางวิชาชีพจากที่ปรึกษาอิสระตามที่เห็นสมควร ด้วยค่าใช้จ่ายของบริษัทฯ เพื่อประกอบการตัดสินใจของคณะกรรมการบริษัท
23. พิจารณาให้ความเห็นชอบการคัดเลือก เสนอแต่งตั้งบุคคลซึ่งมีความเป็นอิสระเพื่อทำหน้าที่เป็นผู้สอบบัญชีของบริษัทฯ ตามที่คณะกรรมการตรวจสอบเสนอ
24. พิจารณา กำหนดและแก้ไขเปลี่ยนแปลงชื่อกรรมการซึ่งมีอำนาจลงนามผูกพันบริษัทฯ ได้
25. พิจารณาอนุมัติการจ่ายเงินปันผลระหว่างกาลให้แก่ผู้ถือหุ้น เมื่อเห็นว่าบริษัทฯ มีกำไรพอสมควรที่จะทำเช่นนั้นและรายงานการจ่ายเงินปันผลดังกล่าวให้ที่ประชุมผู้ถือหุ้นทราบในการประชุมผู้ถือหุ้นคราวต่อไป
26. ส่งเสริมให้กรรมการและผู้บริหารของบริษัทฯ เข้าร่วมหลักสูตรสัมมนาต่างๆ ของสมาคมส่งเสริมสถาบันกรรมการบริษัทไทยในหลักสูตรที่เกี่ยวข้องกับหน้าที่และความรับผิดชอบของกรรมการและผู้บริหารนั้น

ในปี 2558 คณะกรรมการบริษัทมีการประชุม รวม 8 ครั้ง

คณะกรรมการตรวจสอบ

ณ วันที่ 31 ธันวาคม 2558 คณะกรรมการตรวจสอบ ประกอบด้วย กรรมการจำนวน 3 ท่าน ดังนี้

ชื่อ	สกุล	ตำแหน่ง	จำนวนครั้งที่เข้าประชุม
นางศิริเพ็ญ	สีตสุวรรณ	ประธานกรรมการตรวจสอบและกรรมการอิสระ	4/4
นายประสัณห์	เชื้อพานิช	กรรมการตรวจสอบและกรรมการอิสระ	3/4
นายบุญชู	ดิเรกสถาพร	กรรมการตรวจสอบและกรรมการอิสระ	4/4

โดยมี นายรณชัย รุ่งฟ้า เป็นเลขานุการคณะกรรมการตรวจสอบ

กรรมการตรวจสอบทั้ง 3 ท่าน เป็นผู้ที่มีความรู้และประสบการณ์ด้านบัญชีและการเงินเพียงพอที่จะสามารถทำหน้าที่สอบทานความน่าเชื่อถือของงบการเงิน

1. นางศิริเพ็ญ สีตสุวรรณ ปัจจุบันดำรงตำแหน่งประธานกรรมการตรวจสอบและกรรมการอิสระในบริษัทชั้นนำต่างๆ ทั้งในประเทศไทยและต่างประเทศ และได้รับรางวัล CFO ดีเด่นในประเทศไทย ประจำปี 2545 จากผลสำรวจ CFO ดีเด่นในเอเชีย ที่จัดทำโดยนิตยสาร Finance Asia
2. นายประสัณห์ เชื้อพานิช ปัจจุบันดำรงตำแหน่งนายกสภาวิชาชีพบัญชี ดำรงตำแหน่งประธานกรรมการตรวจสอบ กรรมการตรวจสอบและกรรมการอิสระในบริษัทจดทะเบียนชั้นนำ และดำรงตำแหน่งที่สำคัญในหน่วยงานต่างๆ ทั้งธุรกิจประกันภัย การศึกษา และสมาคมที่มีชื่อเสียง อีกทั้ง ยังเคยดำรงตำแหน่งประธานกรรมการบริหาร ไพร้ซวอเตอร์เฮาส์คูเปอร์ส ประเทศไทย และประธานกรรมการบริหารร่วม ไพร้ซวอเตอร์เฮาส์คูเปอร์ส Southeast Asia Peninsula Region ด้วย
3. นายบุญชู ดิเรกสถาพร มีประสบการณ์ในการสอบทานงบการเงิน โดยเป็นผู้สอบบัญชีรับอนุญาตในประเทศอังกฤษ และเคยดำรงตำแหน่งที่สำคัญๆ ในสายงานการบัญชีและการเงิน ในธุรกิจไฟฟ้า เช่น เคยดำรงตำแหน่ง ผู้อำนวยการฝ่ายบัญชี รองผู้ว่าการฝ่ายบัญชีและการเงิน การไฟฟ้าฝ่ายผลิตแห่งประเทศไทย เป็นต้น นอกจากนี้ ยังเคยดำรงตำแหน่ง กรรมการ กรรมการตรวจสอบและกรรมการอิสระในบริษัทจดทะเบียนชั้นนำต่างๆ ในประเทศไทยอีกด้วย

ขอบเขตอำนาจ หน้าที่ และความรับผิดชอบของคณะกรรมการตรวจสอบ

1. สอบทานให้บริษัท มีการรายงานทางการเงินอย่างถูกต้อง ครบถ้วน เชื่อถือได้และเปิดเผยข้อมูลอย่างเพียงพอ
2. สอบทานให้บริษัท มีระบบการควบคุมภายใน ระบบการตรวจสอบภายใน และระบบบริหารความเสี่ยง ที่เหมาะสมและมีประสิทธิผล และพิจารณาความเป็นอิสระของหน่วยงานตรวจสอบภายใน ตลอดจนให้ความเห็นชอบในการพิจารณาแต่งตั้ง โยกย้ายเลิกจ้างหัวหน้าหน่วยงานตรวจสอบภายใน หรือหน่วยงานอื่นใดที่รับผิดชอบเกี่ยวกับตรวจสอบภายใน
3. สอบทานให้บริษัทปฏิบัติตามกฎหมายว่าด้วยหลักทรัพย์และตลาดหลักทรัพย์ ข้อกำหนดของตลาดหลักทรัพย์แห่งประเทศไทย และกฎหมายที่เกี่ยวข้องกับธุรกิจของบริษัท
4. พิจารณา คัดเลือก เสนอแต่งตั้งบุคคลซึ่งมีความเป็นอิสระเพื่อทำหน้าที่เป็นผู้สอบบัญชีของบริษัท และเสนอค่าตอบแทนผู้สอบบัญชีของบริษัท
5. พิจารณารายการเกี่ยวโยงกันหรือรายการที่อาจมีความขัดแย้งทางผลประโยชน์ ให้เป็นไปตามกฎหมายและข้อกำหนดของตลาดหลักทรัพย์แห่งประเทศไทย ทั้งนี้ เพื่อให้มั่นใจว่ารายการดังกล่าวสมเหตุสมผลและเป็นประโยชน์สูงสุดต่อบริษัท
6. ปฏิบัติการอื่นใดตามที่คณะกรรมการของบริษัทมอบหมายด้วยความเห็นชอบจากคณะกรรมการตรวจสอบ
7. ในการปฏิบัติหน้าที่ของคณะกรรมการตรวจสอบ หากคณะกรรมการตรวจสอบพบหรือมีข้อสงสัยว่ามีการทำรายการหรือการกระทำดังต่อไปนี้ ซึ่งอาจมีผลกระทบอย่างมีนัยสำคัญต่อฐานะทางการเงินและผลการดำเนินงานของบริษัท ให้คณะกรรมการตรวจสอบรายงานต่อคณะกรรมการบริษัท เพื่อดำเนินการปรับปรุงแก้ไขในเวลาที่คณะกรรมการตรวจสอบเห็นสมควร
   (1) รายการที่เกิดความขัดแย้งทางผลประโยชน์
   (2) การทุจริตหรือมีสิ่งผิดปกติหรือมีความบกพร่องที่สำคัญในระบบควบคุมภายใน
   (3) การฝ่าฝืนกฎหมายว่าด้วยหลักทรัพย์และตลาดหลักทรัพย์ ข้อกำหนดของตลาดหลักทรัพย์แห่งประเทศไทย หรือกฎหมายที่เกี่ยวข้องกับธุรกิจของบริษัท

   หากคณะกรรมการบริษัท หรือผู้บริหารไม่ดำเนินการให้มีการปรับปรุงแก้ไขภายในเวลาข้างต้น กรรมการตรวจสอบรายใดรายหนึ่งอาจรายงานว่ามีรายการหรือการกระทำตามข้างต้นต่อสำนักงานคณะกรรมการกำกับหลักทรัพย์และตลาดหลักทรัพย์ หรือตลาดหลักทรัพย์แห่งประเทศไทย

ในการปฏิบัติหน้าที่ของคณะกรรมการตรวจสอบ คณะกรรมการตรวจสอบสามารถขอคำปรึกษาจากที่ปรึกษาอิสระภายนอก หรือผู้เชี่ยวชาญในวิชาชีพอื่นๆ ได้ตามที่เห็นสมควร ด้วยค่าใช้จ่ายของบริษัทฯ เพื่อประกอบการตัดสินใจของคณะกรรมการตรวจสอบ

ในปี 2558 คณะกรรมการตรวจสอบมีการประชุม รวม 4 ครั้ง

คณะกรรมการสรรหาและพิจารณาค่าตอบแทน

ณ วันที่ 31 ธันวาคม 2558 คณะกรรมการสรรหาและพิจารณาค่าตอบแทน ประกอบด้วย กรรมการจำนวน 3 ท่าน ดังนี้

ชื่อ	สกุล	ตำแหน่ง	จำนวนครั้งที่เข้าประชุม
นายประสัณห์	เชื้อพานิช	ประธานกรรมการสรรหาและพิจารณาค่าตอบแทน	2/2
ดร. แคทลีน	มาลีนนท์	กรรมการสรรหาและพิจารณาค่าตอบแทน	2/2
นายสมภพ	พรหมพนาพิทักษ์	กรรมการสรรหาและพิจารณาค่าตอบแทน	2/2

โดยมี นางสาวมาลัย จิระเรืองฤทธิ์ เป็นเลขานุการคณะกรรมการสรรหาและพิจารณาค่าตอบแทน

ขอบเขต อำนาจ หน้าที่ และความรับผิดชอบของคณะกรรมการสรรหาและพิจารณาค่าตอบแทน

1. พิจารณาโครงสร้างองค์กร คุณสมบัติของกรรมการบริษัทฯ ประธานเจ้าหน้าที่บริหารและกรรมการชุดย่อยต่างๆ ของบริษัทฯ ให้เหมาะสมกับธุรกิจของบริษัทฯ
2. คัดเลือกบุคคลที่สมควรได้รับการเสนอรายชื่อเป็นกรรมการรายใหม่ หรือสรรหาประธานเจ้าหน้าที่บริหารของบริษัทฯ โดยให้มีการกำหนดหลักเกณฑ์ หรือวิธีการสรรหาและคัดเลือกที่น่าเชื่อถือและโปร่งใส เพื่อเสนอต่อที่ประชุมคณะกรรมการบริษัท และ/หรือที่ประชุมผู้ถือหุ้นเพื่อพิจารณาอนุมัติต่อไป
3. พิจารณาแนวทางกำหนดค่าตอบแทนและผลประโยชน์ตอบแทนอื่นๆ ทั้งที่เป็นตัวเงินและมิใช่ตัวเงินให้แก่กรรมการ คณะกรรมการบริหาร และประธานเจ้าหน้าที่บริหารของบริษัทฯ โดยให้มีการกำหนดหลักเกณฑ์ หรือวิธีการจ่ายค่าตอบแทนที่เป็นธรรมและสมเหตุสมผล สอดคล้องกับผลการดำเนินงานของบริษัทฯ และบริษัทอื่นในอุตสาหกรรม เพื่อเสนอต่อที่ประชุมคณะกรรมการบริษัท และ/หรือที่ประชุมผู้ถือหุ้นเพื่อพิจารณาอนุมัติต่อไป
4. พิจารณาอนุมัติค่าตอบแทนประจำปีโดยรวมของบริษัทฯ และบริษัทย่อย
5. พิจารณาอนุมัติบำเหน็จรางวัล การปรับเงินเดือน ค่าตอบแทน และเงินโบนัสพิเศษที่นอกเหนือจากเงินโบนัสประจำปีให้กับผู้บริหารระดับสูงของบริษัทฯ
6. รายงานผลการปฏิบัติงานของคณะกรรมการสรรหาและพิจารณาค่าตอบแทน ให้คณะกรรมการบริษัท รับทราบ และจัดทำรายงานของคณะกรรมการสรรหาและพิจารณาค่าตอบแทน เพื่อเปิดเผยไว้ในรายงานประจำปีของบริษัทฯ โดยจัดให้มีการลงนามโดยประธานกรรมการสรรหาและพิจารณาค่าตอบแทน
7. ปฏิบัติการอื่นใดตามที่คณะกรรมการบริษัท มอบหมายอันเกี่ยวเนื่องกับการสรรหาและกำหนดค่าตอบแทนของกรรมการ คณะกรรมการบริหาร และประธานเจ้าหน้าที่บริหารของบริษัทฯ

ในปี 2558 คณะกรรมการสรรหาและพิจารณาค่าตอบแทน มีการประชุม รวม 2 ครั้ง

คณะกรรมการบริหาร

ณ วันที่ 31 ธันวาคม 2558 คณะกรรมการบริหาร ประกอบด้วย กรรมการบริหาร จำนวน 4 ท่าน ดังนี้

ชื่อ	สกุล	ตำแหน่ง	จำนวนครั้งที่เข้าประชุม
ดร. แคทลีน	มาลีนนท์	ประธานกรรมการบริหาร	8/8
นายสมภพ	พรหมพนาพิทักษ์	กรรมการบริหาร	8/8
นายวิค	กิจโอธาน	กรรมการบริหาร	6/8
นายธีร์	สีอัมพรโรจน์	กรรมการบริหาร	8/8

โดยมี นางสาวนฐภรณ์ เที่ยงประเทศ เป็นเลขานุการคณะกรรมการบริหาร

ขอบเขตอำนาจ หน้าที่ และความรับผิดชอบของคณะกรรมการบริหาร

1. กำกับดูแลการบริหาร จัดการ และปฏิบัติงานประจำตามปกติธุรกิจ เพื่อประโยชน์ของบริษัทฯ ให้เป็นไปตามนโยบาย วิสัยทัศน์ พันธกิจ วัตถุประสงค์ แผนธุรกิจ กลยุทธ์ทางธุรกิจ และงบประมาณตามที่ได้รับความเห็นชอบและอนุมัติจากคณะกรรมการบริษัท นอกจากนี้ ให้คณะกรรมการบริหารมีหน้าที่ในการพิจารณากลั่นกรองเรื่องต่างๆ ที่จะนำเสนอต่อคณะกรรมการบริษัท เพื่อพิจารณาอนุมัติหรือให้ความเห็นชอบ
2. กำกับดูแลให้บริษัทฯ มีระบบการควบคุมภายใน และระบบการจัดการและควบคุมความเสี่ยงที่เหมาะสมรัดกุม และเป็นไปตามข้อเสนอแนะของคณะกรรมการตรวจสอบ
3. พิจารณาทบทวนแผนธุรกิจ แผนงบประมาณ รายจ่ายประจำปี แผนการลงทุน และแผนงานด้านความรับผิดชอบต่อสังคมขององค์กร (Corporate Social Responsibility: CSR) ของบริษัทฯ ให้สอดคล้องกับนโยบายและกลยุทธ์ที่วางไว้และนำเสนอเพื่ออนุมัติจากคณะกรรมการบริษัทฯ
4. พิจารณารายงานสรุปผลการปฏิบัติงานของบริษัทฯ และเสนอต่อคณะกรรมการบริษัท เพื่อทราบทุกไตรมาส
5. ว่าจ้าง แต่งตั้ง โยกย้าย หรือเลิกจ้างผู้บริหารระดับสูงของบริษัทฯ
6. กำหนดนโยบายค่าตอบแทนประจำปีโดยรวมของบริษัทฯ และบริษัทย่อย เพื่อเสนอต่อคณะกรรมการสรรหาและพิจารณาค่าตอบแทน อนุมัติต่อไป
7. กำหนดบำเหน็จรางวัล การปรับเงินเดือน ค่าตอบแทน และเงินโบนัสพิเศษที่นอกเหนือจากเงินโบนัสประจำปีให้กับผู้บริหารระดับสูงของบริษัทฯ เพื่อเสนอต่อคณะกรรมการสรรหาและพิจารณาค่าตอบแทน อนุมัติต่อไป
8. เจรจาและเข้าทำสัญญา และ/หรือธุรกรรมใดๆ ที่เป็นธุรกิจปกติของบริษัทฯ ภายในวงเงินต่อธุรกรรม และวงเงินรวมต่อปีตามที่คณะกรรมการบริษัท อนุมัติมอบหมายไว้
9. พิจารณาอนุมัติการให้กู้ยืม/กู้ยืมเงินระหว่างบริษัทฯ และบริษัทย่อยภายในวงเงินต่อธุรกรรม และวงเงินสินเชื่อทั้งหมดต่อปีตามที่คณะกรรมการบริษัท อนุมัติมอบหมายไว้
10. พิจารณาอนุมัติการเข้าทำสัญญากู้ยืมเงินระหว่างบริษัทฯ และธนาคารพาณิชย์ใดๆ ภายในวงเงินต่อธุรกรรม และวงเงินสินเชื่อทั้งหมดต่อปีตามที่คณะกรรมการบริษัท อนุมัติมอบหมายไว้
11. สั่งการ ออกระเบียบ หลักเกณฑ์ ประกาศ และบันทึกภายในสำหรับการดำเนินงานของบริษัทฯ เพื่อให้สอดคล้องกับนโยบายของบริษัทฯ และเป็นไปเพื่อประโยชน์ของบริษัทฯ รวมทั้งรักษาระเบียบอันดีงามภายในองค์กร
12. ในการประชุมคณะกรรมการบริหาร เพื่อพิจารณาดำเนินการใดๆ ตามอำนาจหน้าที่ของตนที่กำหนดในคำสั่งนี้ จะต้องประกอบด้วยกรรมการไม่น้อยกว่ากึ่งหนึ่งของคณะกรรมการบริหารทั้งหมดเข้าร่วมประชุม จึงจะถือว่าครบเป็นองค์ประชุมในอันที่จะสามารถดำเนินการใดๆ ดังกล่าวได้
13. ในการออกเสียงของกรรมการในการประชุมคณะกรรมการบริหาร ให้กรรมการแต่ละคนมีสิทธิออกเสียงได้ท่านละ 1 เสียง ในกรณีที่เสียงเท่ากัน ให้ประธานคณะกรรมการบริหารมีสิทธิออกเสียงชี้ขาดอีก 1 เสียง
14. การลงมติในเรื่องใดของคณะกรรมการบริหาร ต้องได้รับคะแนนเสียงเห็นชอบไม่น้อยกว่ากึ่งหนึ่งของจำนวนเสียงทั้งหมดขององค์ประชุมในคราวการประชุมเพื่อลงมตินั้น
15. ให้มีการประชุมคณะกรรมการบริหาร ตามความจำเป็นและเหมาะสม กรรมการเพียงท่านใดท่านหนึ่งจะเรียกให้มีการประชุมเป็นกรณีพิเศษต่างหากจากการประชุมตามปกติก็ได้ แต่ทั้งนี้ ต้องบอกกล่าววาระการประชุมล่วงหน้าแก่กรรมการอื่นในระยะเวลาตามสมควร และเพียงพอแก่การทำหน้าที่กรรมการในการพิจารณาวาระการประชุมนั้น
16. คณะกรรมการบริหาร จะแต่งตั้งคณะทำงาน และ/หรือบุคคลใดๆ เพื่อทำหน้าที่กลั่นกรองงานที่นำเสนอต่อคณะกรรมการบริหาร หรือเพื่อให้ดำเนินงานใดๆ อันเป็นประโยชน์ต่อการปฏิบัติหน้าที่ของคณะกรรมการบริหาร หรือเพื่อให้ดำเนินการใดๆ แทนตามที่ได้รับมอบหมายจากคณะกรรมการบริหารภายในขอบเขตแห่งอำนาจหน้าที่ของคณะกรรมการบริหารก็ได้
17. ปฏิบัติการอื่นใดตามที่ได้รับมอบหมายและได้รับมอบอำนาจจากคณะกรรมการบริษัทฯ
18. มอบอำนาจช่วง และ/หรือมอบหมายให้บุคคลอื่นใดปฏิบัติงานที่กำหนดในนามของคณะกรรมการบริหาร ทั้งนี้ การมอบอำนาจช่วง และ/หรือการมอบหมายดังกล่าวจะต้องอยู่ภายใต้ขอบเขตอำนาจที่ระบุไว้ในหนังสือมอบอำนาจของบริษัทฯ และ/หรือระเบียบ กฎเกณฑ์ หรือมติของคณะกรรมการบริษัทฯ อย่างไรก็ตามการมอบหมายภายใต้ขอบเขตของหน้าที่และความรับผิดชอบของคณะกรรมการบริหารจะต้องไม่เป็นการมอบอำนาจช่วงหรือมอบหมายที่ทำให้คณะกรรมการบริหารหรือผู้ได้รับมอบอำนาจใดๆ ที่มีความขัดแย้งทางผลประโยชน์ หรือความขัดแย้งไม่ว่าในรูปแบบใดๆ กับบริษัทฯ หรือบริษัทย่อย สามารถอนุมัติธุรกรรมดังกล่าวได้ ในกรณีนี้ คณะกรรมการบริหารจะไม่มีอำนาจในการอนุมัติธุรกรรมดังกล่าว โดยต้องเสนอธุรกรรม

ดังกล่าวให้คณะกรรมการของบริษัทฯ และ/หรือที่ประชุมผู้ถือหุ้น (แล้วแต่กรณี) พิจารณาและให้ความเห็นชอบ เว้นแต่ธุรกรรมดังกล่าวเป็นธุรกรรมปกติของบริษัทฯ และมีหลักเกณฑ์เดียวกับการทำรายการกับบุคคลภายนอก (Arm's Length)

ในปี 2558 คณะกรรมการบริหารมีการประชุม รวม 8 ครั้ง

ผู้บริหาร

ณ วันที่ 31 ธันวาคม 2558 บริษัทมีผู้บริหาร 4 รายแรกตามคำนิยามของคณะกรรมการกำกับตลาดทุน จำนวน 5 ท่าน ดังนี้

ชื่อ	สกุล	ตำแหน่ง
ดร. แคทลีน	มาลีนนท์	ประธานเจ้าหน้าที่บริหาร
นายสมภพ	พรหมพนาพิทักษ์	ประธานเจ้าหน้าที่ฝ่ายปฏิบัติการ
นายวิค	กิจโอธาน	ประธานเจ้าหน้าที่ฝ่ายวิศวกรรม
นายธีร์	สีอัมพรโรจน์	ประธานเจ้าหน้าที่ฝ่ายการเงิน
นายนิเวช	บุญวิชัย	ผู้อำนวยการฝ่ายวิศวกรรมและก่อสร้าง

ขอบเขต อำนาจ หน้าที่ และความรับผิดชอบของประธานเจ้าหน้าที่บริหาร

1. บริหารจัดการธุรกิจ การเงิน การตลาด ทรัพยากรบุคคล และด้านการปฏิบัติงานอื่นๆ โดยรวม เพื่อให้สอดคล้องกับนโยบายและแผนธุรกิจของบริษัทฯ ตามที่ได้รับความเห็นชอบและอนุมัติจากคณะกรรมการบริหาร และ/หรือคณะกรรมการบริษัทฯ
2. พิจารณาแต่งตั้งคณะทำงานเพื่อช่วยในการดำเนินธุรกิจ หรือปรับปรุงแก้ไขปัญหาต่างๆ เพื่อให้สอดคล้องกับนโยบายของบริษัทฯ
3. อนุมัติรายจ่ายต่างๆ ตามแผนงานที่ได้รับการอนุมัติโดยคณะกรรมการ และ/หรือคณะกรรมการบริหาร
4. บริหารจัดการให้บริษัทฯ มีระบบปฏิบัติการควบคุมภายในที่เหมาะสมตามแนวทางที่ได้รับมอบหมายจากคณะกรรมการบริหาร และ/หรือคณะกรรมการตรวจสอบ
5. บริหารจัดการให้บริษัทฯ มีระบบการจัดการและควบคุมความเสี่ยงที่เหมาะสม และเป็นไปตามแนวทางที่ได้รับมอบหมายจากคณะกรรมการบริหาร และ/หรือคณะกรรมการตรวจสอบ
6. บริหารจัดการด้านทรัพยากรบุคคลของบริษัทฯ ในภาพรวม ดูแลการทำงานของพนักงานให้เป็นไปตามนโยบาย กฎระเบียบต่างๆ รวมถึงการปฏิบัติงานด้วยหลักธรรมาภิบาล ในการทำธุรกิจ และส่งเสริมพัฒนาความรู้ความสามารถ และศักยภาพของพนักงานเพื่อเพิ่มศักยภาพขององค์กร
7. มีอำนาจในการแต่งตั้ง และถอดถอน พนักงาน เจ้าหน้าที่ของบริษัทฯ ในตำแหน่งที่ต่ำกว่าตำแหน่งประธานเจ้าหน้าที่บริหารและถอดถอนพนักงาน เจ้าหน้าที่ของบริษัทฯ ที่คณะกรรมการบริษัทฯ หรือคณะกรรมการบริหารอนุมัติ
8. เจรจาและเข้าทำสัญญา และ/หรือธุรกรรมใดๆ ที่เป็นธุรกิจปกติของบริษัท ภายในวงเงินต่อธุรกรรมและวงเงินรวมต่อปี ตามที่คณะกรรมการบริษัทฯ อนุมัติมอบหมายไว้
9. พิจารณาอนุมัติเปิดสาขา และ/หรือสำนักงานตัวแทนแห่งใหม่ และจัดตั้งบริษัทย่อยแห่งใหม่ภายใต้ข้อกำหนดของกฎหมายและกฎเกณฑ์ที่เกี่ยวข้อง
10. พิจารณาอนุมัติการให้กู้ยืม/กู้ยืมเงินระหว่างบริษัทฯ และบริษัทย่อยภายในวงเงินต่อธุรกรรมและวงเงินสินเชื่อทั้งหมดต่อปีตามที่คณะกรรมการบริษัท อนุมัติมอบหมายไว้
11. พิจารณาอนุมัติการเข้าทำสัญญากู้ยืมเงินระหว่างบริษัทฯ และธนาคารพาณิชย์ใดๆ ภายในวงเงินต่อธุรกรรมและวงเงินสินเชื่อทั้งหมดต่อปีตามที่คณะกรรมการบริษัทฯ อนุมัติมอบหมายไว้
12. พิจารณาอนุมัติการเปิดบัญชีธนาคารกับธนาคารพาณิชย์ใดๆ
13. สั่งการ ออกระเบียบ หลักเกณฑ์ ประกาศ และบันทึกภายในสำหรับการดำเนินงานของบริษัทฯ เพื่อให้สอดคล้องกับนโยบายของบริษัทฯ และเป็นไปเพื่อประโยชน์ของบริษัทฯ
14. สรุปและรายงานธุรกรรมที่สำคัญที่ได้ดำเนินการไปแล้ว ภายใต้อำนาจของขอบเขตอำนาจหน้าที่และความรับผิดชอบของประธานเจ้าหน้าที่บริหารของบริษัทฯ ต่อคณะกรรมการบริหาร และ/หรือคณะกรรมการของบริษัทฯ ตามลำดับ

15. พิจารณาอนุมัติการทำรายการที่เกี่ยวโยงกันที่เป็นเงื่อนไขปกติทางการค้า เช่น ซื้อขายสินค้าด้วยราคาตลาด เงื่อนไขการชำระเงินเหมือนลูกค้าทั่วไป เป็นต้น ภายใต้นโยบายที่ได้รับอนุมัติจากคณะกรรมการบริษัทฯ และสอดคล้องกับข้อกำหนดของตลาดหลักทรัพย์แห่งประเทศไทยในเรื่องดังกล่าว
16. ปฏิบัติการอื่นใดตามที่ได้รับมอบหมายและได้รับมอบอำนาจจากคณะกรรมการบริหาร และ/หรือคณะกรรมการบริษัท
17. มอบอำนาจช่วง และ/หรือมอบหมายให้บุคคลอื่นใดปฏิบัติงานที่กำหนดในนามของประธานเจ้าหน้าที่บริหาร ทั้งนี้ การมอบอำนาจช่วง และ/หรือการมอบหมายดังกล่าวจะต้องอยู่ภายใต้ขอบเขตอำนาจที่ระบุไว้ในหนังสือมอบอำนาจของบริษัทฯ และ/หรือระเบียบ กฎเกณฑ์ หรือมติของคณะกรรมการบริษัท อย่างไรก็ตามการมอบหมายภายใต้ขอบเขตของหน้าที่และความรับผิดชอบของประธานเจ้าหน้าที่บริหารจะต้องไม่เป็นการมอบอำนาจช่วงหรือมอบหมายที่ทำให้ประธานเจ้าหน้าที่บริหารหรือผู้ได้รับมอบอำนาจใดๆ ที่มีความขัดแย้งทางผลประโยชน์ หรือความขัดแย้งไม่ว่าในรูปแบบใดๆ กับบริษัทฯ หรือบริษัทย่อย สามารถอนุมัติธุรกรรมดังกล่าวได้ ในกรณีนี้ ประธานเจ้าหน้าที่บริหารจะไม่มีอำนาจในการอนุมัติธุรกรรมดังกล่าว เช่น รายการที่เกี่ยวโยงกันที่ไม่ใช่เป็นเงื่อนไขปกติทางการค้า รายการได้มาจำหน่ายไปซึ่งสินทรัพย์สำคัญของบริษัทฯ และ/หรือรายการที่ประธานเจ้าหน้าที่บริหาร หรือบุคคลที่อาจมีความขัดแย้งมีส่วนได้เสีย หรือมีความขัดแย้งทางผลประโยชน์ในลักษณะอื่นใดที่จะทำขึ้นกับบริษัทฯ และบริษัทย่อย เป็นต้น โดยต้องเสนอธุรกรรมดังกล่าวให้คณะกรรมการของบริษัทฯ และ/หรือที่ประชุมผู้ถือหุ้น (แล้วแต่กรณี) พิจารณาและให้ความเห็นชอบ เว้นแต่ธุรกรรมดังกล่าวเป็นธุรกรรมปกติของบริษัทฯ และมีหลักเกณฑ์เดียวกับการทำรายการกับบุคคลภายนอก (Arm's Length)

เลขานุการบริษัท

คณะกรรมการบริษัท ได้มีมติอนุมัติแต่งตั้ง นายธีร์ สีอัมพรโรจน์ ดำรงตำแหน่งเลขานุการบริษัท เพื่อให้เป็นไปตามข้อกำหนดของพระราชบัญญัติหลักทรัพย์และตลาดหลักทรัพย์ พ.ศ. 2535 (รวมทั้งที่ได้มีการแก้ไขเพิ่มเติม) โดยนายธีร์ สีอัมพรโรจน์ จบการศึกษาระดับปริญญาโท, Management Science (Finance) จาก Stanford University และจบการศึกษาระดับปริญญาตรี วิศวกรรมศาสตร์ (เกียรตินิยมอันดับ 2) จากจุฬาลงกรณ์มหาวิทยาลัย นอกจากนี้ยังเป็นที่ปรึกษาด้านการเงินให้แก่หน่วยงานที่มีชื่อเสียง และมีประสบการณ์ในด้านการบริหารจากบริษัทจดทะเบียนทั้งในและต่างประเทศ

หน้าที่ และความรับผิดชอบของเลขานุการบริษัท

1. จัดทำและเก็บรักษาทะเบียนกรรมการ หนังสือนัดประชุมคณะกรรมการ รายงานการประชุมคณะกรรมการ รายงานประจำปีของบริษัทฯ หนังสือนัดประชุมผู้ถือหุ้น รายงานการประชุมผู้ถือหุ้น
2. เก็บรักษารายงานการมีส่วนได้เสียที่รายงานโดยกรรมการหรือผู้บริหาร
3. ดำเนินการอื่นๆ ตามที่คณะกรรมการกำกับตลาดทุนกำหนด
4. จัดส่งสำเนารายงานการมีส่วนได้เสียตามมาตรา 89/14 ของพระราชบัญญัติหลักทรัพย์และตลาดหลักทรัพย์ พ.ศ. 2535 (แก้ไขเพิ่มเติม) ซึ่งจัดทำโดยกรรมการ ให้แก่ประธานกรรมการ และประธานกรรมการตรวจสอบทราบภายใน 7 วันทำการนับแต่วันที่บริษัทฯ ได้รับรายงานนั้น
5. หน้าที่และความรับผิดชอบอื่นใดตามที่กำหนดในพระราชบัญญัติหลักทรัพย์และตลาดหลักทรัพย์ พ.ศ. 2535 (แก้ไขเพิ่มเติม)

จำนวนการประชุมของคณะกรรมการและผู้บริหาร

รายชื่อกรรมการ ผู้บริหาร และจำนวนครั้งของการเข้าร่วมประชุมปี 2558

ชื่อ	สกุล	สามัญประจำปี 2558	คณะกรรมการบริษัท	คณะกรรมการตรวจสอบ	คณะกรรมการสรรหาและพิจารณาค่าตอบแทน	คณะกรรมการบริหาร
ดร. แคทลีน	มาลีนนท์	เข้า	8/8	-	2/2	8/8
นายพรหมินทร์	เลิศสุริย์เดช	เข้า	8/8	-	-	-
นายพละ	สุขเวช	เข้า	7/8	-	-	-
นางศิริเพ็ญ	สีตสุวรรณ	เข้า	6/8	4/4	-	-

ชื่อ	สกุล	สามัญประจำปี 2558	คณะกรรมการบริษัท	คณะกรรมการตรวจสอบ	คณะกรรมการสรรหาและพิจารณาค่าตอบแทน	คณะกรรมการบริหาร
นายประสัณห์	เชื้อพานิช	เข้า	7/8	3/4	2/2	-
นายบุญชู	ดิเรกสถาพร	เข้า	8/8	4/4	-	-
นายสมศักดิ์	วรวิจักษณ์	เข้า	8/8	-	-	-
นายแมทธิว	กิจโอธาน	เข้า	7/8	-	-	-
นายวิค	กิจโอธาน	เข้า	8/8	-	-	6/8
นายสมภพ	พรหมพนาพิทักษ์	เข้า	8/8	4/4	2/2	8/8
นายธีร์	สีอัมพรโรจน์	เข้า	8/8	4/4	-	8/8
นายนิเวช	บุญวิชัย	เข้า	-	-	-	3/8

ค่าตอบแทนกรรมการและผู้บริหาร

บริษัทฯ ได้กำหนดค่าตอบแทนกรรมการไว้อย่างชัดเจนและโปร่งใส สอดคล้องกับบทบาท หน้าที่ความรับผิดชอบในการกำกับการทำงานของบริษัทฯ และผ่านการพิจารณาความเหมาะสมโดยคำนึงถึงผลประโยชน์สูงสุดต่อบริษัทฯ

สำหรับค่าตอบแทนกรรมการและผู้บริหารในปี 2558 มีรายละเอียดดังนี้

ค่าตอบแทนที่เป็นตัวเงิน

1) ค่าตอบแทนกรรมการ
ที่ประชุมสามัญผู้ถือหุ้น ประจำปี 2558 ของบริษัทฯ เมื่อวันที่ 29 เมษายน 2558 ได้มีมติอนุมัติค่าตอบแทนกรรมการประจำปี 2558 ในวงเงินไม่เกิน 6 ล้านบาท โดยเป็นค่าตอบแทนในรูปแบบของค่าตอบแทนรายเดือน และค่าเบี้ยประชุมกรรมการตามจำนวนครั้งที่เข้าประชุมเท่านั้น โดยมีรายละเอียดดังนี้

	ค่าตอบแทน	ค่าเบี้ยประชุม
	รายเดือน	ต่อครั้งที่เข้าประชุม
คณะกรรมการบริษัท		
- ประธาน	35,000	35,000
- รองประธาน	30,000	25,000
- กรรมการ	20,000	20,000
คณะกรรมการตรวจสอบ		
- ประธาน	25,000	35,000
- กรรมการ	20,000	20,000
คณะกรรมการสรรหาและพิจารณาค่าตอบแทน		
- ประธาน	-----	30,000
- กรรมการ	-----	15,000

ในปี 2558 บริษัทจ่ายค่าตอบแทนและค่าเบี้ยประชุมกรรมการ จำนวนรวม 4.275 ล้านบาท โดยมีรายละเอียดการจ่ายเป็นรายบุคคล ดังนี้

ชื่อ	สกุล	ตำแหน่ง	ค่าตอบแทน ประจำปี 2558
ดร. แคทลีน	มาลีนนท์	ประธานกรรมการ ประธานกรรมการบริหาร กรรมการสรรหาและพิจารณาค่าตอบแทน	580,000
นายพรหมินทร์	เลิศสุริย์เดช	รองประธานกรรมการ กรรมการอิสระ	430,000
นายพละ	สุขเวช	กรรมการอิสระ	290,000
นางศิริเพ็ญ	สีตสุวรรณ	กรรมการอิสระ ประธานกรรมการตรวจสอบ	605,000
นายประสัณห์	เชื้อพานิช	กรรมการอิสระ กรรมการตรวจสอบ ประธานกรรมการสรรหาและพิจารณาค่าตอบแทน	575,000
นายบุญชู	ดิเรกสถาพร	กรรมการอิสระ กรรมการตรวจสอบ	545,000
นายสมศักดิ์	วรวิจักษณ์	กรรมการอิสระ	310,000
นายแมทธิว	กิจโอธาน	กรรมการ	290,000
นายวิค	กิจโอธาน	กรรมการ กรรมการบริหาร	310,000
นายสมภพ	พรหมพนาพิทักษ์	กรรมการ กรรมการบริหาร กรรมการสรรหาและพิจารณาค่าตอบแทน	340,000

2) ค่าตอบแทนกรรมการบริหารและผู้บริหาร

ในปี 2558 บริษัทฯ มีการจ่ายค่าตอบแทนที่เป็นตัวเงิน ได้แก่ เงินเดือน โบนัส และค่าตอบแทนอื่นๆ ให้แก่กรรมการบริหารและผู้บริหาร จำนวน 25 ล้านบาท

	ปี 2558	
	จำนวน (ราย)	ค่าตอบแทน (ล้านบาท)
เงินเดือนและโบนัส	5	24
ค่าตอบแทนอื่นๆ ได้แก่ กองทุนประกันสังคม และกองทุนสำรองเลี้ยงชีพ	5	1
รวม	**5**	**25**

ค่าตอบแทนอื่น

ไม่มี

การกำกับดูแล

นโยบายการกำกับดูแลกิจการ

บริษัทฯ ตระหนักถึงความสำคัญของการกำกับดูแลกิจการที่ดี ตามหลักการที่กำหนดโดยตลาดหลักทรัพย์ฯ ทั้งนี้ ให้กรรมการ ผู้บริหาร และพนักงานทุกคนปฏิบัติตามหลักการกำกับดูแลกิจการที่ดี เพื่อความโปร่งใสและเพิ่มประสิทธิภาพในการบริหารจัดการ และเพิ่มขีดความสามารถในการปฏิบัติงาน ตลอดจนเพิ่มมูลค่าแก่ผู้ถือหุ้นในระยะยาว

แนวทางในการปฏิบัติของบริษัท

ในฐานะบริษัทจดทะเบียน บริษัทฯ ได้ปฏิบัติตามหลักการกำกับดูแลกิจการที่ดีของตลาดหลักทรัพย์แห่งประเทศไทย ยกเว้นในบางหลักการซึ่งบริษัทได้เลือกใช้แตกต่างจากแนวทางดังกล่าว ตามคำชี้แจงดังนี้

แนวทางของตลาดหลักทรัพย์ฯ	คำชี้แจงของบริษัท
ประธานคณะกรรมการบริษัท ควรเป็นกรรมการอิสระ	บริษัทมีประธานคณะกรรมการบริษัทที่มิใช่กรรมการอิสระ • ประธานคณะกรรมการบริษัท เป็นผู้มีวิสัยทัศน์ มีประสบการณ์ ความรู้ความสามารถในธุรกิจเป็นอย่างดี และสามารถให้ความเห็นได้อย่างเป็นอิสระ
ประธานคณะกรรมการบริษัทและประธานเจ้าหน้าที่บริหารควรแยกบุคคลดำรงตำแหน่ง	บริษัทมีประธานคณะกรรมการบริษัทและประธานเจ้าหน้าที่บริหารเป็นบุคคลเดียวกัน • โครงสร้างของคณะกรรมการของบริษัท ประกอบด้วยกรรมการอิสระ เกินกว่ากึ่งหนึ่งของจำนวนกรรมการทั้งหมด และมีการแบ่งแยกขอบเขต อำนาจ หน้าที่ ความรับผิดชอบ ของคณะกรรมการบริษัทและประธานเจ้าหน้าที่บริหารไว้อย่างชัดเจนตลอดจนการอนุมัติและการดำเนินการต่างๆ เป็นไปตามระเบียบอำนาจอนุมัติที่ผ่านการพิจารณาอนุมัติจากคณะกรรมการบริษัท
คณะกรรมการควรกำหนดให้กรรมการอิสระมีวาระการดำรงตำแหน่งต่อเนื่องไม่เกิน 9 ปี	บริษัทไม่ได้กำหนดวาระการดำรงตำแหน่งต่อเนื่องของกรรมการอิสระ • บริษัทอยู่ระหว่างการจัดทำตามแนวทางต่อไป
คณะกรรมการควรกำหนดจำนวนบริษัทที่กรรมการแต่ละคนจะไปดำรงตำแหน่งไม่เกิน 5 บริษัทจดทะเบียน	บริษัทไม่ได้กำหนดจำนวนบริษัทที่แต่ละคนจะไปดำรงตำแหน่ง • คณะกรรมการสรรหาและพิจารณาค่าตอบแทน จะพิจารณากำหนดคุณสมบัติ ความรู้ ความสามารถ และมีเวลาเพียงพอในการปฏิบัติหน้าที่ เพื่อเสนอแต่งตั้งบุคคลเข้าดำรงตำแหน่งกรรมการบริษัท
คณะกรรมการสรรหาและพิจารณาค่าตอบแทนควรประกอบด้วยกรรมการอิสระทั้งคณะ	คณะกรรมการสรรหาและพิจารณาค่าตอบแทน ประกอบด้วยกรรมการอิสระและกรรมการบริหาร • ประธานคณะกรรมการสรรหาและพิจารณาค่าตอบแทน เป็นกรรมการอิสระ ซึ่งสามารถให้ความเห็นได้อย่างเป็นอิสระ

สิทธิของผู้ถือหุ้น

บริษัทฯ ให้ความสำคัญกับสิทธิของผู้ถือหุ้นของบริษัทฯ เพื่อให้ผู้ถือหุ้นของบริษัทฯ มั่นใจได้ว่า ผู้ถือหุ้นสามารถใช้สิทธิขั้นพื้นฐานของตนได้อย่างครบถ้วน เช่น (1) สิทธิในการซื้อ ขาย หรือโอนหุ้น (2) สิทธิในการได้รับส่วนแบ่งกำไรของบริษัทฯ (3) สิทธิในการได้รับข้อมูลข่าวสารที่เกี่ยวข้องอย่างเพียงพอผ่านทางเว็บไซต์ของบริษัท หรือเว็บไซต์ของตลาดหลักทรัพย์ฯ หรือโดยวิธีการอื่นใดตามที่บริษัทฯ กำหนด (4) สิทธิในการเข้าร่วมประชุมผู้ถือหุ้น เพื่อใช้สิทธิออกเสียงลงคะแนนในวาระการประชุม และ (5) สิทธิในการตั้งคำถามต่อคณะกรรมการของบริษัทฯ เกี่ยวกับรายงานของคณะกรรมการของบริษัทฯ และเรื่องอื่นใดที่นำเสนอต่อที่ประชุมผู้ถือหุ้นเพื่อพิจารณาและอนุมัติ เป็นต้น ทั้งนี้ เพื่อให้เป็นไปตามแนวทางดังกล่าวข้างต้น บริษัทฯ จึงได้กำหนดนโยบายที่เกี่ยวข้องกับสิทธิผู้ถือหุ้นไว้ ดังต่อไปนี้

1) การดูแลสิทธิของผู้ถือหุ้น
   - บริษัทฯ เคารพสิทธิของผู้ถือหุ้น และจะไม่กระทำการใดๆ ที่มีลักษณะเป็นการจำกัดสิทธิของผู้ถือหุ้น ซึ่งได้แก่ สิทธิการซื้อขายหรือโอนหุ้น สิทธิในการได้รับส่วนแบ่งกำไรของบริษัทฯ สิทธิในการได้รับข้อมูลข่าวสารของบริษัทอย่างเพียงพอ สิทธิในการเข้าร่วมประชุมผู้ถือหุ้น เพื่อกำหนดทิศทางการดำเนินงานของบริษัทฯ ผ่านคณะกรรมการของบริษัทฯ หรือตัดสินใจในเรื่องที่มีผลกระทบอย่างมีนัยสำคัญของบริษัทฯ เช่น การแต่งตั้งหรือถอดถอนกรรมการ การแต่งตั้งผู้สอบบัญชี การจัดสรรเงินปันผล การกำหนดหรือแก้ไขข้อบังคับหรือหนังสือบริคณห์สนธิ การลดทุนหรือเพิ่มทุน และการอนุมัติรายการพิเศษ เป็นต้น
   - บริษัทฯ จะส่งเสริมและสนับสนุนให้ผู้ถือหุ้นใช้สิทธิในเรื่องต่างๆ ในการประชุมสามัญผู้ถือหุ้นประจำปี ได้แก่ สิทธิในการเสนอวาระการประชุมผู้ถือหุ้นล่วงหน้าก่อนการประชุม สิทธิในการเสนอบุคคลเพื่อคัดเลือกเป็นกรรมการล่วงหน้า สิทธิในการส่งคำถามต่อที่ประชุมล่วงหน้าก่อนการประชุม สิทธิในการแสดงความคิดเห็นและตั้งคำถามในที่ประชุมผู้ถือหุ้น เป็นต้น
   - บริษัทฯ จะไม่กระทำการใดๆ อันเป็นการละเมิด หรือจำกัดสิทธิ หรือการรอนสิทธิของผู้ถือหุ้นในการเข้าถึงข้อมูลสารสนเทศของบริษัทฯ ที่ต้องเปิดเผยตามกฎหมาย กฎเกณฑ์ ข้อกำหนด และประกาศต่างๆ ของหน่วยงานที่กำกับดูแลบริษัทฯ และบริษัทฯ จะไม่กระทำการใดๆ อันเป็นการละเมิด หรือจำกัดสิทธิ หรือการรอนสิทธิของผู้ถือหุ้นในการเข้าประชุมผู้ถือหุ้น เช่น บริษัทฯ ไม่นำเสนอเอกสารที่มีข้อมูลสำคัญเพิ่มเติมอย่างกะทันหัน ไม่เพิ่มวาระการประชุมหรือเปลี่ยนแปลงข้อมูลสำคัญโดยไม่ได้แจ้งให้ผู้ถือหุ้นทราบล่วงหน้า เว้นแต่ในกรณีที่มีเหตุจำเป็นเร่งด่วน และเป็นไปเพื่อรักษาประโยชน์ของบริษัทฯ เป็นต้น
   - บริษัทฯ มีหน้าที่อำนวยความสะดวกให้ผู้ถือหุ้นในการใช้สิทธิต่างๆ เช่น การให้ข้อมูลสำคัญที่เป็นปัจจุบันผ่านทางเว็บไซต์ของบริษัทฯ

2) การเปิดเผยสารสนเทศเกี่ยวกับการประชุมผู้ถือหุ้น
   - บริษัทฯ มีนโยบายให้ข้อมูลเกี่ยวกับ วัน เวลา สถานที่ วาระการประชุมผู้ถือหุ้น ความเห็นของคณะกรรมการ และรายละเอียดเพื่อสนับสนุนการพิจารณาในแต่ละวาระ ตลอดจนข้อมูลทั้งหมดที่เกี่ยวข้องกับเรื่องที่ผู้ถือหุ้นต้องพิจารณาลงมติตัดสินใจในที่ประชุมผู้ถือหุ้นแก่ผู้ถือหุ้น ผ่านทางเว็บไซต์ของบริษัทฯ เป็นการล่วงหน้าอย่างเพียงพอและทันเวลา
   - สำหรับการประชุมผู้ถือหุ้นในแต่ละครั้ง บริษัทฯ มีนโยบายในการเปิดโอกาสให้ ผู้ถือหุ้นศึกษาข้อมูลก่อนวันประชุมผู้ถือหุ้นล่วงหน้าก่อนการประชุมผ่านทางเว็บไซต์ของบริษัทฯ โดยมีข้อมูลเหมือนกับข้อมูลในรูปแบบเอกสารที่บริษัทฯ จัดส่งให้ผู้ถือหุ้น
   - ภายหลังเสร็จสิ้นการประชุมผู้ถือหุ้นแต่ละครั้ง บริษัทฯ จะรวบรวมเนื้อหาการประชุมซึ่งประกอบด้วย รายละเอียดวาระการประชุม มติที่ประชุม การลงคะแนนเสียง ตลอดจนคำถามและความเห็นของผู้ถือหุ้น จัดทำเป็น “รายงานการประชุมผู้ถือหุ้น” เผยแพร่ขึ้นเว็บไซต์ของบริษัทฯ รวมถึงส่งรายงานการประชุมดังกล่าวไปยังตลาดหลักทรัพย์แห่งประเทศไทย ภายใน 14 วันนับจากวันประชุม ซึ่งเป็นไปตามข้อกำหนดของสำนักงานคณะกรรมการกำกับหลักทรัพย์และตลาดหลักทรัพย์ และตลาดหลักทรัพย์แห่งประเทศไทย รวมถึงการส่งรายงานการประชุมดังกล่าวไปยังกรมพัฒนาธุรกิจการค้า ตามข้อกำหนดของกฎหมาย
   - บริษัทฯ ส่งเสริมการใช้สิทธิของผู้ถือหุ้นและไม่จำกัดสิทธิของผู้ถือหุ้น โดยจัดให้มีการเปิดเผยข้อมูลสารสนเทศผ่านทางเว็บไซต์ของบริษัทฯ ล่วงหน้า
   - บริษัทฯ เปิดโอกาสให้ผู้ถือหุ้นได้รับข้อมูลข่าวสารและสารสนเทศของบริษัทฯ ที่เป็นปัจจุบันผ่านทางเว็บไซต์ของบริษัทฯ อย่างสม่ำเสมอ

3) การดำเนินการประชุม
   - บริษัทฯ มีนโยบายอำนวยความสะดวกให้ผู้ถือหุ้นได้ใช้สิทธิในการเข้าร่วมประชุมและออกเสียงอย่างเต็มที่ในการประชุมผู้ถือหุ้น
   - บริษัทฯ จะแจ้งหลักเกณฑ์และวิธีการในการเข้าร่วมประชุมผู้ถือหุ้นให้ผู้ถือหุ้นทราบในหนังสือเชิญประชุม และในวันประชุมผู้ถือหุ้น ผู้ดำเนินการประชุมจะแจ้งหลักเกณฑ์ที่ใช้ในการประชุม และขั้นตอนการออกเสียงลงมติให้ผู้ถือหุ้นทราบในที่ประชุมผู้ถือหุ้น และบริษัทฯ จะจัดให้มีการบันทึกการแจ้งหลักเกณฑ์และขั้นตอนการออกเสียงลงมติดังกล่าว ในรายงานการประชุมผู้ถือหุ้นทุกครั้ง
   - บริษัทฯ จะเปิดโอกาสให้ผู้ถือหุ้นซักถามในเรื่องที่เกี่ยวข้องกับวาระการประชุมหรือที่เกี่ยวข้องกับบริษัทฯ และให้ผู้ถือหุ้นได้มีโอกาสแสดงความคิดเห็นต่อที่ประชุมตามระเบียบวาระการประชุมและเรื่องที่เสนอ โดยประธานในที่ประชุม จะเป็นผู้ทำหน้าที่สอบถามที่ประชุมในแต่ละวาระ รวมทั้งจัดให้มีการบันทึกข้อซักถามในเรื่องที่เกี่ยวข้องกับวาระการประชุมหรือที่เกี่ยวข้องกับบริษัทฯ และการแสดงความคิดเห็นของผู้ถือหุ้น รวมทั้งคำชี้แจงของคณะกรรมการบริษัท และ/หรือผู้บริหารลงในรายงานการประชุมผู้ถือหุ้นทุกครั้ง
   - บริษัทฯ สนับสนุนให้กรรมการ และผู้บริหารของบริษัทฯ ทุกคนเข้าร่วมประชุมผู้ถือหุ้น เพื่อตอบข้อซักถามและรับฟังความคิดเห็นของผู้ถือหุ้น เว้นแต่ในกรณีกรรมการ และผู้บริหารของบริษัทฯ ดังกล่าวติดภารกิจ

การปฏิบัติต่อผู้ถือหุ้นอย่างเท่าเทียมกัน

บริษัทฯ ปฏิบัติต่อผู้ถือหุ้นทุกรายรวมถึงผู้ถือหุ้นที่เป็นผู้บริหาร ผู้ถือหุ้นที่ไม่เป็นผู้บริหาร ผู้ถือหุ้นต่างชาติ และผู้ถือหุ้นรายย่อยอย่างเท่าเทียม และเป็นธรรมตามหลักการดังต่อไปนี้

1) บริษัทฯ จะดำเนินการให้ข้อมูลเกี่ยวกับ วัน เวลา สถานที่ วาระการประชุมผู้ถือหุ้น ความเห็นของคณะกรรมการ และรายละเอียดเพื่อสนับสนุนการพิจารณาในแต่ละวาระ ตลอดจนข้อมูลทั้งหมดที่เกี่ยวข้องกับเรื่องที่ผู้ถือหุ้นต้องพิจารณาลงมติตัดสินใจในที่ประชุมผู้ถือหุ้นแก่ผู้ถือหุ้น ผ่านทางเว็บไซต์ของบริษัทฯ เป็นการล่วงหน้าอย่างเพียงพอและทันเวลา ซึ่งเป็นข้อมูลเดียวกับเอกสารที่จัดส่งให้แก่ผู้ถือหุ้นที่มีสิทธิเข้าร่วมประชุมและออกเสียงลงคะแนน
2) บริษัทฯ จะดำเนินการให้สิทธิผู้ถือหุ้นในการเสนอวาระการประชุมผู้ถือหุ้นล่วงหน้าก่อนการประชุม สิทธิในการเสนอบุคคลเพื่อคัดเลือกเป็นกรรมการล่วงหน้า สิทธิในการส่งคำถามต่อที่ประชุมล่วงหน้าก่อนการประชุม ผ่านทางเว็บไซต์ของบริษัทฯ
3) บริษัทฯ จะดำเนินการประชุมตามลำดับวาระที่ระบุไว้ในหนังสือเชิญประชุม และผู้บริหารที่เป็นผู้ถือหุ้นของบริษัทจะไม่นำเสนอวาระการประชุมเพิ่มเติมใดๆ ที่ไม่จำเป็นต่อที่ประชุม โดยเฉพาะวาระการประชุมที่ผู้ถือหุ้นต้องใช้เวลาในการศึกษาอย่างเพียงพอก่อนการตัดสินใจ
4) บริษัทฯ จะอำนวยความสะดวกให้แก่ผู้ถือหุ้นรายย่อยในการเสนอชื่อบุคคลเพื่อเข้าดำรงตำแหน่งเป็นกรรมการของบริษัทฯ เช่น ให้ส่งประวัติและหนังสือยินยอมของบุคคลที่จะเสนอชื่อให้เป็นกรรมการของบริษัทฯ ไปยังคณะกรรมการสรรหาและพิจารณาค่าตอบแทน ทั้งนี้ ภายใต้หลักเกณฑ์ ระเบียบ และขั้นตอนที่บริษัทฯ กำหนด เป็นต้น
5) บริษัทฯ จะสนับสนุนให้ผู้ถือหุ้นใช้หนังสือมอบฉันทะในรูปแบบที่ผู้ถือหุ้นสามารถกำหนดทิศทางการลงคะแนนเสียงเห็นด้วย ไม่เห็นด้วย และงดออกเสียง โดยได้จัดทำหนังสือมอบฉันทะทั้งแบบ ก แบบ ข และแบบ ค (แบบมอบฉันทะเฉพาะสำหรับ custodian) ให้แก่ผู้ถือหุ้น
6) บริษัทฯ จะอำนวยความสะดวกให้แก่ผู้ถือหุ้นที่ไม่สะดวกเข้าร่วมประชุมด้วยตนเอง แต่มีความประสงค์ที่จะใช้สิทธิในการลงคะแนนเสียงโดยวิธีการมอบฉันทะ โดยบริษัทฯ จะจัดให้มีกรรมการอิสระอย่างน้อย 1 ท่านเป็นทางเลือกในการมอบฉันทะของผู้ถือหุ้น เพื่อเข้าประชุมและลงคะแนนเสียงแทนผู้ถือหุ้น
7) บริษัทฯ จะจัดให้มีการใช้บัตรลงคะแนนทุกวาระการประชุม และดำเนินการแจ้งวิธีการจัดเก็บบัตรลงคะแนนต่อที่ประชุม รวมถึงการจัดเก็บบัตรลงคะแนนในวาระที่สำคัญ เช่น การแต่งตั้งกรรมการรายเป็นรายบุคคล รายการระหว่างกัน การได้มาหรือจำหน่ายไปซึ่งทรัพย์สินที่มีนัยสำคัญ เป็นต้น
8) บริษัทฯ มีนโยบายสนับสนุนให้ผู้ถือหุ้นได้ใช้สิทธิในการแต่งตั้งกรรมการของบริษัทฯ เป็นรายคน

บทบาทของผู้มีส่วนได้เสีย

บริษัทฯ ตระหนักถึงความสำคัญของบทบาทของผู้มีส่วนได้เสียและปฏิบัติต่อผู้มีส่วนได้เสียทุกกลุ่ม ซึ่งรวมถึง ผู้มีส่วนได้เสียภายใน ได้แก่ ผู้ถือหุ้น พนักงาน และผู้มีส่วนได้เสียภายนอก ได้แก่ ลูกค้า คู่ค้า เจ้าหนี้ คู่แข่ง สาธารณะและสังคมโดยรวมอย่างเหมาะสม เสมอภาคและเป็นธรรม บริษัทฯ ได้จัดทำนโยบายและหลักเกณฑ์ในการปฏิบัติกับกลุ่มผู้มีส่วนได้เสียแต่ละกลุ่มซึ่งเป็นส่วนหนึ่งของนโยบายการกำกับดูแลกิจการที่ดีและจริยธรรมทางธุรกิจของบริษัทฯ โดยมีรายละเอียดดังนี้

ผู้ถือหุ้น หรือผู้ลงทุน

บริษัทฯ จะปฏิบัติต่อผู้ถือหุ้นทุกรายอย่างเสมอภาค และเท่าเทียมกัน และจัดให้ได้รับข้อมูลข่าวสารที่เกี่ยวข้องและส่งผลต่อผลประโยชน์ของผู้ถือหุ้นอย่างมีนัยสำคัญ นอกจากนี้บริษัทฯ ยังคำนึงถึงผลประโยชน์ของผู้ถือหุ้นเป็นสำคัญ และรับผิดชอบต่อผู้ถือหุ้น ในการประกอบธุรกิจด้วยความยึดมั่นในสิ่งที่ถูกต้อง โปร่งใส และเป็นธรรม

พนักงาน

บริษัทฯ ตระหนักว่า พนักงานเป็นปัจจัยแห่งความสำเร็จของการบรรลุเป้าหมายของบริษัทฯ จึงมีนโยบายที่จะให้การปฏิบัติต่อพนักงานอย่างเป็นธรรมทั้งในด้าน โอกาส ผลตอบแทน การแต่งตั้ง การโยกย้าย ตลอดจนพัฒนาศักยภาพของพนักงาน บริษัทฯ ให้ผลตอบแทนแก่พนักงานโดยยึดหลักพิจารณาผลงานด้วยความเป็นธรรมและสามารถวัดผลได้ภายใต้หลักเกณฑ์ที่บริษัทฯ กำหนด และมีการตรวจสอบ ทบทวนค่าตอบแทนและผลประโยชน์พนักงานให้อยู่ในมาตรฐานของอุตสาหกรรม พร้อมทั้งมุ่งส่งเสริมพัฒนาบุคลากรให้มีความรู้ความสามารถอย่างต่อเนื่อง ด้วยการส่งเข้าฝึกอบรมในส่วนงานที่เกี่ยวข้องเพื่อพัฒนาศักยภาพของพนักงานให้มีประสิทธิภาพยิ่งขึ้น ในปีที่ผ่านมาพนักงานได้เข้าร่วมอบรมในหลักสูตรต่างๆ ที่สำคัญ เช่น แนวปฏิบัติในการพัฒนาความรับผิดชอบต่อสังคม

ลูกค้า

บริษัทฯ มีหน้าที่ในการสร้างความสัมพันธ์และความร่วมมือในระยะยาวกับลูกค้า โดยยึดหลักความซื่อสัตย์สุจริต ความเชื่อถือและไว้วางใจซึ่งกันและกัน บริษัทฯ มีหน้าที่ในการสร้างความพึงพอใจสูงสุดให้กับลูกค้าของบริษัทฯ ด้วยการรับผิดชอบ เอาใจใส่ และให้ความสำคัญต่อปัญหาและความต้องการของลูกค้าเป็นอันดับแรก

เจ้าหนี้

บริษัทฯ ยึดหลักความซื่อสัตย์สุจริต ความเชื่อถือและไว้วางใจซึ่งกันและกัน และมีหน้าที่รับผิดชอบ และให้ความสำคัญต่อเงื่อนไขต่างๆ ที่ได้ทำข้อตกลงไว้กับเจ้าหนี้อย่างดีที่สุด

คู่ค้า

บริษัทฯ จะปฏิบัติต่อคู่ค้าด้วยความซื่อสัตย์สุจริต และมีความเท่าเทียมกัน เพื่อให้มั่นใจได้ว่า การประกอบธุรกิจของบริษัทฯ เหมาะสม เป็นธรรม มีการพัฒนาอย่างยั่งยืน และเป็นคู่ค้าในระยะยาว ทั้งนี้บริษัทฯ จะเลือกทำธุรกิจกับคู่ค้าจากเงื่อนไขต่างๆ เช่น เงื่อนไขด้านราคา คุณภาพ การควบคุมและป้องกันสิ่งแวดล้อม ความเชี่ยวชาญด้านเทคนิคและกฎหมาย ความน่าไว้วางใจ และยึดมั่นในสิ่งที่ถูกต้อง เป็นต้น

คู่แข่ง

บริษัทฯ จะปฏิบัติต่อคู่แข่งทางการค้าภายใต้กรอบกติกาของการแข่งขันที่ดี โดยไม่ละเมิดความลับหรือล่วงรู้ความลับทางการค้าของคู่แข่งขันด้วยวิธีการที่ไม่สุจริตหรือไม่เหมาะสม และไม่ทำลายชื่อเสียงของคู่แข่งทางการค้าด้วยการกล่าวหาในทางร้าย

ชุมชนและสังคม

บริษัทฯ และพนักงานยึดมั่นปฏิบัติตนในการดำเนินธุรกิจ อย่างรับผิดชอบ และเป็นประโยชน์แก่สังคมและชุมชน และมีหน้าที่ประพฤติปฏิบัติต่อชุมชนที่อาศัยอยู่ใกล้เคียงด้วยความเป็นมิตร ให้ความช่วยเหลือ และสนับสนุนพัฒนาชุมชนให้มีความเป็นอยู่ที่ดี ตลอดจนรับผิดชอบต่อการดำเนินธุรกิจของบริษัทฯ อย่างเป็นธรรม และมีความเท่าเทียมกัน นอกจากนี้บริษัทฯ ยังใช้เทคโนโลยีสีเขียวเพื่อส่งเสริมการพัฒนาอย่างยั่งยืน

หน่วยงานราชการที่เกี่ยวข้อง

บริษัทฯ มีหน้าที่ปฏิบัติตามกฎหมายและข้อบังคับต่างๆ ที่เกี่ยวข้องและที่ได้กำหนดไว้ และบริษัทฯ จะสนับสนุนกิจกรรมต่างๆ ของหน่วยงานราชการ ในโอกาสต่างๆ ที่เหมาะสม นอกจากนี้บริษัทฯ จะยึดมั่นในการดำเนินธุรกิจ ที่เป็นธรรมและไปตามกฎหมาย กฎเกณฑ์ ระเบียบ ข้อกำหนด และประกาศที่เกี่ยวข้องในประเทศต่างๆ ที่บริษัทฯ มีการประกอบธุรกิจ

การเปิดเผยข้อมูลและความโปร่งใส

บริษัทฯ มีนโยบายเปิดเผยข้อมูลสำคัญที่เกี่ยวข้องกับบริษัทฯ ทั้งข้อมูลทางการเงินและข้อมูลที่มิใช่ข้อมูลทางการเงิน และข้อมูลอื่นใดที่อาจมีผลกระทบต่อราคาของหลักทรัพย์หรือการตัดสินใจของผู้ลงทุนหรือผู้มีส่วนได้เสีย อย่างถูกต้อง ครบถ้วน ทันเวลา โปร่งใส ตามมาตรฐานต่างๆ ของตลาดหลักทรัพย์แห่งประเทศไทยหรือสำนักงานคณะกรรมการกำกับหลักทรัพย์และตลาดหลักทรัพย์ เพื่อให้ทุกฝ่ายมีโอกาสได้รับข้อมูลอย่างเท่าเทียมกัน ผ่านทางช่องทางต่างๆ ได้แก่ การรายงานต่อตลาดหลักทรัพย์แห่งประเทศไทย สำนักงานคณะกรรมการกำกับหลักทรัพย์และตลาดหลักทรัพย์ และเว็บไซต์ของบริษัทฯ และจัดให้มีเจ้าหน้าที่ฝ่ายนักลงทุนสัมพันธ์ (Investor Relations) เพื่อทำหน้าที่ติดต่อสื่อสารกับนักลงทุนหรือผู้ถือหุ้น รวมถึงนักลงทุนสถาบันและผู้ถือหุ้นรายย่อย

บริษัทฯ มีนโยบายในการป้องกันและขจัดความขัดแย้งทางผลประโยชน์ที่อาจเกิดขึ้นในอนาคต และเพื่อพิจารณาการทำรายการที่เกี่ยวโยงกันของบริษัทฯ และ/หรือบริษัทย่อย กับบุคคลที่อาจมีความขัดแย้ง ให้เป็นไปตามกฎหมาย กฎเกณฑ์ ข้อบังคับ และประกาศที่เกี่ยวข้อง

บริษัทฯ จะดำเนินการให้กรรมการ ผู้บริหาร และ/หรือ ผู้ถือหุ้นรายใหญ่ของบริษัทฯ แล้วแต่กรณี ไม่ประกอบธุรกิจที่คล้ายคลึงหรือแข่งขัน ซึ่งส่งผลให้ความสามารถในการแข่งขันของบริษัทฯ ลดลง หรือมีการทำรายการระหว่างกันโดยกรรมการ ผู้บริหาร และ/หรือ ผู้ถือหุ้นรายใหญ่ของบริษัทฯ ในลักษณะที่มีผลประโยชน์อื่นที่อาจขัดแย้งกับผลประโยชน์กับบริษัทฯ และ/หรือบริษัทย่อย แล้วแต่กรณี จะต้องรายงานต่อบริษัทฯ หากกรรมการ ผู้บริหาร และ/หรือ ผู้ถือหุ้นรายใหญ่เข้าไปถือหุ้นบริษัทฯ ที่มีวัตถุประสงค์ในการดำเนินงานคล้ายคลึงกับบริษัทฯ หรือบริษัทย่อย เพื่อให้บริษัทฯ และคณะกรรมการตรวจสอบพิจารณาว่าการถือหุ้นดังกล่าวขัดต่อผลประโยชน์ของบริษัทฯ และ/หรือบริษัทย่อยหรือไม่

บริษัทฯ ได้จัดให้มีช่องทางรับข้อร้องเรียน และ/หรือแสดงความคิดเห็น และเพิ่มช่องทางในการอีเมลถึงผู้บริหารระดับสูงโดยตรงที่ info@thaisolarenergy.com บริษัทฯ ได้กำหนดให้มีการคุ้มครองผู้แจ้งเบาะแส โดยการไม่เปิดเผยข้อมูลของผู้แจ้งเบาะแส และจะเก็บข้อมูลต่างๆ ของผู้แจ้งเบาะแสไว้เป็นความลับ โดยในเบื้องต้น หน่วยงานตรวจสอบภายใน จะเป็นผู้ทำหน้าที่รวบรวมสรุปเรื่องร้องเรียนดังกล่าว แล้วนำเสนอต่อคณะกรรมการตรวจสอบเพื่อพิจารณาพิสูจน์หาข้อเท็จจริง หากพบว่าเป็นข้อมูลที่กระทบต่อบริษัทฯ จะดำเนินการนำเสนอให้คณะกรรมการบริษัทฯ พิจารณาต่อไป

ความรับผิดชอบของคณะกรรมการ

คณะกรรมการบริษัท มีความรับผิดชอบต่อผู้ถือหุ้นเกี่ยวกับการดำเนินธุรกิจของบริษัทฯ การกำกับดูแลกิจการให้เป็นไปตามเป้าหมายและแนวทางที่จะก่อให้เกิดประโยชน์สูงสุดต่อผู้ถือหุ้น โดยคำนึงถึงผลประโยชน์ของผู้มีส่วนได้เสียทุกฝ่าย รวมทั้งต้องปฏิบัติหน้าที่ให้เป็นไปตามกฎหมาย วัตถุประสงค์ ข้อบังคับของบริษัทฯ และมติที่ประชุมผู้ถือหุ้น ด้วยความซื่อสัตย์สุจริต และระมัดระวังรักษาผลประโยชน์ของผู้ถือหุ้นและผู้มีส่วนได้เสีย ทั้งในระยะสั้นและระยะยาว

บริษัทฯ ได้กำหนดนโยบายตามหลักการกำกับดูแลกิจการที่ดี ดังนี้

1) โครงสร้างคณะกรรมการของบริษัทฯ
   - ที่ประชุมผู้ถือหุ้นเป็นผู้แต่งตั้งกรรมการของบริษัทฯ ทั้งนี้ กรรมการซึ่งพ้นจากตำแหน่งตามวาระ อาจได้รับเลือกตั้งใหม่จากที่ประชุมผู้ถือหุ้นได้
   - กรรมการบริษัท จะต้องมีคุณสมบัติและไม่มีลักษณะต้องห้ามตามที่กฎหมายกำหนด

- คณะกรรมการบริษัท ประกอบด้วยกรรมการอิสระอย่างน้อย 1 ใน 3 ของกรรมการทั้งหมด และไม่น้อยกว่า 3 คน กรรมการอิสระของบริษัทฯ จะต้องมีคุณสมบัติและไม่มีลักษณะต้องห้ามตามที่คณะกรรมการบริษัทกำหนด ซึ่งมีความเข้มงวดไม่น้อยกว่าคุณสมบัติที่คณะกรรมการกำกับตลาดทุนและตลาดหลักทรัพย์แห่งประเทศไทยกำหนด ทั้งนี้ กรรมการไม่น้อยกว่ากึ่งหนึ่งของจำนวนกรรมการทั้งหมดจะต้องมีถิ่นที่อยู่ในประเทศไทย
- บริษัทฯ มีการกำหนดขอบเขตอำนาจหน้าที่ของคณะกรรมการบริษัท และประธานเจ้าหน้าที่บริหารไว้อย่างชัดเจน
- บริษัทฯ กำหนดให้กรรมการและผู้บริหารระดับสูงของบริษัทฯ มีหน้าที่รายงานข้อมูลการเป็นกรรมการ ผู้บริหาร ผู้มีอำนาจควบคุมในบริษัทจำกัด หรือบริษัทมหาชนจำกัดอื่น การเป็นหุ้นส่วนผู้จัดการในห้างหุ้นส่วนสามัญ หรือการเป็นหุ้นส่วนจำพวกจำกัดความรับผิดในห้างหุ้นส่วนจำกัดความรับผิดให้บริษัทฯ ทราบตามหลักเกณฑ์และวิธีการที่คณะกรรมการบริษัทกำหนด
- กรรมการแต่ละท่านสามารถปฏิบัติหน้าที่และใช้ดุลยพินิจอย่างเป็นอิสระในการพิจารณาตัดสินใจในเรื่องต่างๆ โดยสามารถตั้งคำถาม แสดงความคิดเห็น หรือคัดค้านในกรณีที่มีความเห็นขัดแย้งในเรื่องที่มีผลกระทบต่อผลประโยชน์ของผู้ถือหุ้นหรือผู้มีส่วนได้เสีย โดยไม่อยู่ภายใต้อิทธิพลของกลุ่มบุคคลใด
- บริษัทฯ มีนโยบายที่จะแต่งตั้งเลขานุการบริษัท เพื่อทำหน้าที่ต่างๆ ตามที่กฎหมายกำหนด และทำหน้าที่อื่นตามที่ได้รับมอบหมายจากคณะกรรมการบริษัท

2) บทบาทหน้าที่ของคณะกรรมการบริษัท

ในการกำกับดูแลกิจการของบริษัทฯ นอกเหนือจากการดำเนินธุรกิจให้เป็นไปตามกฎหมาย วัตถุประสงค์ และข้อบังคับของบริษัทฯ รวมทั้งมติของที่ประชุมผู้ถือหุ้น คณะกรรมการยังได้กำหนด ขอบเขต อำนาจ หน้าที่และความรับผิดชอบของคณะกรรมการบริษัท *ดังรายละเอียดในหัวข้อโครงสร้างการจัดการ*

วาระการดำรงตำแหน่ง

ตามข้อบังคับของบริษัท กำหนดว่า ในการประชุมผู้ถือหุ้นสามัญประจำปีทุกครั้ง ให้กรรมการออกจากตำแหน่งจำนวน 1 ใน 3 ของจำนวนกรรมการ ถ้าจำนวนกรรมการจะแบ่งออกให้ตรงเป็นสามส่วนไม่ได้ ก็ให้ออกโดยจำนวนใกล้ที่สุดกับ 1 ใน 3 โดยให้กรรมการที่อยู่ในตำแหน่งนานที่สุดเป็นผู้ออกจากตำแหน่ง ในกรณีที่ตำแหน่งกรรมการว่างลงเพราะเหตุอื่น นอกจากถึงคราวออกตามวาระ ให้คณะกรรมการลงมติด้วยคะแนนเสียงไม่น้อยกว่า 3 ใน 4 ของกรรมการที่ยังเหลืออยู่ เลือกบุคคลซึ่งมีคุณสมบัติและไม่มีลักษณะต้องห้ามตามกฎหมายว่าด้วยบริษัทมหาชนจำกัดและกฎหมายว่าด้วยหลักทรัพย์และตลาดหลักทรัพย์ เข้าเป็นกรรมการแทนในการประชุมคราวถัดไป เว้นแต่วาระของกรรมการผู้นั้นจะเหลือน้อยกว่า 2 เดือน โดยบุคคลซึ่งเข้าเป็นกรรมการแทนดังกล่าวจะอยู่ในตำแหน่งกรรมการได้เพียงเท่าวาระที่ยังเหลืออยู่ของกรรมการที่ตนเข้ามาแทน

ทั้งนี้ การเลือกบุคคลเข้าเป็นกรรมการใหม่ จะต้องได้รับการกลั่นกรองและเห็นชอบจากคณะกรรมการสรรหาและพิจารณาค่าตอบแทนก่อน

3) คณะกรรมการชุดย่อยของบริษัทฯ และหน้าที่ความรับผิดชอบ

บริษัทฯ ได้จัดให้มีคณะกรรมการชุดย่อยจำนวน 3 คณะ ได้แก่ คณะกรรมการตรวจสอบ คณะกรรมการสรรหาและพิจารณาค่าตอบแทน และคณะกรรมการบริหาร

(1) คณะกรรมการตรวจสอบ

ดำเนินการสอบทานรายงานทางการเงิน ระบบการควบคุมภายใน ระบบการบริหารความเสี่ยง การปฏิบัติตามกฎหมาย การพิจารณาคัดเลือกผู้สอบบัญชี การพิจารณารายการที่เกี่ยวโยง หรือรายการที่กำหนดตามเกณฑ์ของตลาดหลักทรัพย์ฯ และ/หรือ ตลาดทุน เพื่อให้การเปิดเผยข้อมูลของบริษัทและการจัดทำรายงานของคณะกรรมการตรวจสอบ เป็นไปอย่างถูกต้องและโปร่งใส ทั้งนี้ ขอบเขต อำนาจ หน้าที่ และความรับผิดชอบของคณะกรรมการตรวจสอบ *ปรากฏดังรายละเอียดในหัวข้อโครงสร้างการจัดการ*

(2) คณะกรรมการสรรหาและพิจารณาค่าตอบแทน

ดำเนินการคัดเลือกบุคคลที่สมควรได้รับการเสนอรายชื่อเป็นกรรมการรายใหม่หรือสรรหาประธานเจ้าหน้าที่บริหารโดยมีการกำหนดหลักเกณฑ์หรือวิธีการสรรหาและคัดเลือกอย่างมีหลักเกณฑ์และความโปร่งใส เพื่อเสนอต่อที่ประชุมคณะกรรมการบริษัทและ/หรือที่ประชุมผู้ถือหุ้นเพื่อพิจารณาอนุมัติ พิจารณาแนวทางและกำหนดค่าตอบแทนให้แก่กรรมการและประธานเจ้าหน้าที่บริหาร โดยมีการกำหนดหลักเกณฑ์หรือวิธีการกำหนดค่าตอบแทนที่เป็นธรรมและสมเหตุสมผลเพื่อเสนอต่อ

ที่ประชุมคณะกรรมการบริษัทและ/หรือที่ประชุมผู้ถือหุ้นเพื่อพิจารณาอนุมัติ เป็นต้น ทั้งนี้ ขอบเขต อำนาจ หน้าที่ และความรับผิดชอบของคณะกรรมการสรรหาและพิจารณาค่าตอบแทน *ปรากฏดังรายละเอียดในหัวข้อโครงสร้างการจัดการ*

(3) คณะกรรมการบริหาร

ดำเนินการกำกับดูแลการบริหาร จัดการ และปฏิบัติงานประจำตามปกติธุรกิจ เพื่อประโยชน์ของบริษัทฯ ให้เป็นไปตามนโยบาย วิสัยทัศน์ พันธกิจ วัตถุประสงค์ แผนธุรกิจ กลยุทธ์ทางธุรกิจและงบประมาณตามที่ได้รับความเห็นชอบและอนุมัติจากคณะกรรมการบริษัท นอกจากนี้ ให้คณะกรรมการบริหารมีหน้าที่ในการพิจารณากลั่นกรองเรื่องต่างๆ ที่จะนำเสนอต่อคณะกรรมการบริษัท เพื่อพิจารณาอนุมัติหรือให้ความเห็นชอบ ทั้งนี้ ขอบเขต อำนาจ หน้าที่ และความรับผิดชอบของคณะกรรมการบริหาร *ปรากฏดังรายละเอียดในหัวข้อโครงสร้างการจัดการ*

4) การประชุมคณะกรรมการบริษัท

บริษัทฯ กำหนดหลักเกณฑ์การประชุมคณะกรรมการบริษัท ดังนี้

- คณะกรรมการบริษัท มีการกำหนดการประชุมล่วงหน้าอย่างน้อยไตรมาสละครั้งต่อปี และมีการประชุมพิเศษเพิ่มตามความจำเป็นและเหมาะสม โดยแจ้งล่วงหน้าอย่างน้อย 7 วัน และการประชุมทุกครั้ง จะต้องมีกรรมการมาประชุมไม่น้อยกว่ากึ่งหนึ่งของจำนวนกรรมการทั้งหมด จึงจะครบเป็นองค์ประชุม
- มีการกำหนดวาระชัดเจนล่วงหน้า โดยเลขานุการบริษัท มีหน้าที่ดูแลให้กรรมการได้รับเอกสารการประชุมล่วงหน้าก่อนการประชุมเป็นเวลาเพียงพอสำหรับการศึกษา และพิจารณาเรื่องเพื่อการให้ความเห็น และการออกเสียงลงคะแนน
- ประธานกรรมการมีหน้าที่จัดสรรเวลาให้อย่างเพียงพอที่ฝ่ายจัดการจะเสนอเอกสารข้อมูลเพื่อการอภิปราย และเพียงพอสำหรับคณะกรรมการที่จะอภิปรายในประเด็นสำคัญ เปิดโอกาสและสนับสนุนให้กรรมการแต่ละคนแสดงความคิดเห็นก่อนสรุปความเห็นที่ได้จากที่ประชุม
- ในการพิจารณาระเบียบวาระต่างๆ กรรมการซึ่งมีส่วนได้เสียในเรื่องที่พิจารณา ไม่มีสิทธิออกเสียงและต้องไม่อยู่ในที่ประชุมในวาระดังกล่าว
- การประชุมทุกครั้ง ต้องมีการจดบันทึกการประชุมเป็นลายลักษณ์อักษร และจัดเก็บรายงานการประชุมที่ผ่านการรับรองจากคณะกรรมการพร้อมให้คณะกรรมการและผู้ที่เกี่ยวข้องสามารถตรวจสอบได้

5) เรื่องที่สงวนไว้เป็นอำนาจอนุมัติของคณะกรรมการ

- แผนธุรกิจและงบลงทุนประจำปี
- การทบทวนโครงการลงทุน
- การใช้งบประมาณค่าใช้จ่ายบริหาร
- การตกลงเข้าทำสัญญาที่สำคัญที่มีเงื่อนไขทางการค้าทั่วไป
- การกู้ยืมเงินและการเข้าค้ำประกันกับสถาบันการเงิน
- โครงสร้างองค์กรและการแต่งตั้งประธานเจ้าหน้าที่บริหารและผู้บริหารระดับสูง
- นโยบายการจ่ายเงินปันผล การจ่ายเงินปันผลระหว่างกาล

6) ค่าตอบแทนกรรมการ

คณะกรรมการบริษัท ได้กำหนดให้คณะกรรมการสรรหาและพิจารณาค่าตอบแทน เป็นผู้ทำหน้าที่พิจารณาแนวทางกำหนดค่าตอบแทนและผลประโยชน์ตอบแทนอื่นๆ ทั้งที่เป็นตัวเงินและมิใช่ตัวเงินให้แก่กรรมการ คณะกรรมการบริหาร และประธานเจ้าหน้าที่บริหารของบริษัทฯ โดยให้มีการกำหนดหลักเกณฑ์ หรือวิธีการจ่ายค่าตอบแทนที่เป็นธรรมและสมเหตุสมผล สอดคล้องกับผลการดำเนินงานของบริษัทฯ และบริษัทอื่นในอุตสาหกรรม เพื่อเสนอต่อที่ประชุมคณะกรรมการบริษัท และ/หรือที่ประชุมผู้ถือหุ้นเพื่อพิจารณาอนุมัติต่อไป

ปรากฏดังรายละเอียดในหัวข้อค่าตอบแทนกรรมการและผู้บริหาร - โครงสร้างการจัดการ

7) การเสริมความรู้และมุมมองในธุรกิจแก่กรรมการ

คณะกรรมการบริษัท ยังมุ่งเน้นให้มีการเสริมความรู้แก่กรรมการ โดยให้กรรมการแต่ละท่านได้มีโอกาสเข้าร่วมการอบรมซึ่งจัดโดยหน่วยงานต่างๆ เพื่อเสริมสร้างความรู้และมุมมองใหม่ๆ ให้แก่กรรมการทุกคน

8) การประเมินตนเองของคณะกรรมการบริษัท

บริษัทฯ จะจัดให้มีการประเมินผลการปฏิบัติงานด้วยตนเองประจำทุกปี เพื่อประเมินผลงานในปีที่ผ่านมา และหาแนวทางในการปรับปรุงประสิทธิภาพในการทำงานของคณะกรรมการในปีต่อๆ ไป

9) จริยธรรมทางธุรกิจ

คณะกรรมการบริษัท ยึดมั่นในการดำเนินธุรกิจภายใต้หลักจริยธรรมและยึดถือปฏิบัติตามกฎหมายมาตรฐาน และข้อปฏิบัติที่ดี ซึ่งมีแนวปฏิบัติที่สำคัญ สรุปดังนี้

1. ดำเนินธุรกิจโดยยึดหลักความซื่อสัตย์สุจริต โปร่งใสและเป็นธรรม ภายใต้กฎหมาย กฎเกณฑ์ และข้อกำหนดที่เกี่ยวข้องกับการดำเนินธุรกิจ
2. ปฏิบัติหน้าที่ด้วยความรู้ ความสามารถ ความชำนาญ ความมุ่งมั่น และความระมัดระวัง รวมถึงมีการพัฒนาความรู้และประยุกต์ใช้ความรู้และทักษะในการจัดการบริษัทฯ อย่างเต็มความรู้ ความสามารถ
3. มีการเปิดเผยข้อมูลและสารสนเทศอย่างครบถ้วน ถูกต้อง โปร่งใส เป็นไปตามกฎหมาย กฎระเบียบ และข้อกำหนดของหน่วยงานกำกับดูแล
4. ปฏิบัติต่อผู้มีส่วนได้เสียต่างๆ อาทิ ผู้ถือหุ้น ลูกค้า คู่แข่งทางการค้า คู่ค้า เจ้าหนี้ พนักงาน และสังคมส่วนรวม อย่างเป็นธรรมและเท่าเทียมกัน ตลอดจนมีการเปิดเผยข้อมูลต่างๆ ให้กับผู้ที่เกี่ยวข้องอย่างครบถ้วน ถูกต้อง
5. ส่งเสริมการเคารพและยึดมั่นในการปฏิบัติตามหลักสิทธิมนุษยชนบนพื้นฐานของศักดิ์ศรีของความเป็นมนุษย์ โดยไม่กีดกันหรือไม่ให้สิทธิพิเศษ หรือเลือกปฏิบัติต่อผู้หนึ่งผู้ใด
6. จัดให้มีระบบการควบคุมภายในที่เพียงพอและเหมาะสม รวมทั้งพัฒนาระบบและกลไกในการตรวจสอบ ควบคุม และถ่วงดุลการใช้อำนาจให้เหมาะสม ชัดเจนและมีประสิทธิภาพ
7. ยึดมั่นในการปฏิบัติตามกฎหมายที่เกี่ยวข้องกับความปลอดภัยและสุขอนามัยในสถานที่ทำงาน
8. สนับสนุนและส่งเสริมกิจกรรมที่เป็นประโยชน์ต่อสังคม วัฒนธรรมและประเพณี อันดีงาม
9. กำหนดให้เป็นหน้าที่ความรับผิดชอบของพนักงานทุกคนที่จะต้องปฏิบัติตามกฎระเบียบ ข้อบังคับ ระเบียบข้อบังคับบริษัทฯ เกี่ยวกับการทำงาน รวมทั้งกฎหมายต่างๆ ที่เกี่ยวข้อง

* บริษัทได้เปิดเผยรายละเอียดจริยธรรมทางธุรกิจ ไว้บน www.thaisolarenergy.com ภายใต้หัวข้อ นักลงทุนสัมพันธ์ - การกำกับดูแลกิจการที่ดี

การสรรหาและแต่งตั้งกรรมการและผู้บริหารระดับสูงสุด

คณะกรรมการสรรหาและพิจารณาค่าตอบแทน จะทำหน้าที่ในการพิจารณาทบทวนทักษะและคุณสมบัติของกรรมการที่ต้องการ โดยจะให้ความสำคัญกับบุคคลที่มีความรู้ความสามารถ ประสบการณ์ มีประวัติการทำงานที่ดี และมีภาวะผู้นำ วิสัยทัศน์กว้างไกล รวมทั้งมีคุณธรรม จริยธรรม ตลอดจนมีทัศนคติที่ดีต่อองค์กร สามารถอุทิศเวลาให้ได้อย่างเพียงพออันเป็นประโยชน์ต่อการดำเนินกิจการของบริษัทฯ

หลักเกณฑ์การสรรหา

1. <u>กรรมการบริษัท</u>

   คณะกรรมการสรรหาและพิจารณาค่าตอบแทน จะพิจารณาจากความรู้ ความสามารถ และประสบการณ์ที่เกี่ยวข้องกับธุรกิจ หรือ พิจารณาจากผู้ถือหุ้นรายใหญ่ของบริษัทที่มีประสบการณ์ในธุรกิจที่จะเป็นประโยชน์ต่อบริษัทฯ หรือพิจารณาจากผู้ถือหุ้นที่ถือหุ้นและมีสิทธิออกเสียงรวมกันได้ไม่น้อยกว่าร้อยละ 5 ของจำนวนหุ้นที่มีสิทธิออกเสียงทั้งหมดของบริษัท ณ วันที่เสนอวาระการประชุมหรือเสนอชื่อผู้มีคุณสมบัติเหมาะสมที่จะได้รับการแต่งตั้งเป็นกรรมการล่วงหน้า โดยบุคคลดังกล่าวจะต้องมีคุณสมบัติครบตามพระราชบัญญัติมหาชนจำกัด พ.ศ. 2535 กฎหมายว่าด้วยหลักทรัพย์และตลาดหลักทรัพย์ฯ ประกาศของคณะกรรมการกำกับหลักทรัพย์และตลาดหลักทรัพย์ฯ ประกาศคณะกรรมการตลาดทุน รวมถึงประกาศข้อบังคับ และ/หรือกฎระเบียบที่เกี่ยวข้อง อย่างไรก็ตาม การแต่งตั้งกรรมการใหม่จะต้องผ่านการพิจารณาอนุมัติจากที่ประชุมคณะกรรมการบริษัท และ/หรือที่ประชุมผู้ถือหุ้น (แล้วแต่กรณี) ตามข้อบังคับของบริษัทฯ

2. <u>กรรมการอิสระ</u>

   คณะกรรมการสรรหาและพิจารณาค่าตอบแทน จะคัดเลือกบุคคลที่จะมาดำรงตำแหน่งเป็นกรรมการอิสระ โดยพิจารณาจากคุณสมบัติตามพระราชบัญญัติมหาชนจำกัด พ.ศ. 2535 กฎหมายว่าด้วยหลักทรัพย์และตลาดหลักทรัพย์ ประกาศของคณะกรรมการกำกับหลักทรัพย์และตลาดหลักทรัพย์ ประกาศคณะกรรมการตลาดทุน รวมถึงประกาศข้อบังคับ และ/หรือกฎระเบียบที่เกี่ยวข้อง และจำนวนของกรรมการอิสระจะต้องมีอย่างน้อย 3 คนหรืออย่างน้อย 1 ใน 3 แล้วแต่จำนวนใดจะสูงกว่า

<u>คุณสมบัติของกรรมการอิสระ</u>

กรรมการอิสระต้องไม่มีธุรกิจหรือส่วนร่วมในการบริหารงานหรือมีผลประโยชน์เกี่ยวข้องกับบริษัทฯ อันอาจมีผลกระทบต่อการตัดสินใจโดยอิสระ โดยกรรมการอิสระมีคุณสมบัติดังนี้

1. ถือหุ้นไม่เกินร้อยละ 1 ของจำนวนหุ้นที่มีสิทธิออกเสียงทั้งหมดของบริษัทฯ บริษัทใหญ่บริษัทย่อยบริษัทร่วมผู้ถือหุ้นรายใหญ่หรือผู้มีอำนาจควบคุมของบริษัทฯ ทั้งนี้ให้นับรวมการถือหุ้นของผู้ที่เกี่ยวข้องของกรรมการอิสระรายนั้นๆ ด้วย
2. ไม่เป็นหรือเคยเป็นกรรมการที่มีส่วนร่วมบริหารงานลูกจ้างพนักงาน ที่ปรึกษาที่ได้เงินเดือนประจำหรือผู้มีอำนาจควบคุมของบริษัทฯ บริษัทใหญ่บริษัทย่อยบริษัทร่วม บริษัทย่อยลำดับเดียวกันผู้ถือหุ้นรายใหญ่หรือของผู้มีอำนาจควบคุมของบริษัทฯ เว้นแต่จะได้พ้นจากการมีลักษณะดังกล่าวมาแล้วไม่น้อยกว่าสองปีก่อนวันที่ยื่นคำขออนุญาตต่อสำนักงานทั้งนี้ลักษณะต้องห้ามดังกล่าวไม่รวมถึงกรณีที่กรรมการอิสระเคยเป็นข้าราชการหรือที่ปรึกษาของส่วนราชการซึ่งเป็นผู้ถือหุ้นรายใหญ่หรือผู้มีอำนาจควบคุมของบริษัทฯ
3. ไม่เป็นบุคคลที่มีความสัมพันธ์ทางสายโลหิตหรือโดยการจดทะเบียนตามกฎหมายในลักษณะที่เป็นบิดามารดาคู่สมรสพี่น้องและบุตรรวมทั้งคู่สมรสของบุตรของกรรมการรายอื่น ผู้บริหารผู้ถือหุ้นรายใหญ่ผู้มีอำนาจควบคุมหรือบุคคลที่จะได้รับการเสนอให้เป็นกรรมการผู้บริหารหรือผู้มีอำนาจควบคุมของบริษัทฯ หรือบริษัทย่อย
4. ไม่มีหรือเคยมีความสัมพันธ์ทางธุรกิจกับบริษัทฯ บริษัทใหญ่บริษัทย่อย บริษัทร่วมผู้ถือหุ้นรายใหญ่หรือผู้มีอำนาจควบคุมของบริษัทฯ ในลักษณะที่อาจเป็นการขัดขวางการใช้วิจารณญาณอย่างอิสระของตนรวมทั้งไม่เป็นหรือเคยเป็นผู้ถือหุ้นที่มีนัยหรือผู้มีอำนาจควบคุมของผู้ที่มีความสัมพันธ์ทางธุรกิจกับบริษัทฯ บริษัทใหญ่บริษัทย่อยบริษัทร่วมผู้ถือหุ้นรายใหญ่หรือผู้มีอำนาจควบคุมของบริษัทฯ เว้นแต่จะได้พ้นจากการมีลักษณะดังกล่าวมาแล้วไม่น้อยกว่าสองปีก่อนวันที่ยื่นคำขออนุญาตต่อสำนักงาน

   ความสัมพันธ์ทางธุรกิจตามวรรคหนึ่งรวมถึงการทำรายการทางการค้าที่กระทำเป็นปกติเพื่อประกอบกิจการการเช่าหรือให้เช่าอสังหาริมทรัพย์รายการเกี่ยวกับสินทรัพย์หรือบริการหรือการให้หรือรับความช่วยเหลือทางการเงินด้วยการรับหรือให้กู้ยืมค้ำประกันการให้สินทรัพย์เป็นหลักประกันหนี้สินรวมถึงพฤติการณ์อื่นทำนองเดียวกันซึ่งเป็นผลให้บริษัทฯ หรือคู่สัญญามีภาระหนี้ที่ต้องชำระต่ออีกฝ่ายหนึ่งตั้งแต่ร้อยละ 3 ของสินทรัพย์ที่มีตัวตนสุทธิของบริษัทฯ หรือตั้งแต่ 20 ล้านบาทขึ้นไปแล้วแต่จำนวนใดจะต่ำกว่าทั้งนี้การคำนวณภาระหนี้ดังกล่าวให้เป็นไปตามวิธีการคำนวณมูลค่าของรายการที่เกี่ยวโยงกันตามประกาศคณะกรรมการกำกับตลาดทุนว่าด้วยหลักเกณฑ์ในการทำรายการที่เกี่ยวโยงกันโดยอนุโลมแต่ในการพิจารณาภาระหนี้ดังกล่าวให้นับรวมภาระหนี้ที่เกิดขึ้นในระหว่าง 1 ปีก่อนวันที่มีความสัมพันธ์ทางธุรกิจกับบุคคลเดียวกัน
5. ไม่เป็นหรือเคยเป็นผู้สอบบัญชีของบริษัทฯ บริษัทใหญ่บริษัทย่อย บริษัทร่วมผู้ถือหุ้นรายใหญ่หรือผู้มีอำนาจควบคุมของบริษัทฯ และไม่เป็นผู้ถือหุ้นที่มีนัย ผู้มีอำนาจควบคุมหรือหุ้นส่วนของสำนักงานสอบบัญชีซึ่งมีผู้สอบบัญชีของบริษัทฯ บริษัทใหญ่ บริษัทย่อยบริษัทร่วมผู้ถือหุ้นรายใหญ่หรือผู้มีอำนาจควบคุมของบริษัทฯ สังกัดอยู่เว้นแต่จะได้พ้นจากการมีลักษณะดังกล่าวมาแล้วไม่น้อยกว่า 2 ปีก่อนวันที่ยื่นคำขออนุญาตต่อสำนักงาน ก.ล.ต.
6. ไม่เป็นหรือเคยเป็นผู้ให้บริการทางวิชาชีพใดๆ ซึ่งรวมถึงการให้บริการเป็นที่ปรึกษากฎหมายหรือที่ปรึกษาทางการเงินซึ่งได้รับค่าบริการเกินกว่า 2 ล้านบาทต่อปีจากบริษัทฯ บริษัทใหญ่บริษัทย่อยบริษัทร่วมผู้ถือหุ้นรายใหญ่หรือผู้มีอำนาจควบคุมของบริษัทฯ และไม่เป็นผู้ถือหุ้นที่มีนัยผู้มีอำนาจควบคุมหรือหุ้นส่วนของผู้ให้บริการทางวิชาชีพนั้นด้วยเว้นแต่จะได้พ้นจากการมีลักษณะดังกล่าวมาแล้วไม่น้อยกว่า 2 ปีก่อนวันที่ยื่นคำขออนุญาตต่อสำนักงาน ก.ล.ต.
7. ไม่เป็นกรรมการที่ได้รับการแต่งตั้งขึ้นเพื่อเป็นตัวแทนของกรรมการของบริษัทฯ ผู้ถือหุ้นรายใหญ่หรือผู้ถือหุ้นซึ่งเป็นผู้ที่เกี่ยวข้องกับผู้ถือหุ้นรายใหญ่ของบริษัทฯ
8. ไม่ประกอบกิจการที่มีสภาพอย่างเดียวกันและเป็นการแข่งขันที่มีนัยกับกิจการของบริษัทฯ หรือบริษัทย่อยหรือไม่เป็นหุ้นส่วนที่มีนัยในห้างหุ้นส่วนหรือเป็นกรรมการที่มีส่วนร่วมบริหารงานลูกจ้างพนักงานที่ปรึกษาที่รับเงินเดือนประจำหรือถือหุ้นเกินร้อยละ 1 ของจำนวนหุ้นที่มีสิทธิออกเสียงทั้งหมดของบริษัทอื่นซึ่งประกอบกิจการที่มีสภาพอย่างเดียวกันและเป็นการแข่งขันที่มีนัยกับกิจการของบริษัทฯ หรือบริษัทย่อย
9. ไม่มีลักษณะอื่นใดที่ทำให้ไม่สามารถให้ความเห็นอย่างเป็นอิสระเกี่ยวกับการดำเนินงานของบริษัทฯ

   กรรมการอิสระอาจได้รับมอบหมายจากคณะกรรมการให้ตัดสินใจในการดำเนินกิจการของบริษัทฯ โดยมีการตัดสินใจในรูปแบบขององค์คณะ (Collective Decision) ได้

ในกรณีที่ได้แต่งตั้งบุคคลให้ดำรงตำแหน่งกรรมการอิสระและเป็นบุคคลที่มีหรือเคยมีความสัมพันธ์ทางธุรกิจ หรือการให้บริการทางวิชาชีพเกินมูลค่าที่กำหนดตามข้อ 4 หรือ ข้อ 6 คณะกรรมการบริษัทฯ อาจพิจารณาผ่อนผันให้ได้ หากเห็นว่าการแต่งตั้งบุคคลดังกล่าวไม่มีผลกระทบต่อการปฏิบัติหน้าที่และการให้ความเห็นที่เป็นอิสระ และบริษัทฯ ได้เปิดเผยข้อมูลต่อไปนี้ในหนังสือนัดประชุมผู้ถือหุ้นในวาระพิจารณาแต่งตั้งกรรมการอิสระดังกล่าวแล้วดังนี้

ก. ลักษณะความสัมพันธ์ทางธุรกิจหรือการให้บริการทางวิชาชีพที่ทำให้บุคคลดังกล่าวมีคุณสมบัติไม่เป็นไปตามหลักเกณฑ์ที่กำหนด

ข. เหตุผลและความจำเป็นที่ยังคงหรือแต่งตั้งให้บุคคลดังกล่าวเป็นกรรมการอิสระ

ค. ความเห็นของคณะกรรมการบริษัท ในการเสนอให้มีการแต่งตั้งบุคคลดังกล่าวเป็นกรรมการอิสระ

3. <u>กรรมการตรวจสอบ</u>

คณะกรรมการตรวจสอบจะต้องได้รับการแต่งตั้งโดยคณะกรรมการของบริษัทฯ และจะต้องเป็นกรรมการของบริษัทฯ คณะกรรมการตรวจสอบจะต้องประกอบด้วยกรรมการอิสระอย่างน้อย 3 คน และให้คณะกรรมการบริษัทฯ แต่งตั้งกรรมการตรวจสอบ 1 คน ให้เป็นประธานคณะกรรมการตรวจสอบ ทั้งนี้ กรรมการตรวจสอบอย่างน้อย 1 คนจะต้องเป็นบุคคลที่มีความรู้และประสบการณ์ที่เกี่ยวข้องกับบัญชีหรือการเงิน เพื่อทำหน้าที่สอบทานความน่าเชื่อถือของงบการเงินของบริษัท คณะกรรมการตรวจสอบจะต้องมีคุณสมบัติตามหลักเกณฑ์ที่คณะกรรมการกำกับหลักทรัพย์และตลาดหลักทรัพย์ สำนักงานคณะกรรมการกำกับหลักทรัพย์และตลาดหลักทรัพย์ และตลาดหลักทรัพย์แห่งประเทศไทยตลอดจนกฎหมายอื่นใดที่เกี่ยวข้องกำหนดไว้

<u>คุณสมบัติของกรรมการตรวจสอบ</u>

1. ได้รับการแต่งตั้งจากคณะกรรมการหรือที่ประชุมผู้ถือหุ้นของบริษัทฯ ให้เป็นกรรมการตรวจสอบ
2. ทุกคนต้องเป็นกรรมการอิสระของบริษัทฯ
3. ไม่เป็นกรรมการที่ได้รับมอบหมายจากคณะกรรมการบริษัทให้ตัดสินใจในการดำเนินกิจการของบริษัท บริษัทใหญ่ บริษัทย่อย บริษัทร่วม บริษัทย่อยลำดับเดียวกัน ผู้ถือหุ้นรายใหญ่ หรือผู้มีอำนาจควบคุมของบริษัท
4. ไม่เป็นกรรมการของบริษัทใหญ่ บริษัทย่อย และบริษัทย่อยลำดับเดียวกันเฉพาะที่เป็นบริษัทจดทะเบียน
5. มีหน้าที่ในลักษณะเดียวกับที่กำหนดไว้ในประกาศตลาดหลักทรัพย์แห่งประเทศไทยว่าด้วยคุณสมบัติและขอบเขตการดำเนินงานของคณะกรรมการตรวจสอบ
6. มีความรู้และประสบการณ์เพียงพอที่จะสามารถทำหน้าที่ในฐานะกรรมการตรวจสอบ ทั้งนี้ ต้องมีกรรมการตรวจสอบอย่างน้อย 1 คน ที่มีความรู้และประสบการณ์เพียงพอที่จะสามารถทำหน้าที่ในการสอบทานความน่าเชื่อถือของงบการเงินได้
7. คณะกรรมการบริษัทเป็นผู้แต่งตั้งประธานกรรมการตรวจสอบหรือให้ผู้ที่ได้รับการแต่งตั้งเป็นกรรมการตรวจสอบทั้งหมดทำการเลือกบุคคลหนึ่งขึ้นมาเป็นประธานคณะกรรมการตรวจสอบ

4. <u>กรรมการบริหาร</u>

คณะกรรมการบริษัท เป็นผู้แต่งตั้งคณะกรรมการบริหาร เพื่อทำหน้าที่ช่วยในการบริหารจัดการ และการกำกับดูแล ตลอดจนการควบคุมภายในของบริษัทฯ ตามความจำเป็นและเหมาะสม

5. <u>ผู้บริหารระดับสูง</u>

คณะกรรมการบริหาร จะเป็นผู้พิจารณาคัดเลือกบุคคลที่จะมาดำรงตำแหน่งผู้บริหารระดับสูง โดยพิจารณาจากความรู้ ความสามารถและประสบการณ์ที่เกี่ยวข้องกับธุรกิจ

นโยบายการกำกับดูแลการดำเนินงานของบริษัทย่อย กิจการที่ควบคุมร่วมกัน และบริษัทร่วม

บริษัทฯ จะดำเนินการกำกับดูแลการดำเนินงานของบริษัทย่อย กิจการที่ควบคุมร่วมกัน ดังนี้

1) มอบหมายให้กรรมการของบริษัทฯ หรือผู้บริหารที่มีคุณสมบัติและประสบการณ์ที่เหมาะสมกับการดำเนินธุรกิจที่ได้รับความเห็นชอบจากคณะกรรมการบริษัท เพื่อเป็นกรรมการตัวแทนในบริษัทย่อย กิจการที่ควบคุมร่วมกัน และบริษัทร่วม ทั้งนี้ เพื่อทำหน้าที่กำหนดนโยบายที่สำคัญในการบริหารงานและควบคุมการดำเนินธุรกิจของบริษัทย่อยและบริษัทร่วมดังกล่าวตามที่ได้รับมอบหมายจากคณะกรรมการบริษัท

2) ดำเนินการให้บริษัทย่อย กิจการที่ควบคุมร่วมกัน และบริษัทร่วม กำหนดนโยบายการเข้าทำรายการระหว่างกันของบริษัทกับบุคคลที่อาจมีส่วนได้เสีย หรือมีความขัดแย้งกันในทางผลประโยชน์ โดยให้นโยบายดังกล่าวสอดคล้องและเป็นไปตามกฎหมาย กฎเกณฑ์ ประกาศ ระเบียบ ข้อกำหนด และหนังสือเวียนที่เกี่ยวข้องกำหนดไว้
3) ดำเนินการให้บริษัทย่อย กิจการที่ควบคุมร่วมกัน และบริษัทร่วม จัดทำรายงานทางการเงิน เพื่อให้แสดงถึงสถานะทางการเงินและผลการประกอบการที่แท้จริงของบริษัทฯ โดยอยู่บนพื้นฐานของข้อมูลทางบัญชีที่ถูกต้อง ครบถ้วน และเพียงพอตามมาตรฐานการบัญชีซึ่งเป็นที่ยอมรับโดยทั่วไป และรายงานการทำรายการระหว่างบริษัทดังกล่าวกับบุคคลที่อาจมีส่วนได้เสีย หรือมีความขัดแย้งกันในทางผลประโยชน์ รวมถึงรายการการได้มาหรือจำหน่ายไปซึ่งสินทรัพย์ของบริษัทดังกล่าว โดยให้มีการนำเสนอต่อคณะกรรมการบริษัท เพื่อทราบอย่างน้อยปีละ 2 ครั้ง
4) ดำเนินการให้บริษัทย่อย กิจการที่ควบคุมร่วมกัน และบริษัทร่วม จัดให้หน่วยงานตรวจสอบภายใน (Internal Audit Unit) หรือผู้ตรวจสอบภายในจากภายนอก เข้ามาจัดทำแผนงานการตรวจสอบภายในประจำปีของบริษัทดังกล่าว และจัดให้มีการตรวจสอบตามแผนงานตรวจสอบภายในประจำปีที่ได้รับความเห็นชอบจากคณะกรรมการตรวจสอบ รวมถึงจัดให้มีรายงานผลการตรวจสอบและข้อเสนอแนะเกี่ยวกับระบบการควบคุมภายใน ว่าระบบการควบคุมภายในของบริษัทฯ มีความรัดกุมเพียงพอหรือไม่ และพนักงาน ผู้บริหาร และกรรมการของบริษัทฯ ได้มีการปฏิบัติให้สอดคล้องกับนโยบายการควบคุมภายในมากน้อยเพียงใด เพื่อนำเสนอต่อคณะกรรมการของบริษัทย่อยและบริษัทร่วม แล้วแต่กรณี ภายในระยะเวลาที่เหมาะสมอย่างสม่ำเสมอ

การควบคุมภายใน

การควบคุมภายใน

คณะกรรมการบริษัท จัดให้บริษัทฯ มีระบบควบคุมภายในที่ครอบคลุมทุกด้าน ทั้งด้านการเงิน และการปฏิบัติงาน ให้เป็นไปตามกฎหมาย ข้อบังคับ และระเบียบที่เกี่ยวข้อง และจัดให้มีกลไกการตรวจสอบและถ่วงดุลที่มีประสิทธิภาพเพียงพอในการปกป้องดูแลรักษาทรัพย์สินของบริษัทฯ อยู่เสมอ จัดให้มีการกำหนดลำดับขั้นของอำนาจอนุมัติ และความรับผิดชอบของผู้บริหารและพนักงานที่มีการตรวจสอบและถ่วงดุลในตัว กำหนดระเบียบการปฏิบัติงานอย่างเป็นลายลักษณ์อักษร มีหน่วยงานตรวจสอบภายในที่เป็นอิสระทำหน้าที่ตรวจสอบการปฏิบัติงานของทุกหน่วยงานให้เป็นไปตามระเบียบที่วางไว้ รวมทั้งประเมินประสิทธิภาพและความเพียงพอของการควบคุมภายในของหน่วยงานต่างๆ ในบริษัทฯ และให้เป็นไปตามนโยบายการควบคุมภายในของบริษัทฯ

ความเห็นของคณะกรรมการต่อการควบคุมภายใน

คณะกรรมการบริษัทได้มีการแต่งตั้งคณะกรรมการตรวจสอบ ซึ่งเป็นกรรมการอิสระจำนวน 3 ท่าน โดยมีหน้าที่ในการสอบทานความถูกต้องเชื่อถือได้ของรายงานทางการเงิน ความมีประสิทธิภาพของระบบการควบคุมภายใน การปฏิบัติตามกฎหมายและข้อบังคับที่เกี่ยวข้อง รวมถึงรายการที่อาจมีความขัดแย้งทางผลประโยชน์ของผู้ถือหุ้น กรรมการและผู้บริหารของบริษัทฯ

คณะกรรมการตรวจสอบของบริษัทได้ประเมินความเพียงพอของระบบการควบคุมภายในประจำปี 2558 ตามที่สำนักงานคณะกรรมการกำกับหลักทรัพย์และตลาดหลักทรัพย์ (ก.ล.ต.) กำหนด ซึ่งมี 5 องค์ประกอบ ดังนี้

1) การควบคุมภายในองค์กร (Control Environment)
2) การประเมินความเสี่ยง (Risk Assessment)
3) การควบคุมการปฏิบัติงาน (Control Activities)
4) ระบบสารสนเทศและการสื่อสารข้อมูล (Information & Communication)
5) ระบบการติดตาม (Monitoring Activities)

จากการประเมินความเพียงพอของระบบการควบคุมภายในทั้ง 5 ส่วนดังกล่าว คณะกรรมการตรวจสอบมีความเห็นว่า ระบบการควบคุมภายในของบริษัทมีความเหมาะสมและเพียงพอที่จะป้องกันความผิดพลาดที่อาจจะเกิดขึ้นต่อความถูกต้องและเชื่อถือได้ของรายงานทางการเงิน โดยกลุ่มบริษัทฯ ได้มีการประเมินความเสี่ยงที่อาจจะเกิดขึ้นต่อธุรกิจของกลุ่มบริษัทและได้มีการนำระบบการควบคุมภายในมาใช้เพื่อป้องกันหรือลดความเสี่ยงที่อาจจะเกิดขึ้น ซึ่งได้มีการติดตามและตรวจสอบโดยผู้ตรวจสอบภายในของบริษัทและจะรายงานผลการติดตามโดยตรงต่อคณะกรรมการตรวจสอบว่าระบบการควบคุมภายในดังกล่าวมีการนำไปใช้อย่างเหมาะสมและถูกต้อง เมื่อพบข้อผิดพลาดเกิดขึ้นจะต้องมีการแก้ไขตามข้อเสนอแนะของคณะกรรมการตรวจสอบ

จากการตรวจสอบภายในของผู้ตรวจสอบภายในที่นำเสนอต่อคณะกรรมการตรวจสอบในระหว่างปี 2558 พบว่า ความเสี่ยงจากระบบการควบคุมภายในของกลุ่มบริษัทอยู่ในระดับต่ำ โดยมีการควบคุมภายในอยู่ในเกณฑ์ที่ดี มีความน่าเชื่อถือและมีประสิทธิผลเพียงพอ สามารถป้องกันความเสี่ยงที่มีผลกระทบอย่างมีนัยสำคัญต่อการปฏิบัติงานได้อย่างมีประสิทธิภาพ ทั้งนี้ จากการตรวจสอบไม่พบประเด็นที่มีนัยสำคัญต่อกระบวนการปฏิบัติงานของกลุ่มบริษัท

หัวหน้างานตรวจสอบภายในและหัวหน้างานกำกับดูแลการปฏิบัติงานของบริษัทฯ

ในระหว่างปี 2558 คณะกรรมการตรวจสอบได้มีมติแต่งตั้งนางสาวพรรษชล อูปแก้ว เป็นผู้ตรวจสอบภายในบริษัทฯ โดยจะมีการปฏิบัติหน้าที่ตรวจสอบภายในแทนบริษัท สำนักงาน ดร. วิรัช แอนด์ แอสโซซิเอทส์ จำกัด ซึ่งเป็นผู้ตรวจสอบภายในอิสระ โดยมีหน้าที่รายงานผลการตรวจสอบภายในแก่คณะกรรมการตรวจสอบของบริษัทฯ โดยตรง โดยคณะกรรมการตรวจสอบมีความเห็นว่าผู้ดำรงตำแหน่งหัวหน้างานตรวจสอบภายในมีวุฒิการศึกษา ประสบการณ์ การอบรม ที่เหมาะสมเพียงพอกับการปฏิบัติหน้าที่ดังกล่าว ทั้งนี้ การแต่งตั้ง ถอดถอน และโยกย้ายผู้ดำรงตำแหน่งหัวหน้างานตรวจสอบภายในต้องได้รับอนุมัติจากคณะกรรมการตรวจสอบ

สำหรับการกำกับดูแลการปฏิบัติงานของบริษัทฯ นั้น นางสาวนฐภรณ์ เที่ยงประเทศ ได้รับการแต่งตั้งจากบริษัทฯ ให้ดำรงตำแหน่งหัวหน้างานกำกับดูแลการปฏิบัติงานของบริษัทฯ

การดูแลเรื่องการใช้ข้อมูลภายใน

คณะกรรมการบริษัท ได้พิจารณาและอนุมัติการกำหนดนโยบายการกำกับดูแลเรื่องการใช้ข้อมูลภายในของบริษัทฯ รายละเอียดดังนี้

1) จัดให้ความรู้และความเข้าใจแก่ คณะกรรมการ ผู้บริหารของบริษัทฯ รวมถึงผู้ดำรงตำแหน่งระดับบริหารในสายงานบัญชีหรือการเงินที่เป็นระดับผู้จัดการฝ่ายขึ้นไปหรือเทียบเท่า เกี่ยวกับหน้าที่ในการจัดทำและส่งรายงานการถือครองหลักทรัพย์ และการเปลี่ยนแปลงการถือครองหลักทรัพย์ของบริษัทฯ ต่อสำนักงานคณะกรรมการกำกับหลักทรัพย์และตลาดหลักทรัพย์ ตามมาตรา 59 และบทกำหนดโทษตามมาตรา 275 ของพระราชบัญญัติหลักทรัพย์และตลาดหลักทรัพย์ พ.ศ. 2535 (ที่แก้ไขเพิ่มเติม) ทั้งนี้ กำหนดให้แจ้งต่อเลขานุการบริษัททราบทุกครั้ง เพื่อแจ้งให้ผู้ที่เกี่ยวข้องรับทราบต่อไป
2) กำหนดให้กรรมการ ผู้บริหาร ผู้สอบบัญชีของบริษัทฯ รวมถึงผู้ดำรงตำแหน่งระดับบริหารในสายงานบัญชีหรือการเงินที่เป็นระดับผู้จัดการฝ่ายขึ้นไปหรือเทียบเท่าจัดทำและนำส่งรายงานการถือหลักทรัพย์ของบริษัทฯ ของตนและคู่สมรสและบุตรที่ยังไม่บรรลุนิติภาวะนับแต่ที่ได้รับการแต่งตั้งให้ดำรงตำแหน่งเป็นกรรมการ และ/หรือผู้บริหาร และทุกครั้งที่มีการเปลี่ยนแปลงการถือครองหลักทรัพย์ของบริษัทฯ ต่อสำนักงานคณะกรรมการกำกับหลักทรัพย์และตลาดหลักทรัพย์ภายในเวลาที่กำหนด กล่าวคือ ให้จัดทำและนำส่งภายใน 30 วันนับตั้งแต่ได้รับการแต่งตั้งให้ดำรงตำแหน่งเป็นกรรมการ และ/หรือผู้บริหาร หรือรายงานการเปลี่ยนแปลงการถือครองหลักทรัพย์ภายใน 3 วันทำการนับแต่วันที่มีการซื้อ ขาย โอน หรือรับโอนหลักทรัพย์นั้น และกำหนดให้เลขานุการบริษัท สรุปรายงานการถือครองหลักทรัพย์ และการเปลี่ยนแปลงการถือหลักทรัพย์ของบริษัทฯ ให้ที่ประชุมคณะกรรมการบริษัทฯ รับทราบภายในระยะเวลาที่เห็นสมควรกำหนดให้กรรมการผู้บริหารรวมถึงผู้ดำรงตำแหน่งระดับบริหารในสายงานบัญชีหรือการเงินที่เป็นระดับผู้จัดการฝ่ายขึ้นไปหรือเทียบเท่าและผู้ปฏิบัติงานที่เกี่ยวข้องที่ได้รับทราบข้อมูลภายในที่เป็นสาระสำคัญซึ่งมีผลต่อการเปลี่ยนแปลงราคาหลักทรัพย์จะต้องระงับการซื้อขายหลักทรัพย์ของบริษัทฯ ในช่วงเวลาก่อนที่จะเผยแพร่งบการเงินหรือเผยแพร่เกี่ยวกับฐานะการเงินและสถานะของบริษัทฯ จนกว่าบริษัทฯ จะได้เปิดเผยข้อมูลต่อสาธารณชนแล้วโดยบริษัทฯ จะแจ้งเป็นลายลักษณ์อักษรให้กรรมการและผู้บริหารรวมถึงผู้ดำรงตำแหน่งระดับบริหารในสายงานบัญชีหรือการเงินที่เป็นระดับผู้จัดการฝ่ายขึ้นไปหรือเทียบเท่างดการซื้อขายหลักทรัพย์ของบริษัทฯ เป็นเวลาอย่างน้อย 30 วันล่วงหน้าก่อนการเปิดเผยข้อมูลดังกล่าวต่อสาธารณชนและต่อเนื่องไปอีกอย่างน้อย 24 ชั่วโมงภายหลังการเปิดเผยข้อมูลดังกล่าวต่อสาธารณชนแล้วรวมทั้งห้ามไม่ให้เปิดเผยข้อมูลที่เป็นสาระสำคัญนั้นต่อบุคคลอื่น
3) คณะกรรมการ ผู้บริหาร พนักงาน และลูกจ้างทั้งหมดของบริษัทฯ จะเก็บรักษาข้อมูลภายในเป็นความลับ เว้นแต่การใช้ข้อมูลนั้นเป็นไปเพื่อวัตถุประสงค์ในการดำเนินธุรกิจของบริษัทฯ หรือตามกฎหมายที่เกี่ยวข้อง
4) คณะกรรมการ ผู้บริหาร พนักงาน และลูกจ้างทั้งหมดของบริษัทฯ จะไม่เปิดเผยข้อมูลภายในของบริษัทฯ และจะไม่ใช้ตำแหน่งหน้าที่ในบริษัทฯ หรือนำข้อมูลภายในหรือสารสนเทศที่มีสาระสำคัญซึ่งได้รับรู้หรือรับทราบในระหว่างการปฏิบัติงานในบริษัทฯ ซึ่งยังไม่ได้เปิดเผยต่อสาธารณะ ไปแสวงหาประโยชน์ในทางมิชอบ หรือเปิดเผยกับบุคคลภายนอกเพื่อประโยชน์ส่วนตนและผู้เกี่ยวข้อง เพื่อแสวงหาผลประโยชน์เพื่อตนเอง หรือเพื่อบุคคลอื่น ไม่ว่าโดยทางตรงหรือทางอ้อม โดยไม่คำนึงว่าจะได้รับผลประโยชน์ตอบแทนหรือไม่

5) คณะกรรมการ ผู้บริหาร พนักงาน และลูกจ้างทั้งหมดของบริษัทฯ จะไม่ขาย ซื้อ โอน หรือ รับโอนหลักทรัพย์ของบริษัทฯ โดยใช้ข้อมูลข่าวสารที่เป็นความลับ และ/หรือเป็นข้อมูลภายในของบริษัทฯ และ/หรือจะไม่เข้าทำธุรกรรมใดๆ โดยใช้ข้อมูลข่าวสารที่เป็นความลับ และ/หรือเป็นข้อมูลภายในของบริษัทฯ ในลักษณะที่อาจก่อให้เกิดความเสียหายต่อบริษัทฯ ไม่ว่าทางตรงหรือทางอ้อม ทั้งนี้ ให้รวมถึงคู่สมรสและบุตรที่ยังไม่บรรลุนิติภาวะของกรรมการ ผู้บริหาร พนักงาน และลูกจ้างของบริษัทฯ ด้วย หากผู้ใดฝ่าฝืนให้ถือว่าได้กระทำผิดอย่างร้ายแรง
6) กำหนดจริยธรรมว่าด้วยการใช้เทคโนโลยีสารสนเทศและการสื่อสารภายในบริษัทฯ เพื่อควบคุมและรักษาความปลอดภัยของข้อมูลในระบบสารสนเทศ และ/หรือป้องกันการเข้าถึงข้อมูลบริษัทฯ จากบุคคลภายนอก และจัดให้มีการกำหนดระดับการเข้าถึงข้อมูลของบริษัทฯ ให้กับพนักงาน และลูกจ้างในระดับต่างๆ ให้เหมาะสมกับตำแหน่งหน้าที่และความรับผิดชอบ
7) กำหนดบทลงโทษตามระเบียบของบริษัทฯ ในกรณีที่พบว่า ผู้บริหาร พนักงาน ลูกจ้าง หรือบุคคลที่เกี่ยวข้องได้ใช้ข้อมูลภายในหรือมีความประพฤติที่ส่อไปในทางที่จะทำให้บริษัทฯ ได้รับความเสื่อมเสียและความเสียหาย จากการใช้ข้อมูลภายในของบริษัทฯ ดังกล่าว ซึ่งการลงโทษจะพิจารณาจากเจตนาของการกระทำและความร้ายแรงของความผิดนั้นๆ

การทำรายการที่เกี่ยวโยงกัน

บริษัทฯ ให้ความสำคัญต่อการพิจารณารายการต่างๆ อย่างโปร่งใส และเป็นประโยชน์ต่อบริษัทฯ เป็นสำคัญ ดังนั้น จึงให้ความสำคัญต่อการป้องกันรายการที่อาจเป็นความขัดแย้งทางผลประโยชน์ รายการที่เกี่ยวโยงกัน หรือรายการระหว่างกัน โดยมีนโยบายซึ่งสรุปสาระสำคัญได้ดังต่อไปนี้

1) ผู้บริหารและพนักงานต้องปฏิบัติตามจรรยาบรรณของบริษัทฯ ซึ่งถือเป็นเรื่องสำคัญที่ต้องยึดถือปฏิบัติโดยเคร่งครัด เพื่อเป็นที่เชื่อถือและไว้วางใจของผู้มีส่วนได้เสียทุกฝ่าย และจัดให้มีการเผยแพร่ข้อมูลความเข้าใจในการถือปฏิบัติของพนักงานทั่วทั้งบริษัทฯ
2) กรรมการบริษัท และผู้บริหารต้องแจ้งให้บริษัทฯ ทราบถึงความสัมพันธ์หรือรายการเกี่ยวโยงในกิจการที่อาจก่อให้เกิดความขัดแย้งทางผลประโยชน์
3) มีการนำเสนอรายการที่เกี่ยวโยงกันต่อคณะกรรมการตรวจสอบเพื่อพิจารณาให้ความเห็นก่อนเสนอขออนุมัติต่อคณะกรรมการบริษัท ตามหลักการกำกับดูแลกิจการที่ดี และดูแลให้มีการปฏิบัติตามหลักเกณฑ์ที่ตลาดหลักทรัพย์แห่งประเทศไทยและสำนักงานคณะกรรมการกำกับหลักทรัพย์และตลาดหลักทรัพย์กำหนด

ความรับผิดชอบต่อสังคม

นโยบายภาพรวม

บริษัท ไทย โซล่าร์ เอ็นเนอร์ยี่ จำกัด (มหาชน) กิจการที่ควบคุมร่วมกันและบริษัทย่อย มีนโยบายดำเนินธุรกิจด้วยความรับผิดชอบต่อสังคม (Corporate Social Responsibility - CSR) ด้วยความตระหนักและให้ความสำคัญในการสนับสนุนการดำเนินกิจกรรมเพื่อสังคมและชุมชนโดยรอบรวมทั้งใส่ใจดูแลสิ่งแวดล้อมอย่างต่อเนื่อง มีเจตนารมณ์ที่จะทำงานร่วมกับผู้ที่มีส่วนเกี่ยวข้อง โดยมุ่งสร้างและสืบสานความสัมพันธ์อันดีที่เกิดจากการยอมรับและไว้วางใจซึ่งกันและกัน คำนึงถึงผลกระทบที่อาจจะมีต่อผู้มีส่วนได้เสีย เช่น ผู้ถือหุ้น พนักงาน ชุมชนที่บริษัทฯ ประกอบกิจการอยู่ ลูกค้า คู่ค้า และหน่วยงานภาครัฐตลอดจนถึงสังคมและประเทศชาติ พร้อมทั้งสร้างทัศนคติและวัฒนธรรมองค์กรเพื่อให้พนักงานมีความรับผิดชอบต่อสังคมที่อยู่ร่วมกัน ทั้งนี้ เพื่อมุ่งหวังการอยู่ร่วมกับชุมชนและสังคมได้อย่างเป็นสุข และพัฒนายกระดับความเจริญก้าวหน้าไปพร้อมๆ กันเพื่อการเจริญเติบโตอย่างยั่งยืน

การดำเนินงานและการจัดทำรายงาน

จากการที่กลุ่มบริษัทฯ ได้ตระหนักถึงความรับผิดชอบทางสังคม คณะกรรมการบริษัทมีแนวนโยบายเกี่ยวกับความรับผิดชอบต่อสังคมต่อผู้มีส่วนได้เสียต่างๆ เพื่อให้ฝ่ายจัดการนำไปศึกษาหรือปฏิบัติ ดังนี้

1) ดำเนินธุรกิจด้วยความสุจริต โปร่งใส เป็นธรรม และสามารถตรวจสอบได้ โดยมุ่งเน้นการเจริญเติบโตของบริษัทฯ ควบคู่ไปกับการพัฒนาคุณภาพชีวิตของพนักงาน ชุมชน และคุณภาพของสังคม และสิ่งแวดล้อม รวมทั้งดูแล ผลประโยชน์ของผู้มีส่วนได้เสีย
2) ให้ความสำคัญกับสิทธิมนุษยชนขั้นพื้นฐานเพื่อส่งเสริมการเคารพต่อสิทธิและเสรีภาพด้วยการไม่เลือกปฏิบัติ ส่งเสริมความเสมอภาค ไม่แบ่งแยกเพศและชนชั้น ไม่ใช้แรงงานเด็ก และต่อต้านการคอร์รัปชั่นทุกรูปแบบ
3) ส่งเสริมและให้ความรู้ด้านสังคมและสิ่งแวดล้อมกับพนักงานทุกระดับของบริษัทฯ เพื่อใช้เป็นแนวทางร่วมกัน ในการพัฒนาและดูแลรับผิดชอบต่อสังคมและสิ่งแวดล้อม ให้ทั่วถึงทั้งองค์กร
4) ให้มีการสื่อสาร และประชาสัมพันธ์โครงการ หรือกิจกรรมเพื่อสังคมและสิ่งแวดล้อมแบบสองทาง (Two Ways Communication) กับชุมชน สังคมและผู้มีส่วนได้เสีย รวมทั้งเปิดโอกาสให้ผู้มีส่วนได้เสียได้มีส่วนร่วมในโครงการหรือกิจกรรมนั้นๆ ตามความเหมาะสม เช่น การทำประชาพิจารณ์ร่วมกับประชาชนในพื้นที่เพื่อศึกษาผลกระทบต่อสิ่งแวดล้อมเบื้องต้น (IEE) เพื่อให้ประชาชนในชุมชนรับรู้และเข้าใจถึงผลกระทบจากการก่อสร้างโรงไฟฟ้า กระบวนการผลิตไฟฟ้า ทั้งต่อผู้อยู่อาศัยในชุมชน และสิ่งแวดล้อมเป็นต้น
5) การเผยแพร่นวัตกรรมการผลิตไฟฟ้าจากพลังงานหมุนเวียนของกลุ่มบริษัทฯ เพื่อให้ผู้สนใจนำไปพัฒนาให้เกิดประโยชน์ต่อสังคมและสิ่งแวดล้อมต่อไปในปัจจุบันมีผู้สนใจเข้าศึกษาเทคโนโลยีการผลิตไฟฟ้าจากพลังงานความร้อนแสงอาทิตย์ของบริษัทฯ อย่างต่อเนื่อง

กิจกรรมเพื่อประโยชน์ต่อสังคมและสิ่งแวดล้อม

กลุ่มบริษัทฯ ทำกิจกรรมเพื่อประโยชน์ต่อสังคมและสิ่งแวดล้อมอย่างต่อเนื่อง เช่น การสมทบทุนการศึกษาผ้าป่าสามัคคี ให้แก่เด็กนักเรียนที่เรียนดี ประจำปี 2558 ให้แก่ โรงเรียนวัดบัลลังก์ ต.หนองหญ้าไซ อ.หนองหญ้าไซ จังหวัดสุพรรณบุรี และให้การสนับสนุนอุปกรณ์การเรียน อุปกรณ์กีฬา ร่วมทาสีใหม่ และปูทางเดินภายในโรงเรียนวัดวรพรตสังฆาวาส ต.บางนาง อ.พานทอง จังหวัดชลบุรี รวมทั้งยังก่อตั้งโครงการลดการใช้พลังงานไฟฟ้า โดยการเปลี่ยนหลอดไฟฟลูออเรสเซนต์ เป็นหลอด LED ให้แก่ โรงเรียนห้วยกระเจาพิทยาคม ต.สระโลงเรือ อ.ห้วยกระเจา จ.กาญจนบุรี

นโยบายการจ่ายเงินปันผล

นโยบายการจ่ายเงินปันผลของบริษัทฯ

บริษัทฯ มีนโยบายการจ่ายเงินปันผลในอัตราไม่ต่ำกว่าร้อยละ 40 ของกำไรสุทธิ จากงบเฉพาะกิจการภายหลังหักภาษีเงินได้นิติบุคคล และหลังหักเงินสำรองต่างๆ ทุกประเภทตามที่กฎหมายกำหนด และตามที่กำหนดไว้ในข้อบังคับของบริษัทฯ ทั้งนี้ การจ่ายเงินปันผลดังกล่าวอาจมีการเปลี่ยนแปลงได้ขึ้นอยู่กับกระแสเงินสด ผลการดำเนินงาน แผนธุรกิจในอนาคต เงื่อนไขและการขยายธุรกิจ และความต้องการใช้เงินทุนของบริษัทฯ ในแต่ละปี รวมทั้งข้อกำหนดในสัญญาต่างๆ ที่บริษัทฯ ผูกพันอยู่ ตลอดจนความจำเป็นและความเหมาะสมอื่นๆ ตามที่คณะกรรมการบริษัทฯ เห็นสมควร

โดยการจ่ายเงินปันผลดังกล่าวข้างต้นต้องได้รับอนุมัติจากที่ประชุมผู้ถือหุ้น เว้นแต่การจ่ายเงินปันผลระหว่างกาล ซึ่งคณะกรรมการบริษัทฯ อาจพิจารณาอนุมัติจ่ายเงินปันผลระหว่างกาลได้เป็นครั้งคราว ในกรณีที่คณะกรรมการบริษัทฯ เห็นว่าบริษัทฯ มีกำไรสมควรพอที่จะทำเช่นนั้นได้

นโยบายการจ่ายเงินปันผลของบริษัทย่อยและกิจการที่ควบคุมร่วมกัน

บริษัทย่อยและกิจการที่ควบคุมร่วมกันแต่ละบริษัท มีนโยบายการจ่ายเงินปันผล โดยคำนึงถึงกระแสเงินสด ผลการดำเนินงาน แผนธุรกิจในอนาคต เงื่อนไขและการขยายธุรกิจ ความจำเป็นในการใช้เงินลงทุน และสถานะทางการเงินของบริษัทย่อยและกิจการที่ควบคุมร่วมกันแต่ละบริษัท รวมถึงเงื่อนไขและข้อจำกัดในการจ่ายเงินปันผลตามที่กำหนดไว้ในสัญญาเงินกู้ หุ้นกู้ หรือสัญญาต่างๆ ที่บริษัทย่อยและกิจการที่ควบคุมร่วมกันแต่ละบริษัทผูกพันอยู่ ตลอดจนปัจจัยอื่นๆ ตามที่คณะกรรมการของบริษัทย่อยและกิจการที่ควบคุมร่วมกันแต่ละบริษัท เห็นสมควร

ทั้งนี้ การจ่ายเงินปันผลดังกล่าวข้างต้น จะอยู่ภายใต้การพิจารณาอนุมัติของที่ประชุมผู้ถือหุ้นของแต่ละบริษัทย่อยหรือกิจการที่ควบคุมร่วมกันดังกล่าว ตามข้อเสนอของคณะกรรมการของบริษัทย่อยและกิจการที่ควบคุมร่วมกันแต่ละบริษัท

ข้อจำกัดในการจ่ายเงินปันผล

บริษัทฯ มีข้อจำกัดในการจ่ายเงินปันผล โดยต้องจ่ายชำระคืนเงินกู้ยืมไม่น้อยกว่าร้อยละ 60 ของเงินปันผลที่ได้รับจาก TSR และไม่น้อยกว่าร้อยละ 50 ของเงินสดคงเหลือของบริษัทฯ จึงจะสามารถนำเงินที่เหลือมาจ่ายเงินปันผลได้ ดังนั้น บริษัทฯ จะยังไม่สามารถจ่ายเงินปันผลได้ หรือจ่ายเงินปันผลได้น้อย ในช่วงที่บริษัทฯ ยังจ่ายชำระคืนหนี้ไม่ครบจำนวน หรือต้องนำไปใช้ในการขยายธุรกิจ

นโยบายต่อต้านคอร์รัปชั่น

บริษัทฯ บริหารจัดการโดยยึดหลักกำกับดูแลกิจการที่ดี ดำเนินธุรกิจอย่างมีคุณธรรม โปร่งใส สามารถตรวจสอบได้ โดยยึดมั่นในความรับผิดชอบต่อสังคม สิ่งแวดล้อม และผู้มีส่วนได้เสียทุกกลุ่ม มีการสอบทานการปฏิบัติตามนโยบายต่อต้านคอร์รัปชั่นอย่างสม่ำเสมอ ตลอดจนทบทวนแนวทางการปฏิบัติและข้อกำหนดในการดำเนินการ เพื่อให้สอดคล้องกับการเปลี่ยนแปลงของธุรกิจ ระเบียบ ข้อบังคับ และข้อกำหนดของกฎหมาย โดยบริษัทฯ ได้กำหนดให้กรรมการ ผู้บริหาร และพนักงานของบริษัทฯ บริษัทย่อย กิจการที่ควบคุมร่วมกัน และบริษัทร่วม ยึดถือปฏิบัติโดยเคร่งครัด เพื่อเป็นแนวทางการปฏิบัติที่ชัดเจนและพัฒนาองค์กรสู่ความมั่นคงยั่งยืน

หน้าที่และความรับผิดชอบ

1) คณะกรรมการบริษัทมีหน้าที่และรับผิดชอบในการกำหนดนโยบายและกำกับดูแลให้มีระบบที่สนับสนุนการต่อต้านคอร์รัปชั่นที่มีประสิทธิภาพ รวมทั้งทบทวนความเหมาะสมของระบบและมาตรการต่างๆ เพื่อให้สอดคล้องกับการเปลี่ยนแปลงของธุรกิจ ระเบียบ ข้อบังคับ และข้อกำหนดของกฎหมาย
2) คณะกรรมการตรวจสอบมีหน้าที่และรับผิดชอบในการสอบทานระบบรายงานทางการเงินและบัญชี ระบบควบคุมภายใน ระบบตรวจสอบภายใน เพื่อให้มั่นใจว่าเป็นไปตามมาตรฐานสากล มีความรัดกุม เหมาะสม ทันสมัย และมีประสิทธิภาพ
3) ประธานเจ้าหน้าที่ และผู้บริหาร มีหน้าที่และรับผิดชอบในการส่งเสริมและสนับสนุน นโยบายต่อต้านคอร์รัปชั่น เพื่อให้มั่นใจว่าฝ่ายบริหารได้ตระหนักและให้ความสำคัญกับการต่อต้านคอร์รัปชั่น และสื่อสารไปยังพนักงานและผู้ที่เกี่ยวข้องทุกฝ่าย

แนวทางการปฏิบัติ

1) กรรมการบริษัท ผู้บริหาร และพนักงานของบริษัทฯ ทุกระดับ ต้องปฏิบัติตามนโยบายต่อต้านคอร์รัปชั่น โดยต้องไม่เข้าไปเกี่ยวข้องกับการคอร์รัปชั่น ไม่ว่าโดยทางตรงหรือทางอ้อม
2) พนักงานของบริษัทฯ ไม่พึงละเลยหรือเพิกเฉย เมื่อพบเห็นการกระทำที่เข้าข่ายคอร์รัปชั่นที่เกี่ยวข้องกับบริษัทฯ ต้องแจ้งให้ผู้บังคับบัญชาหรือบุคคลที่รับผิดชอบทราบ และให้ความร่วมมือในการตรวจสอบข้อเท็จจริงต่างๆ
3) บริษัทฯ จะให้ความคุ้มครองและความเป็นธรรมต่อพนักงานที่ปฏิเสธ หรือแจ้งเรื่องคอร์รัปชั่น
4) บริษัทฯ จะรักษาความลับและคุ้มครองผู้ร้องเรียนไม่ให้ถูกกลั่นแกล้งทั้งในระหว่างการสอบสวนและภายหลังการสอบสวน
5) ผู้ที่กระทำคอร์รัปชั่นเป็นการกระทำผิดจรรยาบรรณซึ่งจะต้องได้รับการพิจารณาทางวินัยตามระเบียบที่บริษัทฯ กำหนดไว้ นอกจากนี้อาจจะได้รับโทษตามกฎหมาย หากการกระทำนั้นผิดกฎหมาย
6) กรรมการบริษัท ผู้บริหารและพนักงานของบริษัทฯ ทุกระดับต้องปฏิบัติด้วยความระมัดระวังในเรื่องดังต่อไปนี้
   6.1) ของกำนัล การเลี้ยงรับรอง
   การให้ มอบ หรือรับของกำนัล การเลี้ยงรับรอง ให้เป็นไปตามระเบียบข้อบังคับของบริษัทฯ
   6.2) เงินบริจาคเพื่อการกุศล หรือเงินสนับสนุน
   การให้ หรือรับเงินบริจาค หรือเงินสนับสนุน ต้องเป็นไปอย่างโปร่งใสและถูกต้องตามกฎหมาย

รายงานความรับผิดชอบของคณะกรรมการบริษัทต่อรายงานทางการเงิน

คณะกรรมการบริษัทเป็นผู้รับผิดชอบต่องบการเงินรวมและงบการเงินเฉพาะของบริษัท ไทย โซล่าร์ เอ็นเนอร์ยี่ จำกัด (มหาชน) บริษัทย่อย และกิจการที่ควบคุมร่วมกัน รวมถึงข้อมูลสารสนเทศทางการเงินที่ปรากฏในรายงานประจำปี งบการเงินดังกล่าวจัดทำขึ้นตามมาตรฐานการรายงานทางการเงิน โดยเลือกใช้นโยบายการบัญชีที่เหมาะสมและถือปฏิบัติอย่างสม่ำเสมอ และใช้ดุลยพินิจอย่างระมัดระวังและประมาณการที่ดีที่สุดในการจัดทำ รวมทั้งมีการเปิดเผยข้อมูลที่สำคัญอย่างเพียงพอในหมายเหตุประกอบงบการเงินเพื่อให้เป็นประโยชน์ต่อผู้ถือหุ้นและนักลงทุนทั่วไปอย่างโปร่งใส

คณะกรรมการบริษัทได้จัดให้มีระบบบริหารความเสี่ยง รวมทั้งจัดให้มีและการดำรงรักษาไว้ซึ่งระบบควบคุมภายในที่เหมาะสมและมีประสิทธิผล เพื่อให้มั่นใจได้อย่างมีเหตุผลว่าข้อมูลทางบัญชีมีความถูกต้อง ครบถ้วนและเพียงพอที่จะดำรงรักษาไว้ซึ่งทรัพย์สินตลอดจนเพื่อป้องกันไม่ให้เกิดการทุจริตหรือการดำเนินการที่ผิดปกติอย่างมีสาระสำคัญ

ในการนี้คณะกรรมการบริษัทได้แต่งตั้งคณะกรรมการตรวจสอบ เพื่อทำหน้าที่สอบทานนโยบายการบัญชีและคุณภาพของรายงานทางการเงิน สอบทานระบบการควบคุมภายใน การตรวจสอบภายใน ระบบการบริหารความเสี่ยง ตลอดจนพิจารณาการเปิดเผยข้อมูลรายการระหว่างกัน โดยความเห็นของคณะกรรมการตรวจสอบเกี่ยวกับเรื่องนี้ปรากฏในรายงานของคณะกรรมการตรวจสอบประจำปี 2558 ซึ่งแสดงไว้ในรายงานประจำปีแล้ว

งบการเงินรวมและงบการเงินเฉพาะของบริษัท บริษัทย่อยและกิจการที่ควบคุมร่วมกันได้รับการตรวจสอบโดยผู้สอบบัญชีของบริษัท โดยนายขจรเกียรติ อรุณไพโรจนกุล ผู้สอบบัญชีรับอนุญาตเลขที่ 3445 สังกัดบริษัท ไพร้ซวอเตอร์เฮาส์คูเปอร์ส เอบีเอเอส จำกัด ในการตรวจสอบนั้น ทางคณะกรรมการบริษัทได้สนับสนุนข้อมูลและเอกสารต่างๆ เพื่อให้ผู้สอบบัญชีสามารถตรวจสอบและแสดงความเห็นได้ตามมาตรฐานการสอบบัญชี โดยความเห็นของผู้สอบบัญชีได้ปรากฏในรายงานของผู้สอบบัญชีซึ่งแสดงไว้ในรายงานประจำปีแล้ว

คณะกรรมการบริษัทมีความเห็นว่าระบบการควบคุมภายในของบริษัทโดยรวมอยู่ในระดับที่น่าพอใจและสามารถสร้างความเชื่อมั่นอย่างมีเหตุผลได้ว่างบการเงินรวมและงบการเงินเฉพาะของบริษัท ไทย โซล่าร์ เอ็นเนอร์ยี่ จำกัด (มหาชน) บริษัทย่อย และกิจการที่ควบคุมร่วมกัน สำหรับปีสิ้นสุดวันที่ 31 ธันวาคม 2558 มีความเชื่อถือได้โดยถือปฏิบัติตามมาตรฐานการรายงานทางการเงินและปฏิบัติถูกต้องตามกฎหมายและกฎระเบียบที่เกี่ยวข้องแล้ว

(ดร.แคทลีน มาลีนนท์)
ประธานคณะกรรมการบริษัทและประธานเจ้าหน้าที่บริหาร

รายการระหว่างกัน

รายละเอียดรายการระหว่างกันที่เกิดขึ้นในปี 2557 และ 2558

บุคคลที่อาจมีความขัดแย้ง ลักษณะการประกอบธุรกิจ/ลักษณะความสัมพันธ์	ลักษณะรายการ	มูลค่ารายการ (ล้านบาท)		ความจำเป็นและความสมเหตุสมผลของรายการ
		2557	2558	
1. บริษัท พี.เอ็ม. เอ็นเนอร์ยี่ จำกัด (" PME") ลักษณะธุรกิจ ลงทุนในบริษัทที่ผลิตพลังงานทดแทน โดยมีที่ตั้งสำนักงานใหญ่อยู่ที่ 3199 อาคารมาลีนนท์ ชั้น 15 ถนนพระราม 4 แขวงคลองตัน เขตคลองเตย กรุงเทพฯ ความสัมพันธ์กับบริษัทฯ - เป็นผู้ถือหุ้นใหญ่ของบริษัทฯ โดยถือหุ้นในสัดส่วนร้อยละ 42.8 ณ วันที่ 31 ธันวาคม 2558 - มีกรรมการและผู้บริหารร่วมกันกับบริษัทฯ คือ ***ดร. แคทลีน มาลีนนท์*** (ประธานกรรมการ ประธานกรรมการบริหาร และประธานเจ้าหน้าที่บริหารของบริษัทฯ) ดำรงตำแหน่งกรรมการ และเป็นผู้ถือหุ้นใหญ่ใน PME โดยถือหุ้นในสัดส่วนร้อยละ 100.0 ณ วันที่ 31 ธันวาคม 2558 ***นายสมภพ พรหมพนาพิทักษ์*** (กรรมการกรรมการบริหาร และ ประธานเจ้าหน้าที่ฝ่ายปฏิบัติการของบริษัทฯ) ดำรงตำแหน่งกรรมการใน PME	***ค้ำประกันเงินกู้ยืมโดยไม่มีค่าตอบแทน*** PME นำหุ้นของบริษัทฯ ที่ตนเองถือบางส่วนจำนวน 55,385,000 หุ้น มูลค่าหุ้นที่ตราไว้หุ้นละ 10 บาท (ซึ่งต่อมามีการปรับมูลค่าหุ้นที่ตราไว้เป็นหุ้นละ 1 บาท จึงมีจำนวนหุ้น 553,850,000 หุ้น) มาจำนำ เพื่อเป็นส่วนหนึ่งของหลักประกันเงินกู้ยืมให้แก่บริษัทฯ จากธนาคารพาณิชย์แห่งหนึ่ง เพื่อพัฒนาโครงการโรงไฟฟ้า Thermal - วงเงินค้ำประกัน (ประกอบด้วย เงินเบิกเกินบัญชี และเงินกู้ยืมระยะยาว)	600	380*	บริษัทฯ มีวงเงินกู้ยืมจากธนาคารพาณิชย์แห่งหนึ่ง เพื่อใช้พัฒนาโครงการโรงไฟฟ้า Thermal โดยวงเงินกู้ยืมดังกล่าวส่วนหนึ่งค้ำประกันโดยหุ้นของบริษัทฯ ที่ถือโดย PME ซึ่งเป็นไปตามเงื่อนไขที่กำหนดโดยธนาคารพาณิชย์ที่ให้กู้ยืมเงิน โดยบริษัทฯ ไม่มีค่าใช้จ่ายเกิดขึ้นจากการค้ำประกันดังกล่าว โดยปัจจุบันนี้ ธนาคารได้ปรับลดภาระการจำนำหุ้นของ PME ที่ถืออยู่ในบริษัทฯ คงเหลือ 100 ล้านหุ้น และอยู่ระหว่างการขอปรับลดการจำนำหุ้นเหลือ 50 ล้านหุ้นในปี 2559 กับธนาคารพาณิชย์ดังกล่าว ความเห็นของคณะกรรมการตรวจสอบ การทำรายการดังกล่าวเป็นการรับความช่วยเหลือทางการเงินจากผู้ถือหุ้นใหญ่ เพื่อใช้เป็นแหล่งเงินทุนในการพัฒนาโครงการให้กับบริษัทฯ โดย PME มิได้รับค่าตอบแทนในการจำนำหุ้นดังกล่าว รายการดังกล่าวจึงมีความจำเป็นและสมเหตุสมผล และเป็นประโยชน์ต่อบริษัทฯ

**บริษัทได้ขอปรับลดภาระการจำนำหุ้นเหลือ 100 ล้านหุ้น โดยมูลค่ารายการคิดจากราคาตลาดของหุ้น ณ วันที่ 31 ธันวาคม 2558 คือมูลค่าหุ้นละ 3.80 บาท*

บุคคลที่อาจมีความขัดแย้ง ลักษณะการประกอบธุรกิจ/ลักษณะความสัมพันธ์	ลักษณะรายการ	มูลค่ารายการ (ล้านบาท)		ความจำเป็นและ ความสมเหตุสมผลของรายการ
		2557	2558	
2. ดร. แคทลีน มาลีนนท์ <u>ความสัมพันธ์กับบริษัทฯ</u> กรรมการและผู้บริหาร	**<u>เงินกู้ยืมระยะสั้น</u>** บริษัทฯ กู้ยืมเงินระยะสั้นในรูปแบบตั๋วสัญญาใช้เงิน โดยมีระยะเวลา 90 วัน จาก ดร. แคทลีน มาลีนนท์ เพื่อใช้เป็นทุนหมุนเวียนในการดำเนินธุรกิจ โดยไม่มีการคิดดอกเบี้ยสำหรับปี 2556 และคิดอัตราดอกเบี้ยร้อยละ MLR - 3% สำหรับปี 2557 - เงินกู้ยืมระยะสั้น ต้นงวด กู้เพิ่ม จ่ายคืน ปลายงวด - ดอกเบี้ยค้างจ่าย - ดอกเบี้ยจ่าย	 20 -- (20) -- 0 0.36	 -ไม่มี-	บริษัทฯ มีการกู้ยืมเงินระยะสั้นจาก ดร. แคทลีน มาลีนนท์ เพื่อใช้เป็นทุนหมุนเวียนในการดำเนินธุรกิจ โดยไม่คิดดอกเบี้ย โดยบริษัทฯ มีกำหนดจ่ายคืนเงินต้นเมื่อครบกำหนด 90 วันนับจากวันที่ในตั๋วสัญญาใช้เงิน ทั้งนี้ จากมติที่ประชุมกรรมการบริษัทฯ ครั้งที่ 1/2557 เมื่อวันที่ 18 กุมภาพันธ์ 2557 ได้มีมติอนุมัติให้บริษัทฯ กู้ยืมเงินระยะสั้นในรูปแบบตั๋วสัญญาใช้เงิน ระยะเวลา 90 วัน ในวงเงินกู้ 50 ล้านบาท (Revolving) จาก ดร. แคทลีน มาลีนนท์ สำหรับปี 2557 โดยคิดอัตราดอกเบี้ยร้อยละ MLR - 3% ซึ่งต่ำกว่าต้นทุนเงินกู้ของบริษัทฯ จากธนาคารพาณิชย์ เพื่อใช้เป็นทุนหมุนเวียนในการดำเนินธุรกิจ โดยในปี 2558 บริษัทฯ ได้มีการจ่ายคืนเงินกู้ยืมระยะสั้นดังกล่าวแก่ ดร. แคทลีน มาลีนนท์ ทั้งหมดแล้ว <u>ความเห็นของคณะกรรมการตรวจสอบ</u> รายการดังกล่าวเป็นการกู้ยืมเงินระยะสั้น โดยมีการคิดดอกเบี้ยในอัตราที่ต่ำกว่าเงินกู้ของบริษัท เพื่อใช้เป็นทุนหมุนเวียนในการดำเนินธุรกิจ โดยเงื่อนไขการชำระเงินเป็นไปตามการกู้ยืมปกติ โดยบริษัทฯ มีกำหนดจ่ายคืนเงินต้นเมื่อครบกำหนด 90 วันนับจากวันที่ในตั๋วสัญญาใช้เงิน โดยในปี 2558 บริษัทฯ ได้มีการจ่ายคืนเงินกู้ยืมระยะสั้นดังกล่าวแก่ ดร. แคทลีน มาลีนนท์ ทั้งหมดแล้ว ดังนั้นรายการดังกล่าว จึงมีความจำเป็นและสมเหตุสมผลและเป็นประโยชน์ในการดำเนินธุรกิจของบริษัทฯ

บุคคลที่อาจมีความขัดแย้ง ลักษณะการประกอบธุรกิจ/ลักษณะความสัมพันธ์	ลักษณะรายการ	มูลค่ารายการ (ล้านบาท)		ความจำเป็นและความสมเหตุสมผลของรายการ
		2557	2558	
	ค้ำประกันเงินกู้ยืมโดยไม่มีค่าตอบแทน ดร. แคทลีน มาลีนนท์ ค้ำประกันวงเงินกู้ยืมจากธนาคารพาณิชย์แห่งหนึ่งให้แก่บริษัทฯ สำหรับการลงทุนในธุรกิจโครงการผลิตไฟฟ้า PV ประเภท Commercial Rooftop - วงเงินค้ำประกันของเงินกู้ยืมระยะสั้น	227	-ไม่มี-	บริษัทฯ มีวงเงินกู้ยืมจากธนาคารพาณิชย์แห่งหนึ่ง สำหรับการลงทุนในธุรกิจโครงการผลิตไฟฟ้า PV ประเภท Commercial Rooftop โดยวงเงินกู้ยืมดังกล่าว ค้ำประกันโดยดร. แคทลีน มาลีนนท์ ซึ่งเป็นไปตามเงื่อนไขที่กำหนดโดยธนาคารพาณิชย์ให้กู้ยืมเงิน โดยบริษัทฯ ไม่มีค่าใช้จ่ายเกิดขึ้นจากการค้ำประกันดังกล่าว โดยในปี 2558 บริษัทฯ ได้มีการปลดภาระค้ำประกันดังกล่าวแล้วทั้งจำนวน <u>ความเห็นของคณะกรรมการตรวจสอบ</u> การทำรายการดังกล่าว เป็นการรับความช่วยเหลือทางการเงินจากดร. แคทลีน มาลีนนท์ เพื่อใช้เป็นแหล่งเงินทุนในการพัฒนาโครงการให้กับบริษัทฯ โดย ดร. แคทลีน มาลีนนท์ มิได้รับค่าตอบแทนในการค้ำประกันวงเงินกู้ยืมดังกล่าว โดยในปี 2558 บริษัทฯ ได้มีการปลดภาระค้ำประกันดังกล่าวแล้วทั้งจำนวน รายการดังกล่าวจึงมีความจำเป็นและสมเหตุสมผล และเป็นประโยชน์ต่อบริษัทฯ

มาตรการหรือขั้นตอนในการอนุมัติให้เข้าทำรายการระหว่างกันและนโยบายการทำรายการระหว่างกันในอนาคต

บริษัทฯ ได้กำหนดมาตรการและขั้นตอนการอนุมัติการทำรายการระหว่างกันของบริษัทฯ และ/หรือบริษัทย่อยกับบุคคลที่อาจมีส่วนได้เสีย หรือมีความขัดแย้งกันในทางผลประโยชน์ หรืออาจมีความขัดแย้งทางผลประโยชน์ในอนาคต ทั้งนี้ เพื่อความโปร่งใส เป็นธรรม และไม่ก่อให้เกิดการถ่ายเทผลประโยชน์ของบริษัทฯ และ/หรือบริษัทย่อย ดังต่อไปนี้

1. การเข้าทำรายการระหว่างกัน ของบริษัทฯ และ/หรือบริษัทย่อย กับบุคคลที่อาจมีส่วนได้เสีย หรือมีความขัดแย้งกันในทางผลประโยชน์ บริษัทฯ และ/หรือบริษัทย่อยจะต้องดำเนินการเป็นไปตามกฎหมาย กฎเกณฑ์ ประกาศ ระเบียบ ข้อกำหนด และหนังสือเวียนที่เกี่ยวข้องดังต่อไปนี้
   1) พระราชบัญญัติหลักทรัพย์และตลาดหลักทรัพย์ พ.ศ. 2535
   2) ประกาศคณะกรรมการกำกับตลาดทุนที่ ทจ. 21/2551 เรื่องหลักเกณฑ์ในการทำรายการที่เกี่ยวโยงกัน
   3) ประกาศคณะกรรมการตลาดหลักทรัพย์แห่งประเทศไทย เรื่อง การเปิดเผยข้อมูลและการปฏิบัติการของบริษัทจดทะเบียนในรายการที่เกี่ยวโยงกัน พ.ศ.2546
   4) ข้อบังคับของตลาดหลักทรัพย์แห่งประเทศไทย เรื่อง หลักเกณฑ์ เงื่อนไข และวิธีการเกี่ยวกับการเปิดเผยสารสนเทศและการปฏิบัติการใดๆ ของบริษัทจดทะเบียน
   5) ข้อกำหนดเกี่ยวกับการเปิดเผยการทำรายการที่เกี่ยวโยงกันในหมายเหตุประกอบงบการเงินที่จัดทำโดยผู้สอบบัญชีที่ได้รับการรับรองโดยคณะกรรมการกำกับหลักทรัพย์และตลาดหลักทรัพย์และแบบแสดงรายการข้อมูลประจำปี (แบบ 56-1) รวมถึงประกาศคณะกรรมการกำกับตลาดทุน ประกาศคณะกรรมการกำกับหลักทรัพย์และตลาดหลักทรัพย์ ข้อกำหนดตลาดหลักทรัพย์แห่งประเทศไทย ตลอดจนหนังสือเวียน กฎระเบียบและกฎหมายอื่นใดที่เกี่ยวข้อง

2. การเข้าทำรายการระหว่างกันใดๆ ที่เข้าข่ายที่จะต้องได้รับอนุมัติจากคณะกรรมการบริษัทฯ หรือที่ประชุมผู้ถือหุ้น รายการระหว่างกันดังกล่าวจะต้องได้รับการพิจารณากลั่นกรองและให้ความเห็นจากคณะกรรมการตรวจสอบก่อนนำเสนอต่อคณะกรรมการ บริษัทฯ หรือที่ประชุมผู้ถือหุ้น แล้วแต่กรณี เพื่อพิจารณาอนุมัติทุกครั้ง ทั้งนี้ เพื่อให้แน่ใจว่ารายการระหว่างกันดังกล่าว ไม่ก่อให้เกิดการถ่ายเทผลประโยชน์ของบริษัทฯ และ/หรือบริษัทย่อย โดยความเห็นของคณะกรรมการตรวจสอบ อย่างน้อยจะต้องครอบคลุมประเด็นดังนี้
   1) ความสมเหตุสมผลและประโยชน์ของรายการระหว่างกันต่อบริษัทฯ และ/หรือบริษัทย่อย
   2) ความเป็นธรรมของราคา และเงื่อนไขของรายการระหว่างกัน โดยให้พิจารณาเปรียบเทียบความเหมาะสมของราคาและสิ่งตอบแทนอื่น กับราคาตลาด ราคาที่ได้รับการเสนอจากบุคคลภายนอก หรือราคาประเมินของผู้ประเมินอิสระ
   3) ความเหมาะสมของเงื่อนไขของรายการ อาทิ โดยให้พิจารณาเปรียบเทียบเงื่อนไขการชำระราคาหรือสิ่งตอบแทน และเงื่อนการค้าปกติทั่วไป

   ทั้งนี้ ในกรณีที่คณะกรรมการตรวจสอบไม่มีความชำนาญในการพิจารณารายการระหว่างกันที่เกิดขึ้น คณะกรรมการตรวจสอบสามารถขอความเห็นเกี่ยวกับรายการระหว่างกันจากผู้เชี่ยวชาญอิสระ หรือผู้สอบบัญชีของบริษัทฯ เพื่อประกอบการพิจารณาของคณะกรรมการตรวจสอบ และคณะกรรมการบริษัทฯ ก่อนนำเสนอต่อคณะกรรมการบริษัทฯ หรือที่ประชุมผู้ถือหุ้น แล้วแต่กรณีได้

3. บริษัทฯ และ/หรือบริษัทย่อย จะต้องดำเนินการห้ามไม่ให้กรรมการผู้มีส่วนได้เสียในการตกลงเข้าทำรายการระหว่างกันดังกล่าวเข้าร่วมประชุม และ/หรือมีสิทธิออกเสียงในที่ประชุม ในวาระที่เกี่ยวข้องกับการพิจารณาอนุมัติการเข้าทำรายการระหว่างกัน ทั้งนี้ บริษัทจะต้องดำเนินการเปิดเผยข้อมูลรายการระหว่างกันในหมายเหตุประกอบงบการเงินที่ได้รับการตรวจสอบหรือสอบทานจากผู้สอบบัญชีของบริษัทฯ

4. การเข้าทำรายการระหว่างกันใดๆ ให้ฝ่ายบริหารมีอำนาจในการอนุมัติการเข้าทำรายการระหว่างกันดังกล่าวได้ หากรายการดังกล่าวมีข้อตกลงและเงื่อนไขทางค้าในลักษณะเดียวกันกับที่วิญญูชนจะพึงกระทำกับคู่สัญญาทั่วไปในสถานการณ์เดียวกัน ด้วยอำนาจต่อรองทางการค้าที่ปราศจากอิทธิพลในการที่ตนมีสถานะเป็นกรรมการ ผู้บริหาร หรือบุคคลที่มีความเกี่ยวข้อง ทั้งนี้ บริษัทฯ จะต้องจัดทำรายงานสรุปเกี่ยวกับรายการระหว่างกันที่เกิดขึ้นดังกล่าวที่มีมูลค่าเกินกว่า 10 ล้านบาท ทุกรายการ เพื่อรายงานให้คณะกรรมการบริษัทฯ รับทราบภายในเวลาที่เหมาะสมต่อไป

ทั้งนี้ บริษัทฯ กำหนดขั้นตอนการอนุมัติการเข้าทำรายการระหว่างกันของบริษัทฯ กิจการที่ควบคุมร่วมกันและ/หรือบริษัทย่อย กรรมการ ผู้บริหาร หรือบุคคลที่อาจมีส่วนได้เสีย หรือมีความขัดแย้งกันในทางผลประโยชน์ ที่มีเงื่อนไขทางการค้าทั่วไป ดังนี้

1. ในกรณีที่เป็นการทำรายการที่เกี่ยวโยงกันหรือระหว่างกันที่มีขนาดเล็ก และเป็นรายการที่มีเงื่อนไขการค้าปกติ ฝ่ายจัดการจะเป็นผู้พิจารณาตัดสินใจ

2. ในกรณีที่เป็นการทำรายการระหว่างกันที่มีขนาดกลางและขนาดใหญ่ที่เป็นรายการที่มีเงื่อนไขการค้าปกติ คณะกรรมการบริหารจะเป็นผู้พิจารณาตัดสินใจ
   - รายการขนาดเล็ก คือ รายการที่มีมูลค่าน้อยกว่าหรือเท่ากับ 1 ล้านบาท หรือ น้อยกว่าหรือเท่ากับร้อยละ 0.03 ของสินทรัพย์ที่มีตัวตนสุทธิแล้วแต่จำนวนใดสูงกว่า
   - รายการขนาดกลาง คือ รายการที่มีมูลค่ามากกว่า 1 ล้านบาทแต่น้อยกว่า 20 ล้านบาท หรือ มากกว่าร้อยละ 0.03 แต่ต่ำกว่าร้อยละ 3 ของสินทรัพย์ที่มีตัวตนสุทธิ แล้วแต่จำนวนใดจะสูงกว่า
   - รายการขนาดใหญ่ คือ รายการที่มีมูลค่ามากกว่าหรือเท่ากับ 20 ล้านบาท หรือ มากกว่าร้อยละ 3 ของสินทรัพย์ที่มีตัวตนสุทธิ แล้วแต่จำนวนใดจะสูงกว่า

คำอธิบายและการวิเคราะห์ของฝ่ายจัดการ

ผลการดำเนินงาน

หน่วย : ล้านบาท

รายการ	31 ธันวาคม		เพิ่มขึ้น (ลดลง)	
	2558	2557	จำนวนเงิน	ร้อยละ
รายได้จากการขายและให้บริการ	128.9	53.9	75.0	139.1%
ต้นทุนขายและการให้บริการ	(119.5)	(88.2)	(31.3)	35.5%
กำไรขั้นต้น	9.3	(34.3)	43.7	(127.4%)
รายได้อื่น	40.2	8.1	32.1	396.3%
ค่าใช้จ่ายในการบริหาร	(88.0)	(85.9)	(2.1)	2.4%
ต้นทุนทางการเงิน	(27.8)	(29.3)	1.5	(5.1%)
ส่วนแบ่งกำไรจากกิจการที่ควบคุมร่วมกัน	596.6	510.0	86.6	17.0%
กำไร (ขาดทุน) ก่อนภาษีเงินได้	530.2	368.6	161.6	43.8%
รายได้ภาษีเงินได้	(3.7)	12.8	(16.5)	(128.9%)
กำไรจากการดำเนินงานปกติ	526.6	381.3	145.3	38.1%
รายการพิเศษ	0.0	200.0	(200.0)	(100.0%)
กำไร (ขาดทุน) สำหรับปี	526.6	581.3	(54.7)	(9.4%)
กำไรเบ็ดเสร็จอื่นสำหรับปี				
รายการที่จะจัดประเภทรายการใหม่เข้าไปในกำไรหรือ ขาดทุนในภายหลัง				
ผลต่างของอัตราแลกเปลี่ยนจากการแปลงค่างบการเงิน	24.5	0.0	24.5	100.0%
กำไรจากการประมาณการตามหลักคณิตศาสตร์ประกันภัย	0.0	0.2	(0.2)	(100.0%)
กำไร (ขาดทุน) เบ็ดเสร็จรวมสำหรับปี	551.1	581.6	(30.5)	(5.2%)
การแบ่งปันกำไร (ขาดทุน)				
ส่วนที่เป็นของบริษัทใหญ่	526.6	581.3	(54.7)	(9.4%)
ส่วนที่เป็นของส่วนได้เสียที่ไม่มีอำนาจควบคุม	0.0	0.0	0.0	0.0%
	526.6	581.3	(54.7)	(9.4%)
การแบ่งปันกำไร				
ส่วนที่เป็นของบริษัทใหญ่	551.1	581.6	(30.4)	(5.2%)
ส่วนที่เป็นของส่วนได้เสียที่ไม่มีอำนาจควบคุม	0.0	0.0	0.0	0.0%
	551.1	581.6	(30.4)	(5.2%)
กำไรต่อหุ้นขั้นพื้นฐาน (บาทต่อหุ้น)	0.30	0.41	-0.11	(26.8%)
กำไรจากการดำเนินงานปกติ	526.6	381.3	145.3	38.1%
กำไรต่อหุ้นขั้นพื้นฐานที่ไม่รวมรายการพิเศษ (บาทต่อหุ้น)	0.29	0.27	0.02	7.4%
จำนวนหุ้นสามัญถัวเฉลี่ยถ่วงน้ำหนักที่ถือโดยผู้ถือหุ้น (ล้านหุ้น)	1,815	1,405	410	29.2%

ในปี 2558 บริษัทมีการเปลี่ยนแปลงนโยบายการบัญชีเรื่องเงินลงทุนในบริษัทร่วมและการร่วมค้าตามมาตรฐานบัญชีใหม่ที่ใช้บังคับในปี 2558 ซึ่งกำหนดให้บริษัทรับรู้เงินลงทุนในกิจการที่ควบคุมร่วมกันโดยใช้วิธีส่วนได้เสียเท่านั้น โดยการเปลี่ยนแปลงนโยบายบัญชีดังกล่าวส่งผลกระทบต่องบการเงินที่เคยรายงานไว้สำหรับปีสิ้นสุดวันที่ 31 ธันวาคม 2557 และงบการเงินสำหรับปีสิ้นสุดวันที่ 31 ธันวาคม 2558 ตามที่ได้กล่าวไว้ในหมายเหตุประกอบข้อมูลทางการเงินข้อ 4

1.1 รายได้จากการขายและการให้บริการ

รายได้จากการขายและการให้บริการรวมสำหรับปี 2558 มีจำนวน 128.9 ล้านบาท (ยอดดังกล่าวไม่รวมรายได้จากโครงการโรงไฟฟ้าพลังงานแสงอาทิตย์ จำนวน 80 เมกกะวัตต์ ซึ่งรับรู้ผลประกอบการเป็นส่วนแบ่งกำไรจากกิจการที่ควบคุมร่วมกัน) สูงกว่าปีก่อน (53.9 ล้านบาท) เป็นจำนวนเงิน 75.0 ล้านบาท คิดเป็นร้อยละ 139.1 มีสาเหตุหลักดังต่อไปนี้

กลุ่มบริษัทรูฟทอปซึ่งเป็นบริษัทย่อย ได้เริ่มจำหน่ายไฟฟ้าพลังงานแสงอาทิตย์เข้าระบบเชิงพาณิชย์เพิ่มขึ้นจากจำนวน 5 แห่งในปี 2557 เป็นจำนวน 14 แห่ง ส่งผลให้รายได้จากการขายไฟฟ้าเพิ่มขึ้นจำนวน 75.8 ล้านบาท

1.2 ต้นทุนขายและการให้บริการ

ต้นทุนขายและการให้บริการรวมสำหรับปี 2558 มีจำนวน 119.5 ล้านบาท สูงกว่าปีก่อน (88.2 ล้านบาท) เป็นจำนวน 31.3 ล้านบาท คิดเป็นร้อยละ 35.5 ซึ่งมีสาเหตุหลักจากการเพิ่มขึ้นของเงินเดือนและค่าจ้างเพื่อรองรับการขยายงานทางธุรกิจ และค่าเสื่อมราคาและค่าเช่าหลังคาของโครงการรูฟทอปที่มีการจำหน่ายไฟฟ้าเข้าระบบเชิงพาณิชย์ที่เพิ่มขึ้น
ทั้งนี้ บริษัทมีอัตรากำไรขั้นต้นสำหรับปี 2558 เท่ากับร้อยละ 7.3 เพิ่มขึ้นจากปี 2557 ที่มีขาดทุนขั้นต้นเท่ากับร้อยละ 63.6 อันเป็นผลมาจากจำนวนโรงไฟฟ้าของกลุ่มรูฟทอปที่เริ่มจำหน่ายไฟฟ้าเข้าระบบเชิงพาณิชย์เพิ่มขึ้น

1.3 ค่าใช้จ่ายในการบริหาร

ค่าใช้จ่ายในการบริหารรวมสำหรับปี 2558 มีจำนวน 88.0 ล้านบาท สูงกว่าปีก่อน (85.9 ล้านบาท) เป็นจำนวน 2.1 ล้านบาท คิดเป็นร้อยละ 2.4 ซึ่งมีสาเหตุหลักจากการเพิ่มขึ้นของเงินเดือนและค่าจ้างเพื่อรองรับการขยายงานทางธุรกิจ และค่าใช้จ่ายต่างๆ รวมถึงค่าที่ปรึกษาในการขยายธุรกิจทั้งในและต่างประเทศ

1.4 ต้นทุนทางการเงิน

ต้นทุนทางการเงินสำหรับปี 2558 มีจำนวน 27.8 ล้านบาท ลดลงจากงวดเดียวกันของปีก่อน (29.3 ล้านบาท) เป็นจำนวน 1.5 ล้านบาท คิดเป็นร้อยละ 5.1 ซึ่งมีสาเหตุจากการนำเงินส่วนหนึ่งที่ได้รับจากการจำหน่ายหุ้นให้แก่ประชาชนทั่วไป ไปจ่ายชำระคืนเงินต้นแก่ธนาคารพาณิชย์

1.5 ส่วนแบ่งกำไรจากกิจการที่ควบคุมร่วมกัน

ผลของการเปลี่ยนแปลงนโยบายการบัญชีเรื่องเงินลงทุนในบริษัทร่วมและการร่วมค้าตามที่ได้กล่าวไว้ในเบื้องต้นทำให้บริษัทรับรู้เงินลงทุนในกิจการที่ควบคุมร่วมกันโดยใช้วิธีส่วนได้เสียซึ่งเป็นกิจการที่ลงทุนและดำเนินการบริหารโครงการไฟฟ้าจากพลังงานแสงอาทิตย์ที่ติดตั้งบนพื้นดิน 80 เมกกะวัตต์

ผลการดำเนินงานของกิจการที่ควบคุมร่วมกันตามวิธีส่วนได้เสีย

หน่วย : ล้านบาท

รายการ	31 ธันวาคม		เพิ่มขึ้น (ลดลง)	
	2558	2557	จำนวนเงิน	ร้อยละ
กำไรจากการดำเนินงานปกติ	994.3	742.3	252.0	33.9%
รายการพิเศษ				
รายได้ค่าปรับความล่าช้าในงานก่อสร้าง	0	107.7	(107.7)	(100.0%)
กำไรสุทธิ	994.3	850.0	144.3	17.0%
ส่วนแบ่งกำไรจากกิจการที่ควบคุมร่วมกัน (60.0%)	596.6	510.0	86.58	17.0%

เมื่อพิจารณาเฉพาะกำไรจากการดำเนินงานตามปกติของกิจการที่ควบคุมร่วมกันสำหรับปี 2558 จะมีจำนวนเท่ากับ 994.3 เพิ่มขึ้นจากงวดเดียวกันของปี (742.3 ล้านบาท) เป็นจำนวน 252.0 ล้านบาท คิดเป็นร้อยละ 33.9 ซึ่งเกิดจากการจำหน่ายไฟฟ้าเข้าระบบเชิงพาณิชย์ของโรงไฟฟ้าพลังงานแสงอาทิตย์ได้ครบทั้ง 10 แห่งจากเดิมที่ทะยอยจำหน่ายไฟฟ้าเข้าระบบเชิงพาณิชย์ในปี 2557

1.6 กำไร (ขาดทุน) สุทธิสำหรับปี

ผลประกอบการของกลุ่มบริษัทฯตามงบการเงินรวมสำหรับปี 2558 มีกำไรสุทธิ 526.6 ล้านบาท คิดเป็นกำไรต่อหุ้นเท่ากับ 0.30 บาทต่อหุ้น เมื่อเปรียบเทียบกับปี 2557 ซึ่งมีกำไรสุทธิ 581.3 ล้านบาท คิดเป็นกำไรต่อหุ้น 0.41 บาทต่อหุ้น กำไรสุทธิที่ลดลงจำนวน 54.7 ล้านบาท เนื่องจากในปี 2557 มีกำไรพิเศษทางบัญชีจากการเปลี่ยนสถานะเงินลงทุนในบริษัทย่อยเป็นเงินลงทุนในกิจการที่ควบคุมร่วมกันจำนวน 450 ล้านบาท และขาดทุนจากการด้อยค่าของโรงไฟฟ้าพลังงานความร้อนจากแสงอาทิตย์จำนวน 250 ล้านบาท

ผลประกอบการของกลุ่มบริษัทฯตามงบการเงินรวมที่ไม่รวมรายการพิเศษตามที่กล่าวไว้ข้างต้นสำหรับปี 2557 มีกำไรสุทธิ 381.3 ล้านบาท คิดเป็นกำไรต่อหุ้นเท่ากับ 0.27 บาทต่อหุ้น เมื่อเปรียบเทียบกับปี 2558 ซึ่งมีกำไรสุทธิ 526.6 ล้านบาท คิดเป็นกำไรต่อหุ้น 0.29 บาทต่อหุ้น กำไรสุทธิที่เพิ่มขึ้นจำนวน 145.3 ล้านบาท โดยหากพิจารณาเฉพาะในส่วนของกำไรจากการดำเนินงานที่ไม่รวมรายการพิเศษดังกล่าว บริษัทฯ มีกำไรจากการดำเนินงานที่ดีขึ้นจากการเพิ่มขึ้นของโรงไฟฟ้าที่จำหน่ายไฟฟ้าเข้าระบบเชิงพาณิชย์ของโรงไฟฟ้าพลังงานแสงอาทิตย์ (PV Farm) จำนวน 5 โรงในปี 2557 เป็น 10 โรง ในปี 2558 และกำไรที่เพิ่มขึ้นจากโครงการโรงไฟฟ้าของกลุ่มรูฟทอปที่มีการจำหน่ายไฟฟ้าเข้าระบบเชิงพาณิชย์เพิ่มขึ้น

นอกจากนี้ ในปี 2558 กลุ่มบริษัทฯ มีผลต่างจากอัตราแลกเปลี่ยนจากการแปลงค่างบการเงินในเงินลงทุนในต่างประเทศเป็นจำนวน 24.5 ล้านบาท ทำให้กลุ่มบริษัทฯ มีกำไรเบ็ดเสร็จรวมสำหรับงวดเท่ากับ 551.2 ล้านบาท

ฐานะการเงิน

2.1 การวิเคราะห์สินทรัพย์

ณ วันที่ 31 ธันวาคม 2558 บริษัทมีสินทรัพย์รวมทั้งสิ้น 4,844.4 ล้านบาท เพิ่มขึ้นจาก ณ วันที่ 31 ธันวาคม 2557 (4,116.4 ล้านบาท) เป็นจำนวน 728.0 ล้านบาท คิดเป็นร้อยละ 17.7 โดยมีรายละเอียดดังนี้

หน่วย : ล้านบาท

รายการ	31 ธันวาคม		เพิ่มขึ้น (ลดลง)	
	2558	2557	จำนวนเงิน	ร้อยละ
สินทรัพย์หมุนเวียน	1,023.6	1,409.8	(386.2)	(27.4%)
สินทรัพย์ไม่หมุนเวียน	3,820.8	2,706.6	1,114.2	41.2%
รวมสินทรัพย์	4,844.4	4,116.4	728.0	17.7%

1) สินทรัพย์หมุนเวียน ณ วันที่ 31 ธันวาคม 2558 จำนวน 1,023.6 ล้านบาท ลดลงจาก ณ วันที่ 31 ธันวาคม 2557 (1,409.8 ล้านบาท) เป็นจำนวน 386.2 ล้านบาท คิดเป็นร้อยละ 27.4 สาเหตุหลักเนื่องมาจากการถอนเงินฝากประจำที่ครบกำหนดเพื่อขยายการลงทุนในประเทศและต่างประเทศ และการลดลงของยอดลูกหนี้การค้าและลูกหนี้อื่น
2) สินทรัพย์ไม่หมุนเวียน ณ วันที่ 31 ธันวาคม 2558 จำนวน 3,820.8 ล้านบาท เพิ่มขึ้นจาก ณ วันที่ 31 ธันวาคม 2557 (2,706.6 ล้านบาท) เป็นจำนวน 1,114.2 ล้านบาท คิดเป็นร้อยละ 41.2 ทั้งนี้เกิดจากการเพิ่มขึ้นของการลงทุนในประเทศญี่ปุ่น และการลงทุนในโครงการโรงไฟฟ้ากลุ่มรูฟทอปเพิ่มขึ้น

2.2 การวิเคราะห์หนี้สินและส่วนของผู้ถือหุ้น

ณ วันที่ 31 ธันวาคม 2558 บริษัทมีหนี้สินและส่วนของผู้ถือหุ้นรวมทั้งสิ้น 4,844.4 ล้านบาท เพิ่มขึ้นจาก ณ วันที่ 31 ธันวาคม 2557 (4,116.4 ล้านบาท) เป็นจำนวน 728.0 ล้านบาท คิดเป็นร้อยละ 17.7 โดยมีรายละเอียด ดังนี้

หน่วย : ล้านบาท

รายการ	31 ธันวาคม		เพิ่มขึ้น (ลดลง)	
	2558	2557	จำนวนเงิน	ร้อยละ
หนี้สิน	804.1	627.2	176.9	28.2%
ส่วนของผู้ถือหุ้น	4,040.3	3,489.2	551.1	15.8%
รวมหนี้สินและส่วนของผู้ถือหุ้น	4,844.4	4,116.4	728.0	17.7%

2.2.1) ณ วันที่ 31 ธันวาคม 2558 บริษัทมีหนี้สินรวมทั้งสิ้น 804.1 ล้านบาท เพิ่มขึ้นจาก ณ วันที่ 31 ธันวาคม 2557 (627.2 ล้านบาท) เป็นจำนวน 176.9 ล้านบาท คิดเป็นร้อยละ 28.2 โดยมีสาเหตุหลักดังนี้

1) เงินกู้ยืมระยะสั้นเพิ่มขึ้น 153.0 ล้านบาท ซึ่งเกิดจากการกู้ยืมเพื่อนำไปสร้างโรงไฟฟ้าในประเทศญี่ปุ่น
2) เจ้าหนี้ค่าก่อสร้างและเจ้าหนี้อื่นลดลง 116.5 ล้านบาท สาเหตุหลักมาจากการทะยอยจ่ายเจ้าหนี้ค่าก่อสร้างโรงไฟฟ้า PV ประเภท Solar Rooftop เนื่องจากโรงไฟฟ้าดังกล่าวทะยอยสร้างเสร็จและสามารถจำหน่ายไฟฟ้าเข้าระบบเชิงพาณิชย์เพื่อจำหน่ายให้แก่การไฟฟ้าได้แล้ว
3) บริษัทฯ กู้ยืมระยะยาวจากธนาคารเพิ่มขึ้นจำนวน 195.9 ล้านบาท เพื่อก่อสร้างโรงไฟฟ้ากลุ่มรูฟทอป
4) ภาษีมูลค่าเพิ่มที่ยังไม่ถึงกำหนดชำระจำนวน 38.3 ล้านบาทลดลง

2.2.2) ณ วันที่ 31 ธันวาคม 2558 บริษัทมีส่วนของผู้ถือหุ้นรวมทั้งสิ้น 4,040.3 ล้านบาท เพิ่มขึ้นจาก ณ วันที่ 31 ธันวาคม 2557 (3,489.2 ล้านบาท) เป็นจำนวน 551.1 คิดเป็นร้อยละ 15.8 จากผลกำไรสุทธิประจำปี 2558

นอกจากนี้ เมื่อวันที่ 29 เมษายน 2558 ที่ประชุมสามัญผู้ถือหุ้นของบริษัทได้มีมติอนุมัติการชดเชยผลขาดทุนสะสมจำนวน 538.5 ล้านบาท โดยการหักจากส่วนเกินมูลค่าหุ้นจำนวน 1,266.1 ล้านบาท ซึ่งจะทำให้บริษัทไม่มีผลขาดทุนสะสม และคงเหลือส่วนเกินมูลค่าหุ้นจำนวน 727.6 ล้านบาท

รายงานของผู้สอบบัญชีรับอนุญาต

เสนอ ผู้ถือหุ้นและคณะกรรมการของบริษัท ไทย โซล่าร์ เอ็นเนอร์ยี่ จำกัด (มหาชน)

ข้าพเจ้าได้ตรวจสอบงบการเงินรวม และงบการเงินเฉพาะบริษัทของบริษัท ไทย โซล่าร์ เอ็นเนอร์ยี่ จำกัด (มหาชน) และบริษัทย่อย และของเฉพาะของบริษัท ไทย โซล่าร์ เอ็นเนอร์ยี่ จำกัด (มหาชน) ซึ่งประกอบด้วยงบแสดงฐานะการเงินรวมและงบแสดงฐานะการเงินเฉพาะบริษัท ณ วันที่ 31 ธันวาคม พ.ศ. 2558 และงบกำไรขาดทุนเบ็ดเสร็จรวมและงบกำไรขาดทุนเบ็ดเสร็จเฉพาะบริษัท งบแสดงการเปลี่ยนแปลงส่วนของผู้ถือหุ้นรวมและงบแสดงการเปลี่ยนแปลงส่วนของผู้ถือหุ้นเฉพาะบริษัท และงบกระแสเงินสดรวมและงบกระแสเงินสดเฉพาะบริษัท สำหรับปีสิ้นสุดวันเดียวกัน รวมถึงหมายเหตุสรุปนโยบายการบัญชีที่สำคัญและหมายเหตุเรื่องอื่นๆ

ความรับผิดชอบของผู้บริหารต่องบการเงิน

ผู้บริหารเป็นผู้รับผิดชอบในการจัดทำและการนำเสนองบการเงินเหล่านี้โดยถูกต้องตามที่ควรตามมาตรฐานการรายงานทางการเงิน และรับผิดชอบเกี่ยวกับการควบคุมภายในที่ผู้บริหารพิจารณาว่าจำเป็นเพื่อให้สามารถจัดทำงบการเงินที่ปราศจากการแสดงข้อมูลที่ขัดต่อข้อเท็จจริงอันเป็นสาระสำคัญไม่ว่าจะเกิดจากการทุจริตหรือข้อผิดพลาด

ความรับผิดชอบของผู้สอบบัญชี

ข้าพเจ้าเป็นผู้รับผิดชอบในการแสดงความเห็นต่องบการเงินดังกล่าวจากผลการตรวจสอบของข้าพเจ้า ข้าพเจ้าได้ปฏิบัติงานตรวจสอบตามมาตรฐานการสอบบัญชี ซึ่งกำหนดให้ข้าพเจ้าปฏิบัติตามข้อกำหนดด้านจรรยาบรรณ รวมถึงวางแผนและปฏิบัติงานตรวจสอบเพื่อให้ได้ความเชื่อมั่นอย่างสมเหตุสมผลว่างบการเงินปราศจากการแสดงข้อมูลที่ขัดต่อข้อเท็จจริงอันเป็นสาระสำคัญหรือไม่

การตรวจสอบรวมถึงการใช้วิธีการตรวจสอบเพื่อให้ได้มาซึ่งหลักฐานการสอบบัญชีเกี่ยวกับจำนวนเงินและการเปิดเผยข้อมูลในงบการเงิน วิธีการตรวจสอบที่เลือกใช้ขึ้นอยู่กับดุลยพินิจของผู้สอบบัญชี ซึ่งรวมถึงการประเมินความเสี่ยงจากการแสดงข้อมูลที่ขัดต่อข้อเท็จจริงอันเป็นสาระสำคัญของงบการเงินไม่ว่าจะเกิดจากการทุจริตหรือข้อผิดพลาด ในการประเมินความเสี่ยงดังกล่าวผู้สอบบัญชีพิจารณาการควบคุมภายในที่เกี่ยวข้องกับการจัดทำและการนำเสนองบการเงินโดยถูกต้องตามที่ควรของกิจการ เพื่อออกแบบวิธีการตรวจสอบที่เหมาะสมกับสถานการณ์ แต่ไม่ใช่เพื่อวัตถุประสงค์ในการแสดงความเห็นต่อประสิทธิผลของการควบคุมภายในของกิจการ การตรวจสอบรวมถึงการประเมินความเหมาะสมของนโยบายการบัญชีที่ผู้บริหารใช้และความสมเหตุสมผลของประมาณการทางบัญชีที่จัดทำขึ้นโดยผู้บริหาร รวมทั้งการประเมินการนำเสนองบการเงินโดยรวม

ข้าพเจ้าเชื่อว่าหลักฐานการสอบบัญชีที่ข้าพเจ้าได้รับเพียงพอและเหมาะสมเพื่อใช้เป็นเกณฑ์ในการแสดงความเห็นของข้าพเจ้า

ความเห็น

ข้าพเจ้าเห็นว่างบการเงินรวมและงบการเงินเฉพาะบริษัทข้างต้นนี้แสดงฐานะการเงินรวมและฐานะการเงินเฉพาะบริษัทของบริษัท ไทย โซล่าร์ เอ็นเนอร์ยี่ จำกัด (มหาชน) และบริษัทย่อย และของเฉพาะของบริษัท ไทย โซล่าร์ เอ็นเนอร์ยี่ จำกัด (มหาชน) ณ วันที่ 31 ธันวาคม พ.ศ. 2558 และผลการดำเนินงานรวมและผลการดำเนินงานเฉพาะบริษัท และกระแสเงินสดรวมและกระแสเงินสดเฉพาะบริษัทสำหรับปีสิ้นสุดวันเดียวกันโดยถูกต้องตามที่ควรในสาระสำคัญตามมาตรฐานการรายงานทางการเงิน

ข้อมูลและเหตุการณ์ที่เน้น

ข้าพเจ้าขอให้สังเกตหมายเหตุประกอบงบการเงินข้อ 4 ซึ่งอธิบายถึงผลกระทบที่มีต่องบการเงินสำหรับปีสิ้นสุดวันที่ 31 ธันวาคม พ.ศ. 2557 จากการเปลี่ยนแปลงนโยบายการบัญชีเรื่องเงินลงทุนในบริษัทร่วมและการร่วมค้า ซึ่งกำหนดให้บริษัทรับรู้เงินลงทุนในกิจการที่ควบคุมร่วมกันโดยใช้วิธีส่วนได้เสีย ทั้งนี้ความเห็นของข้าพเจ้าต่องบการเงินไม่ได้มีเงื่อนไขในเรื่องนี้

ขจรเกียรติ อรุณไพโรจนกุล
ผู้สอบบัญชีรับอนุญาตเลขที่ 3445
บริษัท ไพร้ซวอเตอร์เฮาส์คูเปอร์ส เอบีเอเอส จำกัด
กรุงเทพมหานคร
29 กุมภาพันธ์ พ.ศ. 2559

บริษัท ไทย โซล่าร์ เอ็นเนอร์ยี่ จำกัด (มหาชน)
งบแสดงฐานะการเงิน
ณ วันที่ 31 ธันวาคม พ.ศ. 2558

		งบการเงินรวม			งบการเงินเฉพาะบริษัท	
			ตามที่ปรับใหม่			
		31 ธันวาคม	31 ธันวาคม	1 มกราคม	31 ธันวาคม	31 ธันวาคม
		พ.ศ. 2558	พ.ศ. 2557	พ.ศ. 2557	พ.ศ. 2558	พ.ศ. 2557
	หมายเหตุ	บาท	บาท	บาท	บาท	บาท
สินทรัพย์						
สินทรัพย์หมุนเวียน						
เงินสดและรายการเทียบเท่าเงินสด	8	337,425,538	7,210,028	22,732,097	241,190,936	4,061,247
เงินฝากธนาคารที่มีข้อจำกัด						
ในการเบิกใช้ระยะสั้น	9	25,091,922	54,648,942	713,879	551,565	36,557,183
เงินลงทุนชั่วคราว	10	566,807,209	1,231,998,094	-	566,807,209	1,231,998,094
ลูกหนี้การค้าและลูกหนี้อื่น	11	47,559,313	63,496,489	99,437,323	77,940,169	119,669,738
เงินให้กู้ยืมระยะสั้นแก่บริษัทย่อย	27 ค)	-	-	-	240,399,141	68,453,208
ภาษีมูลค่าเพิ่มรอขอคืน		41,490,867	31,966,619	5,706,168	1,806,954	-
สินทรัพย์หมุนเวียนอื่น	12	5,227,588	20,513,197	5,862,446	3,188,051	2,007,924
รวมสินทรัพย์หมุนเวียน		1,023,602,437	1,409,833,369	134,451,913	1,131,884,025	1,462,747,394
สินทรัพย์ไม่หมุนเวียน						
เงินฝากธนาคารที่มีข้อจำกัด						
ในการเบิกใช้ระยะยาว	9	159,131,000	4,365,000	777,000	159,131,000	4,365,000
เงินลงทุนในบริษัทย่อย	13	-	-	-	596,013,731	176,194,963
เงินลงทุนในการร่วมค้า	13	1,476,668,878	1,296,940,181	354,176,184	350,000,130	350,000,130
อสังหาริมทรัพย์เพื่อการลงทุน	14	88,399,605	88,399,605	88,399,605	88,399,605	88,399,605
ที่ดิน อาคารและอุปกรณ์	15	1,977,474,403	1,197,519,951	1,234,568,196	602,246,468	609,746,587
สินทรัพย์ภาษีเงินได้รอตัดบัญชี	16	105,985,368	109,635,743	110,505,485	105,273,108	109,067,611
สินทรัพย์ไม่มีตัวตน		3,621,380	2,604,454	480,314	3,604,897	2,581,980
สินทรัพย์ไม่หมุนเวียนอื่น		9,511,637	7,114,531	730,600	3,328,099	4,278,826
รวมสินทรัพย์ไม่หมุนเวียน		3,820,792,271	2,706,579,465	1,789,637,384	1,907,997,038	1,344,634,702
รวมสินทรัพย์		4,844,394,708	4,116,412,834	1,924,089,297	3,039,881,063	2,807,382,096

หมายเหตุประกอบงบการเงินรวมและงบการเงินเฉพาะบริษัทเป็นส่วนหนึ่งของงบการเงินนี้

บริษัท ไทย โซล่าร์ เอ็นเนอร์ยี่ จำกัด (มหาชน)
งบแสดงฐานะการเงิน (ต่อ)
ณ วันที่ 31 ธันวาคม พ.ศ. 2558

		งบการเงินรวม			งบการเงินเฉพาะบริษัท	
			ตามที่ปรับใหม่			
		31 ธันวาคม	31 ธันวาคม	1 มกราคม	31 ธันวาคม	31 ธันวาคม
		พ.ศ. 2558	พ.ศ. 2557	พ.ศ. 2557	พ.ศ. 2558	พ.ศ. 2557
	หมายเหตุ	บาท	บาท	บาท	บาท	บาท
หนี้สินและส่วนของผู้ถือหุ้น						
หนี้สินหมุนเวียน						
เงินกู้ยืมระยะสั้นจากธนาคาร		152,949,889	-	70,294,349	-	-
เจ้าหนี้ค่าก่อสร้างและเจ้าหนี้อื่น	17	34,506,196	150,977,563	325,312,576	4,056,427	14,378,815
หนี้สินตามสัญญาเช่าการเงิน						
ที่ถึงกำหนดชำระภายในหนึ่งปี	18.1	4,491,620	4,294,225	4,105,174	4,491,620	4,294,225
ส่วนของเงินกู้ยืมระยะยาว						
ที่ถึงกำหนดชำระภายในหนึ่งปี	18.2	88,749,767	102,122,416	528,315,010	39,662,264	39,663,187
ภาษีเงินได้ค้างจ่าย		67,921	-	11,930,081	-	-
ภาษีมูลค่าเพิ่มที่ยังไม่ถึงกำหนดชำระ		-	38,340,415	-	-	38,340,415
หนี้สินหมุนเวียนอื่น		3,662,941	4,474,540	21,589,846	2,441,805	4,056,285
รวมหนี้สินหมุนเวียน		284,428,334	300,209,159	961,547,036	50,652,116	100,732,927
หนี้สินไม่หมุนเวียน						
หนี้สินตามสัญญาเช่าการเงิน	18.1	3,828,455	8,320,075	12,614,300	3,828,454	8,320,075
เงินกู้ยืมระยะยาว	18.2	511,679,685	315,846,352	-	113,326,373	152,988,637
ภาระผูกพันผลประโยชน์พนักงาน	19	4,056,985	2,714,184	1,692,465	4,056,985	2,714,184
หนี้สินภาษีเงินได้รอตัดบัญชี	16	-	-	13,664,863	-	-
หนี้สินไม่หมุนเวียนอื่น		72,000	72,000	-	72,000	72,000
รวมหนี้สินไม่หมุนเวียน		519,637,125	326,952,611	27,971,628	121,283,812	164,094,896
รวมหนี้สิน		804,065,459	627,161,770	989,518,664	171,935,928	264,827,823

หมายเหตุประกอบงบการเงินรวมและงบการเงินเฉพาะบริษัทเป็นส่วนหนึ่งของงบการเงินนี้

บริษัท ไทย โซล่าร์ เอ็นเนอร์ยี่ จำกัด (มหาชน)
งบแสดงฐานะการเงิน (ต่อ)
ณ วันที่ 31 ธันวาคม พ.ศ. 2558

		งบการเงินรวม			งบการเงินเฉพาะบริษัท	
			ตามที่ปรับใหม่			
		31 ธันวาคม	31 ธันวาคม	1 มกราคม	31 ธันวาคม	31 ธันวาคม
		พ.ศ. 2558	พ.ศ. 2557	พ.ศ. 2557	พ.ศ. 2558	พ.ศ. 2557
	หมายเหตุ	บาท	บาท	บาท	บาท	บาท
หนี้สินและส่วนของผู้ถือหุ้น (ต่อ)						
ส่วนของผู้ถือหุ้น						
ทุนเรือนหุ้น						
ทุนจดทะเบียน						
หุ้นสามัญจำนวน 1,815,000,000 หุ้น						
มูลค่าที่ตราไว้หุ้นละ 1 บาท	20	1,815,000,000	1,815,000,000	1,815,000,000	1,815,000,000	1,815,000,000
ทุนที่ออกและเรียกชำระแล้ว						
หุ้นสามัญจำนวน 1,815,000,000 หุ้น						
มูลค่าที่เรียกชำระหุ้นละ 1 บาท		1,815,000,000	1,815,000,000	1,021,219,408	1,815,000,000	1,815,000,000
ส่วนเกินมูลค่าหุ้นสามัญ	20	727,554,273	1,266,097,322	-	727,554,273	1,266,097,322
เงินรับล่วงหน้าค่าหุ้นเพิ่มทุน		-	-	92,465,750	-	-
ลูกหนี้ค่าหุ้น		-	-	(5,708,417)	-	-
กำไร (ขาดทุน) สะสม		1,473,294,160	408,153,742	(173,406,108)	325,390,862	(538,543,049)
องค์ประกอบอื่นของส่วนของผู้ถือหุ้น		24,478,025	-	-	-	-
รวมส่วนของบริษัทใหญ่		4,040,326,458	3,489,251,064	934,570,633	2,867,945,135	2,542,554,273
ส่วนได้เสียที่ไม่มีอำนาจควบคุม		2,791	-	-	-	-
รวมส่วนของผู้ถือหุ้น		4,040,329,249	3,489,251,064	934,570,633	2,867,945,135	2,542,554,273
รวมหนี้สินและส่วนของผู้ถือหุ้น		4,844,394,708	4,116,412,834	1,924,089,297	3,039,881,063	2,807,382,096

หมายเหตุประกอบงบการเงินรวมและงบการเงินเฉพาะบริษัทเป็นส่วนหนึ่งของงบการเงินนี้

บริษัท ไทย โซล่าร์ เอ็นเนอร์ยี่ จำกัด (มหาชน)
งบกำไรขาดทุนเบ็ดเสร็จ
สำหรับปีสิ้นสุดวันที่ 31 ธันวาคม พ.ศ. 2558

		งบการเงินรวม		งบการเงินเฉพาะบริษัท	
			ตามที่ปรับใหม่		
		พ.ศ. 2558	พ.ศ. 2557	พ.ศ. 2558	พ.ศ. 2557
	หมายเหตุ	บาท	บาท	บาท	บาท
รายได้จากการขาย		87,650,343	11,538,358	2,820,808	4,458,818
รายได้เงินอุดหนุนส่วนเพิ่มราคารับซื้อไฟฟ้า		4,403,520	7,288,320	4,403,520	7,288,320
รายได้ค่าบริหารจัดการ		36,808,625	35,055,833	42,276,388	38,666,172
ต้นทุนขายและบริการ		(119,549,722)	(88,237,060)	(86,917,359)	(88,466,707)
กำไร(ขาดทุน)ขั้นต้น		9,312,766	(34,354,549)	(37,416,643)	(38,053,397)
รายได้อื่น	21	40,177,324	458,090,965	453,729,869	54,182,341
ค่าใช้จ่ายในการบริหาร		(87,957,880)	(85,944,130)	(77,423,236)	(84,238,148)
ขาดทุนจากการด้อยค่าของที่ดิน อาคารและอุปกรณ์	15	-	(250,000,000)	-	(250,000,000)
ต้นทุนทางการเงิน	23	(27,847,171)	(29,279,220)	(9,704,625)	(32,740,976)
ส่วนแบ่งกำไรจากการร่วมค้า	13.1	596,578,734	510,013,931	-	-
กำไร(ขาดทุน)ก่อนค่าใช้จ่ายภาษีเงินได้		530,263,773	568,526,997	329,185,365	(350,850,180)
รายได้(ค่าใช้จ่าย)ภาษีเงินได้	24	(3,666,404)	12,795,121	(3,794,503)	12,233,753
กำไร(ขาดทุน)สำหรับปี		526,597,369	581,322,118	325,390,862	(338,616,427)
กำไรเบ็ดเสร็จอื่นสำหรับปี					
รายการที่จะจัดประเภทรายการใหม่เป็นกำไรหรือ					
ขาดทุนในภายหลัง					
ผลต่างของอัตราแลกเปลี่ยนจากการแปลงค่างบการเงิน		24,478,025	-	-	-
กำไรจากการประมาณการตามหลักคณิตศาสตร์ประกันภัย		-	237,732	-	237,732
กำไร(ขาดทุน)เบ็ดเสร็จรวมสำหรับปี		551,075,394	581,559,850	325,390,862	(338,378,695)
การแบ่งปันกำไร(ขาดทุน)สำหรับปี					
ส่วนที่เป็นของบริษัทใหญ่		526,594,578	581,322,118	325,390,862	(338,616,427)
ส่วนที่เป็นของส่วนได้เสียที่ไม่มีอำนาจควบคุม		2,791	-	-	-
		526,597,369	581,322,118	325,390,862	(338,616,427)
การแบ่งปันกำไร(ขาดทุน)เบ็ดเสร็จรวม					
ส่วนที่เป็นของบริษัทใหญ่		551,075,394	581,559,850	325,390,862	(338,378,695)
ส่วนที่เป็นของส่วนได้เสียที่ไม่มีอำนาจควบคุม		-	-	-	-
		551,075,394	581,559,850	325,390,862	(338,378,695)
กำไร(ขาดทุน)ต่อหุ้น	26				
กำไร(ขาดทุน)ต่อหุ้นขั้นพื้นฐาน		0.30	0.41	0.18	(0.24)

หมายเหตุประกอบงบการเงินรวมและงบการเงินเฉพาะบริษัทเป็นส่วนหนึ่งของงบการเงินนี้

บริษัท ไทย โซล่าร์ เอ็นเนอร์ยี่ จำกัด (มหาชน)
งบแสดงการเปลี่ยนแปลงส่วนของผู้ถือหุ้น
สำหรับปีสิ้นสุดวันที่ 31 ธันวาคม พ.ศ. 2558

		งบการเงินรวม								
		ส่วนของผู้ถือหุ้นบริษัทใหญ่								
							องค์ประกอบอื่นของส่วนของผู้ถือหุ้น			
	หมายเหตุ	ทุนเรือนหุ้นที่ออกและเรียกชำระแล้ว บาท	ส่วนเกินมูลค่าหุ้นสามัญ บาท	เงินรับล่วงหน้าค่าหุ้นเพิ่มทุน บาท	ลูกหนี้ค่าหุ้น บาท	กำไร(ขาดทุน)สะสม บาท	การแปลงค่างบการเงิน บาท	รวมส่วนของผู้ถือหุ้นบริษัทใหญ่ บาท	ส่วนได้เสียที่ไม่มีอำนาจควบคุม บาท	รวม บาท
ยอดคงเหลือต้นปี ณ วันที่ 1 มกราคม พ.ศ. 2557		1,021,219,408	-	92,465,750	(5,708,417)	(175,250,252)	-	932,726,489	-	932,726,489
ผลกระทบของการเปลี่ยนนโยบายการบัญชี	4	-	-	-	-	1,844,144	-	1,844,144	-	1,844,144
ยอดคงเหลือต้นปีที่ปรับปรุงแล้ว		1,021,219,408	-	92,465,750	(5,708,417)	(173,406,108)	-	934,570,633	-	934,570,633
การเปลี่ยนแปลงในส่วนของผู้ถือหุ้นสำหรับปี										
การออกหุ้นสามัญ		793,780,592	1,266,097,322	(92,465,750)	5,708,417	-	-	1,973,120,581	-	1,973,120,581
กำไรเบ็ดเสร็จรวมสำหรับปี		-	-	-	-	581,559,850	-	581,559,850	-	581,559,850
ยอดคงเหลือ ณ วันที่ 31 ธันวาคม พ.ศ. 2557		1,815,000,000	1,266,097,322	-	-	408,153,742	-	3,489,251,064	-	3,489,251,064
ยอดคงเหลือต้นปี ณ วันที่ 1 มกราคม พ.ศ. 2558		1,815,000,000	1,266,097,322	-	-	406,246,647	-	3,487,343,969	163,356	3,487,507,325
ผลกระทบของการเปลี่ยนนโยบายการบัญชี	4	-	-	-	-	1,907,095	-	1,907,095	(163,356)	1,743,739
ยอดคงเหลือต้นปีที่ปรับปรุงแล้ว		1,815,000,000	1,266,097,322	-	-	408,153,742	-	3,489,251,064	-	3,489,251,064
การเปลี่ยนแปลงในส่วนของผู้ถือหุ้นสำหรับปี										
ชดเชยผลขาดทุนสะสมโดยการหักจากส่วนเกินมูลค่าหุ้น	20	-	(538,543,049)	-	-	538,543,049	-	-	-	-
กำไรเบ็ดเสร็จรวมสำหรับปี		-	-	-	-	526,597,369	24,478,025	551,075,394	2,791	551,078,185
ยอดคงเหลือ ณ วันที่ 31 ธันวาคม พ.ศ. 2558		1,815,000,000	727,554,273	-	-	1,473,294,160	24,478,025	4,040,326,458	2,791	4,040,329,249

หมายเหตุประกอบงบการเงินรวมและงบการเงินเฉพาะบริษัทเป็นส่วนหนึ่งของงบการเงินนี้

บริษัท ไทย โซล่าร์ เอ็นเนอร์ยี่ จำกัด (มหาชน)
งบแสดงการเปลี่ยนแปลงส่วนของผู้ถือหุ้น (ต่อ)
สำหรับปีสิ้นสุดวันที่ 31 ธันวาคม พ.ศ. 2558

		งบการเงินเฉพาะบริษัท					
	หมายเหตุ	ทุนเรือนหุ้นที่ออกและเรียกชำระแล้ว บาท	ส่วนเกินมูลค่าหุ้นสามัญ บาท	เงินรับล่วงหน้าค่าหุ้นเพิ่มทุน บาท	ลูกหนี้ค่าหุ้น บาท	กำไร(ขาดทุน)สะสม บาท	รวม บาท
ยอดคงเหลือ ณ ต้นปี ณ วันที่ 1 มกราคม พ.ศ. 2557		1,021,219,408	-	92,465,750	(5,708,417)	(200,164,354)	907,812,387
การเปลี่ยนแปลงในส่วนของผู้ถือหุ้นสำหรับปี							
การออกหุ้นสามัญ		793,780,592	1,266,097,322	(92,465,750)	5,708,417	-	1,973,120,581
ขาดทุนเบ็ดเสร็จรวมสำหรับปี		-	-	-	-	(338,378,695)	(338,378,695)
ยอดคงเหลือ ณ วันที่ 31 ธันวาคม พ.ศ. 2557		1,815,000,000	1,266,097,322	-	-	(538,543,049)	2,542,554,273
ยอดยกมาต้นปี ณ วันที่ 1 มกราคม พ.ศ. 2558		1,815,000,000	1,266,097,322	-	-	(538,543,049)	2,542,554,273
การเปลี่ยนแปลงในส่วนของผู้ถือหุ้นสำหรับปี							
ชดเชยผลขาดทุนสะสมโดยการหักจากส่วนเกินมูลค่าหุ้น	20	-	(538,543,049)	-	-	538,543,049	-
กำไรเบ็ดเสร็จรวมสำหรับปี		-	-	-	-	325,390,862	325,390,862
ยอดคงเหลือ ณ วันที่ 31 ธันวาคม พ.ศ. 2558		1,815,000,000	727,554,273	-	-	325,390,862	2,867,945,135

หมายเหตุประกอบงบการเงินรวมและงบการเงินเฉพาะบริษัทเป็นส่วนหนึ่งของงบการเงินนี้

บริษัท ไทย โซล่าร์ เอ็นเนอร์ยี่ จำกัด (มหาชน)
งบกระแสเงินสด
สำหรับปีสิ้นสุดวันที่ 31 ธันวาคม พ.ศ. 2558

		งบการเงินรวม		งบการเงินเฉพาะบริษัท	
			(ตามที่ปรับใหม่)		
		พ.ศ. 2558	พ.ศ. 2557	พ.ศ. 2558	พ.ศ. 2557
	หมายเหตุ	บาท	บาท	บาท	บาท
กระแสเงินสดจากกิจกรรมดำเนินงาน					
กำไร(ขาดทุน)ก่อนค่าใช้จ่ายภาษีเงินได้		530,263,773	568,526,997	329,185,365	(350,850,180)
รายการปรับปรุง					
ค่าเสื่อมราคา	15	41,898,950	34,027,453	20,770,011	32,213,674
ส่วนแบ่งกำไรจากกิจการที่ควบคุมร่วมกัน	13.1	(596,578,734)	(510,013,931)	-	-
กำไรจากการจำหน่ายอุปกรณ์		-	(560,746)	-	(560,746)
ผลประโยชน์ระยะยาวของพนักงาน	19	1,342,801	1,259,451	1,342,801	1,259,451
ขาดทุนจากการด้อยค่าอาคารและอุปกรณ์		-	250,000,000	-	250,000,000
กำไรจากอัตราแลกเปลี่ยนที่ยังไม่เกิดขึ้นจริง		(20,314)	(1,260,903)	(5,904,816)	(20,370)
กำไรจากการวัดมูลค่ายุติธรรมของเงินลงทุนชั่วคราว	10	(399,969)	-	(399,969)	(198,094)
ขาดทุนจากการตัดจำหน่ายอุปกรณ์		2,491	-	2,491	-
เงินปันผลรับ	21	(47)	-	(416,850,084)	(47,250,004)
ดอกเบี้ยรับ	21	(22,038,405)	(5,869,652)	(21,770,406)	(5,824,147)
ต้นทุนทางการเงิน	23	27,847,172	29,279,220	9,704,625	32,740,976
		(17,682,282)	365,387,889	(83,919,982)	(88,489,440)
การเปลี่ยนแปลงของเงินทุนหมุนเวียน					
ลูกหนี้การค้าและลูกหนี้อื่น		(33,869,808)	88,268,924	(8,086,603)	(45,924,974)
ภาษีมูลค่าเพิ่มรอขอคืน		-	-	(1,806,954)	-
สินทรัพย์หมุนเวียนอื่น		7,711,558	(40,661,632)	620,044	1,005,676
สินทรัพย์ไม่หมุนเวียนอื่น		(3,414,032)	(8,508,070)	(72,191)	(5,678,358)
เจ้าหนี้อื่น		793,001	15,255,555	(10,453,353)	4,310,122
หนี้สินหมุนเวียนอื่น		(39,152,016)	41,225,110	(39,954,895)	40,980,694
หนี้สินไม่หมุนเวียนอื่น		-	(165,732)	-	72,000
เงินสด(ใช้ไปใน)ได้มาจากกิจกรรมดำเนินงาน		(85,613,579)	460,802,044	(143,673,934)	(93,724,280)
หัก จ่ายภาษีเงินได้		(1,898,302)	(11,941,919)	(1,800,171)	(12,996,585)
เงินสดสุทธิ(ใช้ไปใน)ได้มาจากกิจกรรมการดำเนินงาน		(87,511,881)	448,860,125	(145,474,105)	(106,720,865)

หมายเหตุประกอบงบการเงินรวมและงบการเงินเฉพาะบริษัทเป็นส่วนหนึ่งของงบการเงินนี้

บริษัท ไทย โซล่าร์ เอ็นเนอร์ยี่ จำกัด (มหาชน)
งบกระแสเงินสด (ต่อ)
สำหรับปีสิ้นสุดวันที่ 31 ธันวาคม พ.ศ. 2558

		งบการเงินรวม		งบการเงินเฉพาะบริษัท	
			(ตามที่ปรับใหม่)		
		พ.ศ. 2558	พ.ศ. 2557	พ.ศ. 2558	พ.ศ. 2557
	หมายเหตุ	บาท	บาท	บาท	บาท
กระแสเงินสดจากกิจกรรมลงทุน					
เงินฝากธนาคารที่มีข้อจำกัดในการเบิกใช้ระยะสั้น(เพิ่มขึ้น)ลดลง		29,557,020	(53,935,063)	36,005,617	(35,843,303)
เงินฝากธนาคารที่มีข้อจำกัดในการเบิกใช้ระยะยาวเพิ่มขึ้น		(154,766,000)	(3,588,000)	(154,766,000)	(3,588,000)
เงินสดจ่ายเพื่อซื้อเงินลงทุนชั่วคราว	10	(1,396,904,836)	(1,231,998,094)	(1,396,904,836)	(1,231,800,000)
เงินสดรับจากการขายเงินลงทุนชั่วคราว	10	2,062,495,690	-	2,062,495,690	-
เงินให้กู้ยืมระยะสั้นแก่บริษัทย่อย	27 ค)	-	-	(298,414,637)	(124,136,541)
เงินสดรับจากเงินให้กู้ยืมระยะสั้นแก่บริษัทย่อย	27 ค)	-	-	132,353,208	55,683,333
เงินสดจ่ายเพื่อซื้อเงินลงทุนในบริษัทย่อย	13.2	-	(480,000,070)	(419,818,768)	(153,115,040)
เงินสดรับจากการขายอสังหาริมทรัพย์เพื่อการลงทุน		-	-	-	89,000,000
เงินสดรับจากการจำหน่ายที่ดิน อาคาร และอุปกรณ์		-	560,747	-	-
เงินสดจ่ายเพื่อซื้อที่ดิน อาคาร และอุปกรณ์		(936,042,165)	(434,834,218)	(13,108,036)	(2,366,578)
ดอกเบี้ยรับ		24,595,387	791,565	24,336,573	773,004
เงินปันผลรับ		464,100,087	-	464,100,087	-
เงินสดสุทธิได้มาจาก(ใช้ไปใน)กิจกรรมลงทุน		93,035,183	(2,203,003,133)	436,278,898	(1,405,393,125)
กระแสเงินสดจากกิจกรรมจัดหาเงิน					
เงินเบิกเกินบัญชีธนาคารเพิ่มขึ้น (ลดลง)		152,949,889	(70,294,349)	-	(70,294,349)
เงินกู้ยืมระยะสั้นจากกิจการที่เกี่ยวข้องกันเพิ่มขึ้น		-	(20,000,000)	-	(20,000,000)
จ่ายคืนหนี้สินตามสัญญาเช่าการเงิน		(4,775,304)	(4,105,174)	(4,775,304)	(4,775,304)
เงินสดรับจากเงินกู้ยืมระยะยาว	18.2	290,620,010	231,784,969	-	-
จ่ายคืนเงินกู้ยืมระยะยาว	18.2	(107,935,535)	(338,767,500)	(40,000,000)	(336,000,000)
เงินสดรับจากการออกหุ้นใหม่		-	2,059,877,913	-	2,059,877,913
ส่วนของผู้มีส่วนได้เสียที่ไม่มีอำนาจควบคุมของบริษัทย่อย		2,791	-	-	-
เงินรับล่วงหน้าค่าหุ้นเพิ่มทุน		-	(92,465,750)	-	(92,465,750)
รับชำระเงินจากลูกหนี้ค่าหุ้น		-	5,708,417	-	5,708,418
ดอกเบี้ยจ่ายและค่าธรรมเนียมทางการเงิน		(30,647,668)	(33,117,587)	(8,899,800)	(32,208,689)
เงินสดสุทธิได้มาจาก(ใช้ไปใน)กิจกรรมจัดหาเงิน		300,214,183	1,738,620,939	(53,675,104)	1,509,842,239
เงินสดและรายการเทียบเท่าเงินสดเพิ่มขึ้นสุทธิ		305,737,485	(15,522,069)	237,129,689	(2,271,751)
เงินสดและรายการเทียบเท่าเงินสดต้นปี		7,210,028	22,732,097	4,061,247	6,332,998
ผลกระทบจากอัตราแลกเปลี่ยนจากการแปลงค่างบการเงิน		24,478,025	-	-	-
เงินสดและรายการเทียบเท่าเงินสดสิ้นปี		337,425,538	7,210,028	241,190,936	4,061,247

กลุ่มบริษัทไม่มีรายการที่ไม่ใช่เงินสดที่มีสาระสำคัญในระหว่างปี

หมายเหตุประกอบงบการเงินรวมและงบการเงินเฉพาะบริษัทเป็นส่วนหนึ่งของงบการเงินนี้

บริษัท ไทยโซล่าร์ เอ็นเนอร์ยี่ จำกัด (มหาชน)
หมายเหตุประกอบงบการเงินรวมและงบการเงินเฉพาะบริษัท
สำหรับปีสิ้นสุดวันที่ 31 ธันวาคม พ.ศ. 2558

1 ข้อมูลทั่วไป

บริษัท ไทย โซล่าร์ เอ็นเนอร์ยี่ จำกัด (มหาชน) (“บริษัท”) เป็นบริษัทมหาชนจำกัด ซึ่งจัดตั้งขึ้นในประเทศไทย และเป็นบริษัทจดทะเบียนในตลาดหลักทรัพย์แห่งประเทศไทยโดยมีบริษัท พี.เอ็ม.เอ็นเนอร์ยี่ จำกัด ซึ่งเป็นบริษัทที่จดทะเบียนจัดตั้งในประเทศไทยเป็นบริษัทใหญ่ (“บริษัทใหญ่”) มีที่อยู่ตามที่ได้จดทะเบียนไว้ดังนี้

เลขที่ 3199 อาคารมาลีนนท์ทาวเวอร์ ชั้น 16 ถนนพระราม 4 แขวงคลองตัน เขตคลองเตย กรุงเทพมหานคร

เพื่อวัตถุประสงค์ในการรายงานข้อมูล จึงรวมเรียกบริษัท บริษัทย่อยและกิจการที่ควบคุมร่วมกัน “กลุ่มบริษัท”

การประกอบธุรกิจของกลุ่มบริษัทคือ การผลิตและจำหน่ายกระแสไฟฟ้าจากพลังงานแสงอาทิตย์ให้แก่ภาครัฐและเอกชน

งบการเงินรวมและงบการเงินเฉพาะบริษัทได้รับอนุมัติจากคณะกรรมการบริษัท เมื่อวันที่ 29 กุมภาพันธ์ พ.ศ. 2559

2 นโยบายการบัญชี

นโยบายการบัญชีที่สำคัญซึ่งใช้ในการจัดทำงบการเงินรวมและงบการเงินเฉพาะบริษัทมีดังต่อไปนี้

2.1 เกณฑ์การจัดทำงบการเงิน

งบการเงินรวมและงบการเงินเฉพาะบริษัทได้จัดทำขึ้นตามหลักการบัญชีที่รับรองทั่วไปภายใต้พระราชบัญญัติการบัญชี พ.ศ. 2543 ซึ่งหมายถึงมาตรฐานการรายงานทางการเงินที่ออกภายใต้พระราชบัญญัติวิชาชีพบัญชี พ.ศ. 2547 และข้อกำหนดของคณะกรรมการกำกับหลักทรัพย์และตลาดหลักทรัพย์ว่าด้วยการจัดทำและนำเสนอรายงานทางการเงินภายใต้พระราชบัญญัติหลักทรัพย์และตลาดหลักทรัพย์

งบการเงินรวมและงบการเงินเฉพาะบริษัทได้จัดทำขึ้นโดยใช้เกณฑ์ราคาทุนเดิมในการวัดมูลค่าขององค์ประกอบของงบการเงิน ยกเว้นเงินลงทุนเพื่อค้าซึ่งใช้มูลค่ายุติธรรมตามที่อธิบายในนโยบายการบัญชี

การจัดทำงบการเงินให้สอดคล้องกับหลักการบัญชีที่รับรองทั่วไปในประเทศไทย กำหนดให้ใช้ประมาณการทางบัญชีที่สำคัญและการใช้ดุลยพินิจของผู้บริหารซึ่งจัดทำขึ้นตามกระบวนการในการนำนโยบายการบัญชีของกลุ่มกิจการไปถือปฏิบัติและต้องเปิดเผยเรื่องการใช้ดุลยพินิจของผู้บริหาร หรือความซับซ้อน หรือเกี่ยวกับข้อสมมติฐานและประมาณการที่มีนัยสำคัญต่องบการเงินรวมในหมายเหตุประกอบงบการเงินข้อที่ 5

งบการเงินรวมและงบการเงินเฉพาะบริษัทฉบับภาษาอังกฤษจัดทำขึ้นจากงบการเงินตามกฎหมายที่เป็นภาษาไทยในกรณีที่มีเนื้อความขัดแย้งกันหรือมีการตีความในสองภาษาแตกต่างกันให้ใช้งบการเงินตามกฎหมายฉบับภาษาไทยเป็นหลัก

2.2 การปรับปรุงมาตรฐานการบัญชี การปรับปรุงมาตรฐานการรายงานทางการเงิน และการตีความที่เกี่ยวข้อง

<u>มาตรฐานการรายงานทางการเงินใหม่ และมาตรฐานการรายงานทางการเงินที่มีการปรับปรุง ซึ่งมีผลบังคับใช้ ณ วันที่ 1 มกราคม พ.ศ. 2558 ซึ่งเกี่ยวข้องกับกลุ่มบริษัท</u>

ก) กลุ่มมาตรฐานการรายงานทางการเงิน ที่ส่งผลกระทบอย่างมีสาระสำคัญต่อกลุ่มบริษัท มีดังต่อไปนี้

มาตรฐานการบัญชีฉบับที่ 1 (ปรับปรุง 2557)	เรื่อง การนำเสนองบการเงิน
มาตรฐานการบัญชีฉบับที่ 19 (ปรับปรุง 2557)	เรื่อง ผลประโยชน์ของพนักงาน
มาตรฐานการบัญชีฉบับที่ 27 (ปรับปรุง 2557)	เรื่อง งบการเงินเฉพาะกิจการ
มาตรฐานการบัญชีฉบับที่ 28 (ปรับปรุง 2557)	เรื่อง เงินลงทุนในบริษัทร่วม และการร่วมค้า
มาตรฐานการบัญชีฉบับที่ 34 (ปรับปรุง 2557)	เรื่อง งบการเงินระหว่างกาล
มาตรฐานการรายงานทางการเงินฉบับที่ 10	เรื่อง งบการเงินรวม
มาตรฐานการรายงานทางการเงินฉบับที่ 12	เรื่อง การเปิดเผยข้อมูลเกี่ยวกับส่วนได้เสียในกิจการอื่น
มาตรฐานการรายงานทางการเงินฉบับที่ 13	เรื่อง การวัดมูลค่ายุติธรรม

มาตรฐานการบัญชีฉบับที่ 1 (ปรับปรุง 2557) การเปลี่ยนแปลงที่สำคัญได้แก่การเพิ่มเติมข้อกำหนดให้กิจการจัดกลุ่มรายการที่แสดงอยู่ใน “กำไรขาดทุนเบ็ดเสร็จอื่น” โดยใช้เกณฑ์ว่ารายการนั้นสามารถจัดประเภทรายการใหม่เข้าไปไว้ในกำไรหรือขาดทุนในภายหลังได้หรือไม่ มาตรฐานที่ปรับปรุงนี้ไม่ได้ระบุว่ารายการใดจะแสดงอยู่ในกำไรขาดทุนเบ็ดเสร็จอื่น

มาตรฐานการบัญชีฉบับที่ 19 (ปรับปรุง 2557) การเปลี่ยนแปลงที่สำคัญได้แก่ (ก) ผลกำไรและขาดทุนจากการประมาณการตามหลักคณิตศาสตร์ประกันภัย เปลี่ยนชื่อเป็น “การวัดมูลค่าใหม่” และต้องรับรู้ใน “กำไรขาดทุนเบ็ดเสร็จ” ทันที ผลกำไรและขาดทุนจากการประมาณการตามหลักคณิตศาสตร์ประกันภัยจะไม่สามารถรับรู้ตามวิธีขอบเขตหรือรับรู้ในกำไรหรือขาดทุนได้ และ (ข) ต้นทุนบริการในอดีตจะรับรู้ในงวดที่มีการเปลี่ยนแปลงโครงการ ผลประโยชน์ที่ยังไม่เป็นสิทธิขาดจะไม่สามารถรับรู้ตลอดระยะเวลาการให้บริการในอนาคตได้ มาตรฐานดังกล่าวไม่ส่งผลกระทบกับงบการเงินของกลุ่มบริษัท

มาตรฐานการบัญชีฉบับที่ 27 (ปรับปรุง 2557) ให้ข้อกำหนดสำหรับงบการเงินเฉพาะกิจการ

มาตรฐานการบัญชีฉบับที่ 28 (ปรับปรุง 2557) ให้ข้อกำหนดสำหรับเงินลงทุนในบริษัทร่วม และการร่วมค้าซึ่งต้องใช้วิธีส่วนได้เสีย ผลกระทบที่เป็นสาระสำคัญต่อกลุ่มบริษัทอธิบายไว้ในหมายเหตุประกอบงบการเงินข้อ 4

มาตรฐานการบัญชีฉบับที่ 34 (ปรับปรุง 2557) การเปลี่ยนแปลงที่สำคัญ คือ กำหนดการเปิดเผยข้อมูลเกี่ยวกับส่วนงานดำเนินงาน โดยให้เปิดเผยข้อมูลตัววัดมูลค่าสินทรัพย์และหนี้สินรวมสำหรับเฉพาะส่วนงานที่รายงาน หากโดยปกติมีการนำเสนอข้อมูลจำนวนเงินดังกล่าวต่อผู้มีอำนาจตัดสินใจสูงสุดด้านการปฏิบัติการ และถ้ามีการเปลี่ยนแปลงที่มีสาระสำคัญจากจำนวนเงินที่ได้เปิดเผยไว้ในงบการเงินประจำปีล่าสุดสำหรับส่วนงานที่รายงานนั้น

มาตรฐานการรายงานทางการเงินฉบับที่ 10 ได้มีการกำหนดคำนิยามของคำว่า “ควบคุม” ซึ่งถูกนำมาใช้แทนหลักการของการควบคุมและการจัดทำงบการเงินรวมภายใต้มาตรฐานการบัญชีฉบับที่ 27 งบการเงินรวมและงบการเงินเฉพาะกิจการ มาตรฐานนี้ได้กำหนดว่าเมื่อใดกิจการควรจัดทำงบการเงินรวม ให้นิยามหลักการของการควบคุม อธิบายหลักการของการนำหลักการของการควบคุมไปใช้ รวมถึงอธิบายถึงข้อกำหนดในการจัดทำงบการเงินรวม หลักการสำคัญของมาตรฐานรายงานทางการเงินฉบับใหม่นี้ คือหากมีอำนาจควบคุม จะต้องมีการจัดทำงบการเงินรวมเฉพาะในกรณีที่ผู้ลงทุนได้แสดงให้เห็นถึงอำนาจการควบคุมที่เหนือกว่าผู้ถูกลงทุน ผู้ลงทุนได้รับผลตอบแทนที่ผันแปรจากการที่มีส่วนเกี่ยวข้องในผู้ถูกลงทุน และมีความสามารถในการใช้อำนาจในผู้ถูกลงทุน ซึ่งส่งผลกระทบต่อผลตอบแทนที่กิจการจะได้รับ มาตรฐานดังกล่าวไม่ส่งผลกระทบกับงบการเงินของกลุ่มบริษัท

2 **นโยบายการบัญชี** (ต่อ)

2.2 การปรับปรุงมาตรฐานการบัญชี การปรับปรุงมาตรฐานการรายงานทางการเงิน และการตีความที่เกี่ยวข้อง (ต่อ)

มาตรฐานการรายงานทางการเงินใหม่ และมาตรฐานการรายงานทางการเงินที่มีการปรับปรุง ซึ่งมีผลบังคับใช้ ณ วันที่ 1 มกราคม พ.ศ. 2558 ซึ่งเกี่ยวข้องกับกลุ่มบริษัท (ต่อ)

ก) กลุ่มมาตรฐานการรายงานทางการเงิน ที่ส่งผลกระทบอย่างมีสาระสำคัญต่อกลุ่มบริษัท มีดังต่อไปนี้ (ต่อ)

มาตรฐานการรายงานทางการเงินฉบับที่ 12 กำหนดการเปิดเผยข้อมูลเพื่อช่วยให้ผู้ใช้งบการเงินสามารถประเมินความเสี่ยงและผลกระทบทางด้านการเงินที่เกี่ยวข้องกับส่วนได้เสียที่กิจการมีกับบริษัทย่อย บริษัทร่วม การร่วมการงาน และกิจการซึ่งมีโครงสร้างเฉพาะตัวซึ่งไม่ได้รวมอยู่ในงบการเงินรวม มาตรฐานดังกล่าวไม่ส่งผลกระทบกับงบการเงินของกลุ่มบริษัท

มาตรฐานการรายงานทางการเงินฉบับที่ 13 มีวัตถุประสงค์เพื่อปรับปรุง และลดความซ้ำซ้อนของคำนิยามของมูลค่ายุติธรรม โดยการกำหนดคำนิยาม และแหล่งข้อมูลในการวัดมูลค่ายุติธรรม และการเปิดเผยข้อมูลสำหรับใช้ในมาตรฐานการรายงานทางการเงิน มาตรฐานดังกล่าวไม่ส่งผลกระทบกับงบการเงินของกลุ่มบริษัท ยกเว้นเรื่องการเปิดเผยข้อมูล

ข) กลุ่มมาตรฐานการรายงานทางการเงินที่เปลี่ยนแปลงอย่างไม่มีสาระสำคัญและไม่มีผลกระทบต่อกลุ่มบริษัท มีดังนี้

มาตรฐานการบัญชีฉบับที่ 2 (ปรับปรุง 2557)	เรื่อง สินค้าคงเหลือ
มาตรฐานการบัญชีฉบับที่ 7 (ปรับปรุง 2557)	เรื่อง งบกระแสเงินสด
มาตรฐานการบัญชีฉบับที่ 8 (ปรับปรุง 2557)	เรื่อง นโยบายการบัญชี การเปลี่ยนแปลงประมาณการทางบัญชีและข้อผิดพลาด
มาตรฐานการบัญชีฉบับที่ 10 (ปรับปรุง 2557)	เรื่อง เหตุการณ์ภายหลังรอบระยะเวลารายงาน
มาตรฐานการบัญชีฉบับที่ 11 (ปรับปรุง 2557)	เรื่อง สัญญาก่อสร้าง
มาตรฐานการบัญชีฉบับที่ 12 (ปรับปรุง 2557)	เรื่อง ภาษีเงินได้
มาตรฐานการบัญชีฉบับที่ 17 (ปรับปรุง 2557)	เรื่อง สัญญาเช่า
มาตรฐานการบัญชีฉบับที่ 18 (ปรับปรุง 2557)	เรื่อง รายได้
มาตรฐานการบัญชีฉบับที่ 20 (ปรับปรุง 2557)	เรื่อง การบัญชีสำหรับเงินอุดหนุนจากรัฐบาลและการเปิดเผยข้อมูลเกี่ยวกับความช่วยเหลือจากรัฐบาล
มาตรฐานการบัญชีฉบับที่ 21 (ปรับปรุง 2557)	เรื่อง ผลกระทบจากการเปลี่ยนแปลงของอัตราแลกเปลี่ยนเงินตราต่างประเทศ
มาตรฐานการบัญชีฉบับที่ 23 (ปรับปรุง 2557)	เรื่อง ต้นทุนการกู้ยืม
มาตรฐานการบัญชีฉบับที่ 24 (ปรับปรุง 2557)	เรื่อง การเปิดเผยข้อมูลเกี่ยวกับบุคคล หรือกิจการที่เกี่ยวข้องกัน
มาตรฐานการบัญชีฉบับที่ 26 (ปรับปรุง 2557)	เรื่อง การบัญชีและการรายงานโครงการผลประโยชน์เมื่อออกจากงาน
มาตรฐานการบัญชีฉบับที่ 29 (ปรับปรุง 2557)	เรื่อง การรายงานทางการเงินในสภาพเศรษฐกิจที่เงินเฟ้อรุนแรง
มาตรฐานการบัญชีฉบับที่ 33 (ปรับปรุง 2557)	เรื่อง กำไรต่อหุ้น
มาตรฐานการบัญชีฉบับที่ 36 (ปรับปรุง 2557)	เรื่อง การด้อยค่าของสินทรัพย์
มาตรฐานการบัญชีฉบับที่ 37 (ปรับปรุง 2557)	เรื่อง ประมาณการหนี้สิน หนี้สินที่อาจเกิดขึ้น และสินทรัพย์ที่อาจเกิดขึ้น
มาตรฐานการบัญชีฉบับที่ 38 (ปรับปรุง 2557)	เรื่อง สินทรัพย์ไม่มีตัวตน
มาตรฐานการบัญชีฉบับที่ 40 (ปรับปรุง 2557)	เรื่อง อสังหาริมทรัพย์เพื่อการลงทุน
มาตรฐานการรายงานทางการเงินฉบับที่ 2 (ปรับปรุง 2557)	เรื่อง การจ่ายโดยใช้หุ้นเป็นเกณฑ์

2 **นโยบายการบัญชี** (ต่อ)

2.2 การปรับปรุงมาตรฐานการบัญชี การปรับปรุงมาตรฐานการรายงานทางการเงิน และการตีความที่เกี่ยวข้อง (ต่อ)

มาตรฐานการรายงานทางการเงินใหม่ และมาตรฐานการรายงานทางการเงินที่มีการปรับปรุง ซึ่งมีผลบังคับใช้ ณ วันที่ 1 มกราคม พ.ศ. 2558 ซึ่งเกี่ยวข้องกับกลุ่มบริษัท (ต่อ)

ข) กลุ่มมาตรฐานการรายงานทางการเงินที่เปลี่ยนแปลงอย่างไม่มีสาระสำคัญและไม่มีผลกระทบต่อกลุ่มบริษัท มีดังนี้ (ต่อ)

มาตรฐานการรายงานทางการเงินฉบับที่ 3 (ปรับปรุง 2557)	เรื่อง การรวมธุรกิจ
มาตรฐานการรายงานทางการเงินฉบับที่ 5 (ปรับปรุง 2557)	เรื่อง สินทรัพย์ไม่หมุนเวียนที่ถือไว้เพื่อขายและการดำเนินงานที่ยกเลิก
มาตรฐานการรายงานทางการเงินฉบับที่ 6 (ปรับปรุง 2557)	เรื่อง การสำรวจและประเมินค่าแหล่งทรัพยากรแร่
มาตรฐานการรายงานทางการเงินฉบับที่ 8 (ปรับปรุง 2557)	เรื่อง ส่วนงานดำเนินงาน
การตีความมาตรฐานการบัญชีฉบับที่ 10 (ปรับปรุง 2557)	เรื่อง ความช่วยเหลือจากรัฐบาล - กรณีที่ไม่มีความเกี่ยวข้องอย่างเฉพาะเจาะจงกับกิจกรรมดำเนินงาน
การตีความมาตรฐานการบัญชีฉบับที่ 15 (ปรับปรุง 2557)	เรื่อง สัญญาเช่าดำเนินงาน - สิ่งจูงใจที่ให้แก่ผู้เช่า
การตีความมาตรฐานการบัญชีฉบับที่ 25 (ปรับปรุง 2557)	เรื่อง ภาษีเงินได้-การเปลี่ยนแปลงสถานภาพทางภาษีของกิจการหรือผู้ถือหุ้น
การตีความมาตรฐานการบัญชีฉบับที่ 27 (ปรับปรุง 2557)	เรื่อง การประเมินเนื้อหาสัญญาเช่าที่ทำขึ้นตามรูปแบบกฎหมาย
การตีความมาตรฐานการบัญชีฉบับที่ 29 (ปรับปรุง 2557)	เรื่อง การเปิดเผยข้อมูลของข้อตกลงสัมปทานบริการ
การตีความมาตรฐานการบัญชีฉบับที่ 31 (ปรับปรุง 2557)	เรื่อง รายได้ - รายการแลกเปลี่ยนเกี่ยวกับบริการโฆษณา
การตีความมาตรฐานการบัญชีฉบับที่ 32 (ปรับปรุง 2557)	เรื่อง สินทรัพย์ไม่มีตัวตน - ต้นทุนเว็บไซต์
การตีความมาตรฐานการรายงานทางการเงินฉบับที่ 1 (ปรับปรุง 2557)	เรื่อง การเปลี่ยนแปลงในหนี้สินที่เกิดขึ้นจากการรื้อถอน การบูรณะ และหนี้สินที่มีลักษณะคล้ายคลึงกัน
การตีความมาตรฐานการรายงานทางการเงินฉบับที่ 4 (ปรับปรุง 2557)	เรื่อง การประเมินว่า ข้อตกลงประกอบด้วยสัญญาเช่าหรือไม่
การตีความมาตรฐานการรายงานทางการเงินฉบับที่ 5 (ปรับปรุง 2557)	เรื่อง สิทธิในส่วนได้เสียจากกองทุนการรื้อถอน การบูรณะ และการปรับปรุงสภาพแวดล้อม
การตีความมาตรฐานการรายงานทางการเงินฉบับที่ 7 (ปรับปรุง 2557)	เรื่อง การปรับปรุงย้อนหลังภายใต้มาตรฐานการบัญชีฉบับที่ 29 (ปรับปรุง 2557) เรื่องการรายงานทางการเงินในสภาพเศรษฐกิจที่เงินเฟ้อรุนแรง
การตีความมาตรฐานการรายงานทางการเงินฉบับที่ 10 (ปรับปรุง 2557)	เรื่อง งบการเงินระหว่างกาลและการด้อยค่า
การตีความมาตรฐานการรายงานทางการเงินฉบับที่ 12 (ปรับปรุง 2557)	เรื่อง ข้อตกลงสัมปทานบริการ
การตีความมาตรฐานการรายงานทางการเงินฉบับที่ 13 (ปรับปรุง 2557)	เรื่อง โปรแกรมสิทธิพิเศษแก่ลูกค้า
การตีความมาตรฐานการรายงานทางการเงินฉบับที่ 15 (ปรับปรุง 2557)	เรื่อง สัญญาสำหรับการก่อสร้างอสังหาริมทรัพย์
การตีความมาตรฐานการรายงานทางการเงินฉบับที่ 17 (ปรับปรุง 2557)	เรื่อง การจ่ายสินทรัพย์ที่ไม่ใช่เงินสดให้เจ้าของ
การตีความมาตรฐานการรายงานทางการเงินฉบับที่ 18 (ปรับปรุง 2557)	เรื่อง การโอนสินทรัพย์จากลูกค้า

2 **นโยบายการบัญชี** (ต่อ)

2.2 การปรับปรุงมาตรฐานการบัญชี การปรับปรุงมาตรฐานการรายงานทางการเงิน และการตีความที่เกี่ยวข้อง (ต่อ)

<u>มาตรฐานการรายงานทางการเงินใหม่ มาตรฐานการบัญชีที่มีการปรับปรุง และมาตรฐานการรายงานทางการเงินที่มีการปรับปรุง ซึ่งมีผลบังคับใช้ ณ วันที่ 1 มกราคม พ.ศ. 2559 ซึ่งเกี่ยวข้องกับกลุ่มบริษัทและยังไม่ได้นำมาใช้ก่อนวันถือปฏิบัติ</u>

ก) กลุ่มมาตรฐานการรายงานทางการเงิน ที่ส่งผลกระทบอย่างมีสาระสำคัญต่อกลุ่มบริษัท มีดังต่อไปนี้

มาตรฐานการบัญชี ฉบับที่ 16 (ปรับปรุง 2558)	เรื่อง ที่ดิน อาคารและอุปกรณ์
มาตรฐานการบัญชี ฉบับที่ 19 (ปรับปรุง 2558)	เรื่อง ผลประโยชน์ของพนักงาน
มาตรฐานการบัญชี ฉบับที่ 24 (ปรับปรุง 2558)	เรื่อง การเปิดเผยข้อมูลเกี่ยวกับบุคคล หรือกิจการที่เกี่ยวข้องกัน
มาตรฐานการบัญชี ฉบับที่ 27 (ปรับปรุง 2558)	เรื่อง งบการเงินเฉพาะกิจการ
มาตรฐานการบัญชี ฉบับที่ 36 (ปรับปรุง 2558)	เรื่อง การด้อยค่าของสินทรัพย์
มาตรฐานการบัญชี ฉบับที่ 38 (ปรับปรุง 2558)	เรื่อง สินทรัพย์ไม่มีตัวตน
มาตรฐานการบัญชี ฉบับที่ 40 (ปรับปรุง 2558)	เรื่อง อสังหาริมทรัพย์เพื่อการลงทุน
มาตรฐานการรายงานทางการเงิน ฉบับที่ 3 (ปรับปรุง 2558)	เรื่อง การรวมธุรกิจ
มาตรฐานการรายงานทางการเงิน ฉบับที่ 8 (ปรับปรุง 2558)	เรื่อง ส่วนงานดำเนินงาน
มาตรฐานการรายงานทางการเงิน ฉบับที่ 10 (ปรับปรุง 2558)	เรื่อง งบการเงินรวม
มาตรฐานการรายงานทางการเงิน ฉบับที่ 12 (ปรับปรุง 2558)	เรื่อง การเปิดเผยข้อมูลเกี่ยวกับส่วนได้เสียในกิจการอื่น
มาตรฐานการรายงานทางการเงิน ฉบับที่ 13 (ปรับปรุง 2558)	เรื่อง การวัดมูลค่ายุติธรรม

มาตรฐานการบัญชีฉบับที่ 16 (ปรับปรุง 2558) เรื่องที่ดิน อาคารและอุปกรณ์ ได้กำหนดให้มีความชัดเจนขึ้นเกี่ยวกับการปรับราคาตามบัญชีก่อนหักค่าเสื่อมราคาสะสม และค่าเสื่อมราคาสะสม ในกรณีที่กิจการใช้วิธีการตีราคาใหม่

มาตรฐานการบัญชีฉบับที่ 19 (ปรับปรุง 2558) เรื่องผลประโยชน์พนักงาน ได้มีการอธิบายเกี่ยวกับวิธีการปฏิบัติทางบัญชีสำหรับเงินสมทบจากพนักงานหรือบุคคลที่สามแก่โครงการผลประโยชน์ที่กำหนดไว้ให้ชัดเจนขึ้น การปรับปรุงดังกล่าวให้ความแตกต่างระหว่าง เงินสมทบที่เกี่ยวข้องกับการบริการที่เกิดขึ้นในรอบระยะเวลาบัญชีที่เงินสมทบนั้นเกิดขึ้นเท่านั้น และเงินสมทบที่เกี่ยวข้องกับการบริการที่มากกว่าหนึ่งรอบระยะเวลาบัญชี

การบัญชีฉบับที่ 24 (ปรับปรุง 2558) เรื่องการเปิดเผยข้อมูลเกี่ยวกับบุคคลหรือกิจการที่เกี่ยวข้องกัน ได้รวมกิจการที่ให้บริการด้านผู้บริหารสำคัญแก่กิจการที่รายงาน หรือแก่บริษัทใหญ่ของกิจการที่รายงาน ซึ่งกิจการต้องเปิดเผยจำนวนเงินที่กิจการได้จ่ายให้แก่กิจการที่ให้บริการด้านผู้บริหารสำคัญ

มาตรฐานการบัญชีฉบับที่ 27 (ปรับปรุง 2558) ให้กิจการที่ดำเนินธุรกิจด้านการลงทุนที่ได้รับการยกเว้นไม่ต้องรวมบริษัทย่อยเข้ามาในการจัดทำงบการเงินรวมสามารถแสดงงบการเงินเฉพาะกิจการเพียงงบเดียวได้ และได้กำหนดให้วัดมูลค่าเงินลงทุนในบริษัทย่อยดังกล่าวด้วยมูลค่ายุติธรรมและรับรู้การเปลี่ยนแปลงในมูลค่ายุติธรรมดังกล่าวไปยังกำไรหรือขาดทุน

มาตรฐานการบัญชี ฉบับที่ 36 (ปรับปรุง 2558) เรื่อง การด้อยค่าของสินทรัพย์ ได้มีการกำหนดเพิ่มเติมเกี่ยวกับการเปิดเผยข้อมูลในกรณีที่มูลค่าที่คาดว่าจะได้รับคืนของสินทรัพย์วัดมูลค่าโดยใช้วิธีมูลค่ายุติธรรมหักต้นทุนในการจำหน่าย โดยการเปิดเผยดังกล่าวรวมถึง 1) ลำดับชั้นของมูลค่ายุติธรรม 2) กรณีที่การวัดมูลค่ายุติธรรมอยู่ในลำดับชั้นที่ 2 และ 3 จะต้องมีการเปิดเผย เทคนิคที่ใช้ในการวัดมูลค่ายุติธรรม และข้อสมมติฐานสำคัญที่ใช้

มาตรฐานการบัญชีฉบับที่ 38 (ปรับปรุง 2558) เรื่องสินทรัพย์ไม่มีตัวตนได้กำหนดให้ชัดเจนขึ้น เกี่ยวกับการปรับราคาตามบัญชีก่อนหักค่าตัดจำหน่ายสะสม และค่าตัดจำหน่ายสะสมในกรณีที่กิจการใช้วิธีการตีราคาใหม่

2 **นโยบายการบัญชี** (ต่อ)

2.2 การปรับปรุงมาตรฐานการบัญชี การปรับปรุงมาตรฐานการรายงานทางการเงิน และการตีความที่เกี่ยวข้อง (ต่อ)

<u>มาตรฐานการรายงานทางการเงินใหม่ มาตรฐานการบัญชีที่มีการปรับปรุง และมาตรฐานการรายงานทางการเงินที่มีการปรับปรุง ซึ่งมีผลบังคับใช้ ณ วันที่ 1 มกราคม พ.ศ. 2559 ซึ่งเกี่ยวข้องกับกลุ่มบริษัทและยังไม่ได้นำมาใช้ก่อนวันถือปฏิบัติ</u> (ต่อ)

ก) กลุ่มมาตรฐานการรายงานทางการเงิน ที่ส่งผลกระทบอย่างมีสาระสำคัญต่อกลุ่มบริษัท มีดังต่อไปนี้ (ต่อ)
มาตรฐานการบัญชีฉบับที่ 40 (ปรับปรุง 2558) เรื่องอสังหาริมทรัพย์เพื่อการลงทุน ได้กำหนดให้ชัดเจนขึ้นว่ากิจการควรพิจารณามาตรฐานการรายงานทางการเงินฉบับที่ 3 ในการพิจารณาว่าการได้มาซึ่งอสังหาริมทรัพย์เพื่อการลงทุนนั้นเข้าเงื่อนไขการรวมธุรกิจหรือไม่

มาตรฐานการรายงานทางการเงินฉบับที่ 3 (ปรับปรุง 2558) เรื่องการรวมธุรกิจ ได้กำหนดให้ชัดเจนขึ้นในเรื่อง ก) ภาระผูกพันที่กิจการต้องจ่ายชำระสิ่งตอบแทนที่อาจจะเกิดขึ้นที่เข้าคำนิยามของเครื่องมือทางการเงิน ว่าเป็นหนี้สินทางการเงินหรือส่วนของเจ้าของตามคำนิยามของมาตรฐานการบัญชีฉบับที่ 32 เรื่องการแสดงรายการสำหรับเครื่องมือทางการเงิน (เมื่อมีการประกาศใช้) หรือตามมาตรฐานการรายงานทางการเงินอื่นที่เกี่ยวข้อง และได้กำหนดให้วัดมูลค่าสิ่งตอบแทนที่อาจจะเกิดขึ้นที่ไม่ได้ถูกจัดประเภทเป็นส่วนของเจ้าของด้วยมูลค่ายุติธรรมและรับรู้การเปลี่ยนแปลงในมูลค่ายุติธรรมในกำไรหรือขาดทุนทุกสิ้นรอบระยะเวลาการรายงาน และ ข) มาตรฐานการรายงานทางการเงินฉบับที่ 3 ไม่ได้ถือปฏิบัติกับการบัญชีสำหรับการจัดตั้งการร่วมค้าที่อยู่ภายใต้มาตรฐานการการรายงานทางการเงินฉบับที่ 11

มาตรฐานการรายงานทางการเงินฉบับที่ 8 (ปรับปรุง 2558) เรื่องส่วนงานดำเนินงาน ได้กำหนดให้มีการเปิดเผยข้อมูลเกี่ยวกับดุลยพินิจของผู้บริหารในการรวมส่วนงานเข้าด้วยกัน และกำหนดให้นำเสนอการกระทบยอดสินทรัพย์ของส่วนงานกับสินทรัพย์ของกิจการเมื่อกิจการรายงานข้อมูลสินทรัพย์ของส่วนงานให้กับผู้มีอำนาจตัดสินใจสูงสุดด้านการดำเนินงานของกิจการ

มาตรฐานการรายงานทางการเงิน ฉบับที่ 10 (ปรับปรุง 2558) เรื่อง งบการเงินรวม การปรับปรุงนี้ได้ให้คำนิยามของกิจการที่ดำเนินธุรกิจด้านการลงทุนและได้กำหนดข้อยกเว้นในการจัดทำงบการเงินรวม ซึ่งการปรับปรุงดังกล่าวส่งผลให้กองทุนหลายกองทุนและกิจการที่มีธุรกิจที่คล้ายคลึงกัน ได้รับข้อยกเว้นจากการนำบริษัทย่อยเกือบทั้งหมดมารวมในการจัดทำงบการเงินรวม แต่จะวัดมูลค่าเงินลงทุนในบริษัทย่อยเหล่านั้นด้วยมูลค่ายุติธรรมผ่านกำไรหรือขาดทุน

มาตรฐานการรายงานทางการเงินฉบับที่ 12 (ปรับปรุง 2558) ได้กำหนดให้กิจการที่ดำเนินธุรกิจด้านการลงทุนเปิดเผยข้อมูลที่กำหนดไว้สำหรับกิจการที่ดำเนินธุรกิจด้านการลงทุน

มาตรฐานการรายงานทางการเงินฉบับที่ 13 (ปรับปรุง 2558) เรื่องมูลค่ายุติธรรมได้กำหนดให้ชัดเจนขึ้น เกี่ยวกับข้อยกเว้นในเรื่องของการวัดมูลค่ายุติธรรมเป็นกลุ่มให้ปฏิบัติใช้กับทุกสัญญาที่อยู่ในขอบเขตของมาตรฐานการบัญชีฉบับที่ 39 เรื่อง การรับรู้และการวัดมูลค่าเครื่องมือทางการเงิน (เมื่อมีการประกาศใช้) หรือมาตรฐานการรายงานทางการเงินฉบับที่ 9 เรื่อง เครื่องมือทางการเงิน (เมื่อมีการประกาศใช้) ซึ่งรวมถึงสัญญาที่ไม่เป็นสัญญาทางการเงิน

2 **นโยบายการบัญชี** (ต่อ)

2.2 การปรับปรุงมาตรฐานการบัญชี การปรับปรุงมาตรฐานการรายงานทางการเงิน และการตีความที่เกี่ยวข้อง (ต่อ)

มาตรฐานการรายงานทางการเงินใหม่ มาตรฐานการบัญชีที่มีการปรับปรุง และมาตรฐานการรายงานทางการเงินที่มีการปรับปรุง ซึ่งมีผลบังคับใช้ ณ วันที่ 1 มกราคม พ.ศ. 2559 ซึ่งเกี่ยวข้องกับกลุ่มบริษัทและยังไม่ได้นำมาใช้ก่อนวันถือปฏิบัติ (ต่อ)

ข) กลุ่มมาตรฐานการรายงานทางการเงินที่เปลี่ยนแปลงอย่างไม่มีสาระสำคัญและไม่มีผลกระทบต่อกลุ่มบริษัท มีดังนี้

มาตรฐานการบัญชี ฉบับที่ 1 (ปรับปรุง 2558)	เรื่อง การนำเสนองบการเงิน
มาตรฐานการบัญชี ฉบับที่ 2 (ปรับปรุง 2558)	เรื่อง สินค้าคงเหลือ
มาตรฐานการบัญชี ฉบับที่ 7 (ปรับปรุง 2558)	เรื่อง งบกระแสเงินสด
มาตรฐานการบัญชี ฉบับที่ 8 (ปรับปรุง 2558)	เรื่อง นโยบายการบัญชี การเปลี่ยนแปลงประมาณการทางบัญชี และข้อผิดพลาด
มาตรฐานการบัญชี ฉบับที่ 10 (ปรับปรุง 2558)	เรื่อง เหตุการณ์ภายหลังรอบระยะเวลารายงาน
มาตรฐานการบัญชี ฉบับที่ 11 (ปรับปรุง 2558)	เรื่อง สัญญาก่อสร้าง
มาตรฐานการบัญชี ฉบับที่ 12 (ปรับปรุง 2558)	เรื่อง ภาษีเงินได้
มาตรฐานการบัญชี ฉบับที่ 17 (ปรับปรุง 2558)	เรื่อง สัญญาเช่า
มาตรฐานการบัญชี ฉบับที่ 18 (ปรับปรุง 2558)	เรื่อง รายได้
มาตรฐานการบัญชี ฉบับที่ 20 (ปรับปรุง 2558)	เรื่อง การบัญชีสำหรับเงินอุดหนุนจากรัฐบาลและการเปิดเผยข้อมูลเกี่ยวกับความช่วยเหลือจากรัฐบาล
มาตรฐานการบัญชี ฉบับที่ 21 (ปรับปรุง 2558)	เรื่อง ผลกระทบจากการเปลี่ยนแปลงของอัตราแลกเปลี่ยนเงินตราต่างประเทศ
มาตรฐานการบัญชี ฉบับที่ 23 (ปรับปรุง 2558)	เรื่อง ต้นทุนการกู้ยืม
มาตรฐานการบัญชี ฉบับที่ 26 (ปรับปรุง 2558)	เรื่อง การบัญชีและการรายงานโครงการผลประโยชน์เมื่อออกจากงาน
มาตรฐานการบัญชี ฉบับที่ 28 (ปรับปรุง 2558)	เรื่อง เงินลงทุนในบริษัทร่วม และการร่วมค้า
มาตรฐานการบัญชี ฉบับที่ 29 (ปรับปรุง 2558)	เรื่อง การรายงานทางการเงินในสภาพเศรษฐกิจที่เงินเฟ้อรุนแรง
มาตรฐานการบัญชี ฉบับที่ 33 (ปรับปรุง 2558)	เรื่อง กำไรต่อหุ้น
มาตรฐานการบัญชี ฉบับที่ 34 (ปรับปรุง 2558)	เรื่อง งบการเงินระหว่างกาล
มาตรฐานการบัญชี ฉบับที่ 37 (ปรับปรุง 2558)	เรื่อง ประมาณการหนี้สิน หนี้สินที่อาจเกิดขึ้น และสินทรัพย์ที่อาจเกิดขึ้น
มาตรฐานการรายงานทางการเงิน ฉบับที่ 5 (ปรับปรุง 2558)	เรื่อง สินทรัพย์ไม่หมุนเวียนที่ถือไว้เพื่อขายและการดำเนินงานที่ยกเลิก
มาตรฐานการรายงานทางการเงิน ฉบับที่ 6 (ปรับปรุง 2558)	เรื่อง การสำรวจและประเมินค่าแหล่งทรัพยากรแร่
มาตรฐานการรายงานทางการเงิน ฉบับที่ 11 (ปรับปรุง 2558)	เรื่อง การร่วมการงาน
การตีความมาตรฐานการบัญชี ฉบับที่ 10 (ปรับปรุง 2558)	เรื่อง ความช่วยเหลือจากรัฐบาล - กรณีที่ไม่มีความเกี่ยวข้องอย่างเฉพาะเจาะจงกับกิจกรรมดำเนินงาน
การตีความมาตรฐานการบัญชี ฉบับที่ 15 (ปรับปรุง 2558)	เรื่อง สัญญาเช่าดำเนินงาน - สิ่งจูงใจที่ให้แก่ผู้เช่า
การตีความมาตรฐานการบัญชี ฉบับที่ 25 (ปรับปรุง 2558)	เรื่อง ภาษีเงินได้ - การเปลี่ยนแปลงสถานภาพทางภาษีของกิจการหรือผู้ถือหุ้น

2 **นโยบายการบัญชี** (ต่อ)

2.2 มาตรฐานการรายงานทางการเงินใหม่ และมาตรฐานการรายงานทางการเงินที่มีการปรับปรุง (ต่อ)

มาตรฐานการรายงานทางการเงินใหม่ มาตรฐานการบัญชีที่มีการปรับปรุง และมาตรฐานการรายงานทางการเงินที่มีการปรับปรุง ซึ่งมีผลบังคับใช้ ณ วันที่ 1 มกราคม พ.ศ. 2559 ซึ่งเกี่ยวข้องกับกลุ่มบริษัทและยังไม่ได้นำมาใช้ก่อนวันถือปฏิบัติ (ต่อ)

ข) กลุ่มมาตรฐานการรายงานทางการเงินที่เปลี่ยนแปลงอย่างไม่มีสาระสำคัญและไม่มีผลกระทบต่อกลุ่มบริษัท มีดังนี้ (ต่อ)

การตีความมาตรฐานการบัญชี ฉบับที่ 27 (ปรับปรุง 2558)	เรื่อง การประเมินเนื้อหาสัญญาเช่าที่ทำขึ้นตามรูปแบบกฎหมาย
การตีความมาตรฐานการบัญชี ฉบับที่ 29 (ปรับปรุง 2558)	เรื่อง การเปิดเผยข้อมูลของข้อตกลงสัมปทานบริการ
การตีความมาตรฐานการบัญชี ฉบับที่ 31 (ปรับปรุง 2558)	เรื่อง รายได้ - รายการแลกเปลี่ยนเกี่ยวกับบริการโฆษณา
การตีความมาตรฐานการบัญชี ฉบับที่ 32 (ปรับปรุง 2558)	เรื่อง สินทรัพย์ไม่มีตัวตน-ต้นทุนเว็บไซต์
การตีความมาตรฐานการรายงานทางการเงิน ฉบับที่ 1 (ปรับปรุง 2558)	เรื่อง การเปลี่ยนแปลงในหนี้สินที่เกิดขึ้นจากการรื้อถอน การบูรณะ และหนี้สินที่มีลักษณะคล้ายคลึงกัน
การตีความมาตรฐานการรายงานทางการเงิน ฉบับที่ 4 (ปรับปรุง 2558)	เรื่อง การประเมินว่า ข้อตกลงประกอบด้วยสัญญาเช่าหรือไม่
การตีความมาตรฐานการรายงานทางการเงินฉบับที่ 5 (ปรับปรุง 2558)	เรื่อง สิทธิในส่วนได้เสียจากกองทุนการรื้อถอน การบูรณะและการปรับปรุงสภาพแวดล้อม
การตีความมาตรฐานการรายงานทางการเงิน ฉบับที่ 7 (ปรับปรุง 2558)	เรื่อง การปรับปรุงย้อนหลังภายใต้มาตรฐานการบัญชี ฉบับที่ 29 (ปรับปรุง 2557) เรื่องการรายงานทางการเงินในสภาพเศรษฐกิจที่เงินเฟ้อรุนแรง
การตีความมาตรฐานการรายงานทางการเงิน ฉบับที่ 10 (ปรับปรุง 2558)	เรื่อง งบการเงินระหว่างกาลและการด้อยค่า
การตีความมาตรฐานการรายงานทางการเงิน ฉบับที่ 12 (ปรับปรุง 2558)	เรื่อง ข้อตกลงสัมปทานบริการ
การตีความมาตรฐานการรายงานทางการเงิน ฉบับที่ 13 (ปรับปรุง 2558)	เรื่อง โปรแกรมสิทธิพิเศษแก่ลูกค้า
การตีความมาตรฐานการรายงานทางการเงิน ฉบับที่ 14 (ปรับปรุง 2558)	เรื่อง ข้อจำกัดสินทรัพย์ตามโครงการผลประโยชน์ ข้อกำหนดเงินทุนขั้นต่ำและปฏิสัมพันธ์ของรายการเหล่านี้สำหรับมาตรฐานการบัญชี ฉบับที่ 19 เรื่อง ผลประโยชน์ของพนักงาน
การตีความมาตรฐานการรายงานทางการเงิน ฉบับที่ 15 (ปรับปรุง 2558)	เรื่อง สัญญาสำหรับการก่อสร้างอสังหาริมทรัพย์
การตีความมาตรฐานการรายงานทางการเงิน ฉบับที่ 17 (ปรับปรุง 2558)	เรื่อง การจ่ายสินทรัพย์ที่ไม่ใช่เงินสดให้เจ้าของ
การตีความมาตรฐานการรายงานทางการเงิน ฉบับที่ 18 (ปรับปรุง 2558)	เรื่อง การโอนสินทรัพย์จากลูกค้า
การตีความมาตรฐานการรายงานทางการเงิน ฉบับที่ 20 (ปรับปรุง 2558)	เรื่อง ต้นทุนการเปิดหน้าดินในช่วงการผลิตสำหรับเหมืองผิวดิน

2 นโยบายการบัญชี (ต่อ)

2.3 บัญชีกลุ่มบริษัท - เงินลงทุนในบริษัทย่อย และส่วนได้เสียในการร่วมค้า

(1) บริษัทย่อย

บริษัทย่อยหมายถึงกิจการ(ซึ่งรวมถึงกิจการเฉพาะกิจ) ที่กลุ่มบริษัทควบคุม กลุ่มบริษัทควบคุมกิจการเมื่อกลุ่มบริษัทมีการเปิดรับหรือมีสิทธิในผลตอบแทนผันแปรจากการเกี่ยวข้องกับผู้ได้รับการลงทุนและมีความสามารถทำให้เกิดผลกระทบต่อผลตอบแทนจากการใช้อำนาจเหนือผู้ได้รับการควบคุม กลุ่มบริษัทรวมงบการเงินของบริษัทย่อยไว้ในงบการเงินรวมตั้งแต่วันที่กลุ่มบริษัทมีอำนาจในการควบคุมบริษัทย่อย กลุ่มบริษัทจะไม่นำงบการเงินของบริษัทย่อยมารวมไว้ในงบการเงินรวมนับจากวันที่กลุ่มบริษัทสูญเสียอำนาจควบคุม

กลุ่มบริษัทบันทึกบัญชีการรวมธุรกิจโดยถือปฏิบัติตามวิธีซื้อ สิ่งตอบแทนที่โอนให้สำหรับการซื้อบริษัทย่อย ต้องวัดด้วยมูลค่ายุติธรรมของสินทรัพย์ที่ผู้ซื้อโอนให้และหนี้สินที่ก่อขึ้นเพื่อจ่ายชำระให้แก่เจ้าของเดิมของผู้ถูกซื้อและส่วนได้เสียในส่วนของผู้ถือหุ้นที่ออกโดยกลุ่มบริษัท รวมถึงมูลค่ายุติธรรมของสินทรัพย์ หรือหนี้สินที่คาดว่าจะต้องจ่ายชำระ ต้นทุนที่เกี่ยวข้องกับการซื้อจะรับรู้เป็นค่าใช้จ่ายเมื่อเกิดขึ้น และวัดมูลค่าเริ่มแรกของสินทรัพย์ที่ได้มาที่ระบุได้รวมทั้งหนี้สินและหนี้สินที่อาจจะเกิดขึ้นในการรวมธุรกิจด้วยมูลค่ายุติธรรม ณ วันที่ซื้อ ในการรวมธุรกิจแต่ละครั้ง กลุ่มบริษัทวัดมูลค่าของส่วนได้เสียที่ไม่มีอำนาจควบคุมในผู้ถูกซื้อด้วยมูลค่ายุติธรรม หรือ มูลค่าของสินทรัพย์สุทธิที่ระบุได้ของผู้ถูกซื้อตามสัดส่วนของหุ้นที่ถือในการรวมธุรกิจที่ดำเนินการสำเร็จจากการทยอยซื้อ ผู้ซื้อต้องวัดมูลค่าส่วนได้เสียที่ผู้ซื้อถืออยู่ในผู้ถูกซื้อก่อนหน้าการรวมธุรกิจใหม่โดยใช้มูลค่ายุติธรรม ณ วันที่ซื้อและรับรู้ผลกำไรหรือขาดทุนที่เกิดขึ้นจากการวัดมูลค่าใหม่นั้นในกำไรหรือขาดทุน

สิ่งตอบแทนที่คาดว่าจะต้องจ่ายโดยกลุ่มบริษัท รับรู้ด้วยมูลค่ายุติธรรม ณ วันที่ซื้อ การเปลี่ยนแปลงในมูลค่ายุติธรรมของสิ่งตอบแทนที่คาดว่าจะต้องจ่ายที่รับรู้ภายหลังวันที่ซื้อซึ่งจัดประเภทเป็นสินทรัพย์หรือหนี้สินให้รับรู้ผลกำไรขาดทุนที่เกิดขึ้นในกำไรหรือขาดทุน หรือในกำไรขาดทุนเบ็ดเสร็จอื่น สิ่งตอบแทนที่คาดว่าจะต้องจ่ายซึ่งจัดประเภทเป็นส่วนของผู้ถือหุ้นต้องไม่มีการวัดมูลค่าใหม่ และให้บันทึกการจ่ายชำระในภายหลังไว้ในส่วนของผู้ถือหุ้น

กรณีที่มูลค่าสิ่งตอบแทนที่โอนให้ มูลค่าส่วนได้เสียที่ไม่มีอำนาจควบคุมในผู้ถูกซื้อ และมูลค่ายุติธรรม ณ วันซื้อธุรกิจของส่วนได้เสียในส่วนของผู้ถือหุ้นของผู้ถูกซื้อที่ผู้ซื้อถืออยู่ก่อนการรวมธุรกิจ มากกว่ามูลค่ายุติธรรมสุทธิ ณ วันที่ซื้อของสินทรัพย์ที่ได้มาที่ระบุได้และหนี้สินที่รับมา ผู้ซื้อต้องรับรู้ค่าความนิยม หากมูลค่าของมูลค่าสิ่งตอบแทนที่โอนให้ มูลค่าส่วนได้เสียที่ไม่มีอำนาจควบคุมในผู้ถูกซื้อ และมูลค่ายุติธรรม ณ วันซื้อธุรกิจของส่วนได้เสียในส่วนของผู้ถือหุ้นของผู้ถูกซื้อที่ผู้ซื้อถืออยู่ก่อนการรวมธุรกิจ น้อยกว่ามูลค่าราคายุติธรรมของสินทรัพย์สุทธิของบริษัทย่อยเนื่องจากมีการต่อรองราคาซื้อ จะรับรู้ส่วนต่างโดยตรงไปยังกำไรขาดทุน

กิจการจะตัดรายการบัญชีระหว่างกิจการ ยอดคงเหลือ และรายการกำไรหรือขาดทุนที่ยังไม่ได้เกิดขึ้นจริงระหว่างกลุ่มบริษัท นโยบายการบัญชีของบริษัทย่อยได้ถูกเปลี่ยนเพื่อให้สอดคล้องกับนโยบายการบัญชีของกลุ่มบริษัท

ในงบการเงินเฉพาะกิจการ เงินลงทุนในบริษัทย่อยจะบันทึกบัญชีด้วยราคาทุนหักค่าเผื่อการด้อยค่า ต้นทุนจะมีการปรับเพื่อสะท้อนการเปลี่ยนแปลงสิ่งตอบแทนที่เกิดขึ้นจากสิ่งตอบแทนที่คาดว่าจะได้รับ ต้นทุนนั้นจะรวมส่วนแบ่งต้นทุนทางตรง

(2) รายการและส่วนได้เสียที่ไม่มีอำนาจควบคุม

กลุ่มบริษัทปฏิบัติต่อรายการกับส่วนได้เสียที่ไม่มีอำนาจควบคุมเช่นเดียวกันกับส่วนที่เป็นของผู้ถือหุ้นกลุ่มบริษัท สำหรับการซื้อส่วนได้เสียที่ไม่มีอำนาจควบคุม ผลต่างระหว่างสิ่งตอบแทนที่จ่ายให้และหุ้นที่ได้มาของมูลค่าตามบัญชีของสินทรัพย์สุทธิของหุ้นที่ซื้อมาในบริษัทย่อยจะถูกบันทึกในส่วนของผู้ถือหุ้น และกำไรหรือขาดทุนจากการขายในส่วนได้เสียที่ไม่มีอำนาจควบคุมจะถูกบันทึกในส่วนของผู้ถือหุ้น

2 **นโยบายการบัญชี** (ต่อ)

2.3 บัญชีกลุ่มบริษัท - เงินลงทุนในบริษัทย่อย และส่วนได้เสียในการร่วมค้า (ต่อ)

(3) การจำหน่ายบริษัทย่อย

เมื่อกลุ่มบริษัทสูญเสียการควบคุมหรือมีอิทธิพลมีนัยสำคัญ ส่วนได้เสียในหุ้นที่เหลืออยู่จะวัดมูลค่าใหม่โดยใช้ราคายุติธรรม การเปลี่ยนแปลงในมูลค่าจะรับรู้ในกำไรหรือขาดทุน มูลค่ายุติธรรมนั้นจะถือเป็นมูลค่าตามบัญชีเริ่มแรกของมูลค่าของเงินลงทุนที่เหลือของบริษัทร่วม ส่วนได้เสียในการร่วมค้า หรือสินทรัพย์ทางการเงิน สำหรับทุกจำนวนที่เคยรับรู้ในกำไรขาดทุนเบ็ดเสร็จอื่นจะถูกจัดประเภทใหม่เป็นกำไรหรือขาดทุนเสมือนมีการขายสินทรัพย์หรือหนี้สินที่เกี่ยวข้องนั้นโดยตรง

(4) การร่วมการงาน

กลุ่มบริษัทนำมาตรฐานการรายงานทางการเงิน ฉบับที่ 11 เรื่อง การร่วมการงานมาปฏิบัติเมื่อวันที่ 1 มกราคม พ.ศ. 2558 ตามมาตรฐานการรายงานทางการเงิน ฉบับที่ 11 เรื่อง การร่วมการงานเงินลงทุนในการร่วมการงานจะถูกจัดประเภทเป็นการดำเนินงานร่วมกัน หรือการร่วมค้า โดยขึ้นอยู่กับสิทธิและภาระผูกพันตามสัญญาของผู้ลงทุนแต่ละราย กลุ่มบริษัทได้ประเมินลักษณะของการร่วมการงานที่มีและพิจารณาว่าเป็น การร่วมค้า ซึ่งการร่วมค้ารับรู้เงินลงทุนโดยใช้วิธีส่วนได้เสีย

ตามวิธีส่วนได้เสียเงินลงทุนในการร่วมค้ารับรู้เมื่อเริ่มแรกด้วยราคาทุนและปรับปรุงมูลค่าตามบัญชีของเงินลงทุนเพื่อรับรู้ส่วนแบ่งกำไรหรือขาดทุนและการเปลี่ยนแปลงในกำไรขาดทุนเบ็ดเสร็จอื่นของผู้ได้รับการลงทุนตามสัดส่วนที่กลุ่มบริษัทมีส่วนได้เสีย หากส่วนแบ่งขาดทุนของกลุ่มบริษัทในการร่วมค้ามีจำนวนเท่ากับหรือสูงกว่าส่วนได้เสียของกลุ่มบริษัทในการร่วมค้านั้น (ซึ่งรวมถึงส่วนได้เสียระยะยาวใด ๆ ซึ่งโดยเนื้อหาแล้วถือเป็นส่วนหนึ่งของเงินลงทุนสุทธิของกลุ่มบริษัทในการร่วมค้านั้น) กลุ่มบริษัทจะไม่รับรู้ส่วนแบ่งในขาดทุนที่เกินกว่าส่วนได้เสียของตนในการร่วมค้านั้น นอกจากว่ากลุ่มบริษัทมีภาระผูกพัน หรือได้จ่ายเงิน เพื่อชำระภาระผูกพันแทนการร่วมค้าไปแล้ว

รายการกำไรที่ยังไม่ได้เกิดขึ้นจริงระหว่างกลุ่มบริษัทกับการร่วมค้าจะตัดบัญชีเท่าที่กลุ่มบริษัทมีส่วนได้เสียในการร่วมค้านั้น รายการขาดทุนที่ยังไม่ได้เกิดขึ้นจริงก็จะตัดบัญชีในทำนองเดียวกัน เว้นแต่รายการนั้นมีหลักฐานว่าสินทรัพย์ที่โอนระหว่างกันเกิดการด้อยค่า การร่วมค้าจะเปลี่ยนนโยบายการบัญชีเท่าที่จำเป็น เพื่อให้สอดคล้องกับนโยบายการบัญชีของกลุ่มบริษัท การเปลี่ยนนโยบายการบัญชี ถือปฏิบัติตั้งแต่ 1 มกราคม พ.ศ. 2558

ผลกระทบของการเปลี่ยนนโยบายการบัญชีต่อฐานะการเงิน กำไรขาดทุนเบ็ดเสร็จ และกระแสเงินสดของกลุ่มบริษัท ณ วันที่ 1 มกราคม พ.ศ. 2557 และวันที่ 31 ธันวาคม พ.ศ. 2557 ได้แสดงไว้ในหมายเหตุประกอบงบการเงินข้อ 4 การเปลี่ยนนโยบายการบัญชีไม่มีผลกระทบต่อกำไรต่อหุ้น

รายชื่อของกิจการร่วมค้าหลักได้เปิดเผยไว้ในหมายเหตุประกอบงบการเงินข้อ 13.1

2.4 การแปลงค่าเงินตราต่างประเทศ

(ก) สกุลเงินที่ใช้ในการดำเนินงานและสกุลเงินที่ใช้นำเสนองบการเงิน

รายการที่รวมในงบการเงินของแต่ละบริษัทในกลุ่มบริษัทถูกวัดมูลค่าโดยใช้สกุลเงินของสภาพแวดล้อมทางเศรษฐกิจหลักที่บริษัทดำเนินงานอยู่ (สกุลเงินที่ใช้ในการดำเนินงาน) งบการเงินรวมแสดงในสกุลเงินบาท ซึ่งเป็นสกุลเงินที่ใช้ในการดำเนินงานและสกุลเงินที่ใช้นำเสนองบการเงินของบริษัท

2 นโยบายการบัญชี (ต่อ)

2.4 การแปลงค่าเงินตราต่างประเทศ (ต่อ)

(ข) รายการและยอดคงเหลือ

รายการที่เป็นสกุลเงินตราต่างประเทศแปลงค่าเป็นสกุลเงินที่ใช้ในการดำเนินงานโดยใช้อัตราแลกเปลี่ยน ณ วันที่เกิดรายการหรือวันที่ตีราคาหากรายการนั้นถูกวัดมูลค่าใหม่ รายการกำไรและรายการขาดทุนที่เกิดจากการรับหรือจ่ายชำระที่เป็นเงินตราต่างประเทศ และที่เกิดจากการแปลงค่าสินทรัพย์และหนี้สินที่เป็นตัวเงินซึ่งเป็นเงินตราต่างประเทศ ได้บันทึกไว้ในกำไรหรือขาดทุน

เมื่อมีการรับรู้รายการกำไรหรือขาดทุนของรายการที่ไม่เป็นตัวเงินไว้ในกำไรขาดทุนเบ็ดเสร็จอื่น องค์ประกอบของอัตราแลกเปลี่ยนทั้งหมดของกำไรหรือขาดทุนนั้นจะรับรู้ไว้ในกำไรขาดทุนเบ็ดเสร็จอื่นด้วย ในทางตรงข้ามการรับรู้กำไรหรือขาดทุนของรายการที่ไม่เป็นตัวเงินไว้ในกำไรหรือขาดทุน องค์ประกอบของอัตราแลกเปลี่ยนทั้งหมดของกำไรหรือขาดทุนนั้นจะรับรู้ไว้ในกำไรขาดทุนด้วย

(ค) กลุ่มบริษัท

การแปลงค่าผลการดำเนินงานและฐานะการเงินของบริษัทในกลุ่มบริษัท (ที่มิใช่สกุลเงินของเศรษฐกิจที่มีภาวะเงินเฟ้อรุนแรง) ซึ่งมีสกุลเงินที่ใช้ในการดำเนินงานแตกต่างจากสกุลเงินที่ใช้นำเสนองบการเงินได้ถูกแปลงค่าเป็นสกุลเงินที่ใช้นำเสนองบการเงินดังนี้

- สินทรัพย์และหนี้สินที่แสดงอยู่ในงบแสดงฐานะการเงินแต่ละงวดแปลงค่าด้วยอัตราปิด ณ วันที่ของแต่ละงบแสดงฐานะการเงินนั้น
- รายได้และค่าใช้จ่ายในงบกำไรขาดทุนเบ็ดเสร็จ และงบกำไรขาดทุนแปลงค่าด้วยอัตราถัวเฉลี่ย และ
- ผลต่างของอัตราแลกเปลี่ยนทั้งหมดรับรู้ในกำไรขาดทุนเบ็ดเสร็จอื่น

ค่าความนิยมและการปรับมูลค่ายุติธรรมที่เกิดจากการซื้อหน่วยงานในต่างประเทศถือเป็นสินทรัพย์และหนี้สินของหน่วยงานในต่างประเทศนั้นและแปลงค่าด้วยอัตราปิด

2.5 เงินสดและรายการเทียบเท่าเงินสด

ในงบกระแสเงินสดรวมและงบกระแสเงินสดเฉพาะบริษัท เงินสดและรายการเทียบเท่าเงินสดรวมถึงเงินสดในมือ เงินฝากธนาคารประเภทจ่ายคืนเมื่อทวงถาม เงินลงทุนระยะสั้นอื่นที่มีสภาพคล่องสูงซึ่งมีอายุไม่เกินสามเดือนนับจากวันที่ได้มา และเงินเบิกเกินบัญชี จะแสดงไว้ในส่วนของหนี้สินหมุนเวียนในงบแสดงฐานะการเงินรวมและงบแสดงฐานะการเงินเฉพาะบริษัท

2.6 เงินฝากธนาคารที่มีข้อจำกัดในการใช้

เงินฝากธนาคารที่มีข้อจำกัดในการใช้ หมายถึง เงินฝากธนาคารทุกประเภทซึ่งมีเงื่อนไขการใช้จ่ายและขั้นตอนการเบิกถอนสำหรับวัตถุประสงค์เฉพาะตามข้อกำหนดของสัญญาบริหารการเงิน และสัญญาเงินกู้กับสถาบันการเงินที่ให้การสนับสนุนสินเชื่อแก่กลุ่มบริษัท

2 **นโยบายการบัญชี** (ต่อ)

2.7 เงินลงทุน

กลุ่มบริษัทจัดประเภทเงินลงทุนที่นอกเหนือจากเงินลงทุนในบริษัทย่อย และการร่วมค้า เป็น 3 ประเภท คือ (1) เงินลงทุนเพื่อค้า (2) เงินลงทุนที่ถือไว้จนครบกำหนด และ (3) เงินลงทุนทั่วไป การจัดประเภทขึ้นอยู่กับจุดมุ่งหมายขณะลงทุน ฝ่ายบริหารจะเป็นผู้กำหนดการจัดประเภทที่เหมาะสมสำหรับเงินลงทุน ณ เวลาลงทุนและทบทวนการจัดประเภทเป็นระยะ

(1) เงินลงทุนเพื่อค้า คือ เงินลงทุนเพื่อจุดมุ่งหมายหลักในการหากำไรจากการเปลี่ยนแปลงราคาในช่วงเวลาสั้นไม่เกิน 3 เดือนนับแต่เวลาที่ลงทุน และแสดงรวมไว้ในสินทรัพย์หมุนเวียน
(2) เงินลงทุนที่ถือไว้จนครบกำหนด คือ เงินลงทุนที่มีกำหนดเวลาและผู้บริหารตั้งใจแน่วแน่และมีความสามารถถือไว้จนครบกำหนด ได้แสดงรวมไว้ในสินทรัพย์ไม่หมุนเวียน เว้นแต่จะครบกำหนดภายใน 12 เดือนนับแต่วันสิ้นรอบระยะเวลารายงานก็จะแสดงไว้ในสินทรัพย์หมุนเวียน
(3) เงินลงทุนทั่วไป คือ เงินลงทุนในตราสารทุนที่ไม่มีตลาดซื้อขายคล่องรองรับ

เงินลงทุนทั้ง 3 ประเภทรับรู้มูลค่าเริ่มแรกด้วยราคาทุน ซึ่งหมายถึงมูลค่ายุติธรรมของสิ่งตอบแทนที่ให้ไปเพื่อให้ได้มาซึ่งเงินลงทุนนั้นรวมทั้งค่าใช้จ่ายในการทำรายการ

เงินลงทุนเพื่อค้าวัดมูลค่าในเวลาต่อมาด้วยมูลค่ายุติธรรม มูลค่ายุติธรรมของเงินลงทุนวัดตามราคาเสนอซื้อที่อ้างอิงจากตลาดหลักทรัพย์แห่งประเทศไทย ณ วันทำการสุดท้ายของวันสิ้นรอบระยะเวลารายงาน โดยอ้างอิงราคาเสนอซื้อล่าสุดจากตลาดหลักทรัพย์แห่งประเทศไทย รายการกำไรและขาดทุนที่ยังไม่เกิดขึ้นจริงของเงินลงทุนเพื่อค้ารับรู้ในงบกำไรขาดทุน

เงินลงทุนที่จะถือไว้จนครบกำหนดวัดมูลค่าภายหลังการได้มาด้วยวิธีราคาทุนตัดจำหน่ายตามอัตราดอกเบี้ยที่แท้จริง หักด้วยค่าเผื่อการด้อยค่า

เงินลงทุนทั่วไป แสดงด้วยราคาทุนหักค่าเผื่อการด้อยค่า

บริษัทจะทดสอบค่าเผื่อการด้อยค่าของเงินลงทุนเมื่อมีข้อบ่งชี้ว่าเงินลงทุนนั้นอาจมีค่าเผื่อการด้อยค่าเกิดขึ้น หากราคาตามบัญชีของเงินลงทุนสูงกว่ามูลค่าที่คาดว่าจะได้รับคืน บริษัทจะบันทึกรายการขาดทุนจากค่าเผื่อการด้อยค่ารวมไว้ในงบกำไรขาดทุน

ในการจำหน่ายเงินลงทุน ผลต่างระหว่างมูลค่ายุติธรรมของผลตอบแทนสุทธิที่ได้รับจากการจำหน่ายเมื่อเปรียบเทียบกับราคาตามบัญชีของเงินลงทุนนั้นจะบันทึกรวมอยู่ในกำไรหรือขาดทุน กรณีที่จำหน่ายเงินลงทุนที่ถือไว้ในตราสารหนี้หรือตราสารทุนชนิดเดียวกันออกไปบางส่วน ราคาตามบัญชีของเงินลงทุนที่จำหน่ายจะกำหนดโดยใช้วิธีถัวเฉลี่ยถ่วงน้ำหนักด้วยราคาตามบัญชีจากจำนวนทั้งหมดที่ถือไว้

2.8 ลูกหนี้การค้า

ลูกหนี้การค้ารับรู้เริ่มแรกด้วยมูลค่าตามใบแจ้งหนี้ และจะวัดมูลค่าต่อมาด้วยจำนวนเงินที่เหลืออยู่หักด้วยค่าเผื่อหนี้สงสัยจะสูญซึ่งประมาณจากการสอบทานยอดคงเหลือ ณ วันสิ้นงวด ค่าเผื่อหนี้สงสัยจะสูญหมายถึงผลต่างระหว่างราคาตามบัญชีของลูกหนี้การค้าเปรียบเทียบกับมูลค่าที่คาดว่าจะได้รับจากลูกหนี้การค้า หนี้สูญที่เกิดขึ้นจะรับรู้ไว้ในกำไรหรือขาดทุนโดยถือเป็นส่วนหนึ่งของค่าใช้จ่ายในการขายและบริหาร

2 **นโยบายการบัญชี** (ต่อ)

2.9 สัญญาก่อสร้าง

สัญญาก่อสร้างคือสัญญาที่เจรจาเฉพาะเจาะจงเพื่อก่อสร้างสินทรัพย์รายการเดียวหรือหลายรายการซึ่งสัมพันธ์กันอย่างใกล้ชิดหรือต้องพึ่งพากันในด้านการออกแบบ เทคโนโลยีและหน้าที่หรือเชื่อมโยงกันด้วยวัตถุประสงค์ในการใช้ประโยชน์ขั้นสุดท้าย

เมื่อผลการดำเนินงานตามสัญญาก่อสร้างไม่สามารถประมาณการได้อย่างน่าเชื่อถือ รายได้ตามสัญญาก่อสร้างจะรับรู้ได้ไม่เกินกว่าต้นทุนตามสัญญาซึ่งค่อนข้างแน่ว่าจะได้รับคืน ต้นทุนตามสัญญาจะรับรู้เป็นค่าใช้จ่ายในงวดเมื่อเกิดขึ้น

เมื่อผลการดำเนินงานตามสัญญาก่อสร้างสามารถประมาณการได้อย่างน่าเชื่อถือ และมีความเป็นไปได้ที่สัญญาก่อสร้างจะมีกำไรให้รับรู้รายได้ตลอดระยะเวลาของสัญญาก่อสร้าง เมื่อมีความเป็นไปได้ค่อนข้างแน่ที่ต้นทุนการก่อสร้างทั้งหมดเกินกว่ารายได้ค่าก่อสร้างทั้งหมด กลุ่มบริษัทจะรับรู้ขาดทุนที่คาดว่าจะเกิดขึ้นเป็นค่าใช้จ่ายทันที

ในการกำหนดขั้นความสำเร็จของงานก่อสร้าง จะไม่พิจารณาต้นทุนการก่อสร้างที่เกิดขึ้นในระหว่างปีที่เกี่ยวข้องกับกิจกรรมในอนาคต ซึ่งแสดงอยู่ในรูปสินค้าคงเหลือ จำนวนเงินที่จ่ายเป็นเงินล่วงหน้า หรือสินทรัพย์อื่น ขึ้นอยู่กับลักษณะของต้นทุน

กลุ่มบริษัทแสดงจำนวนเงินทั้งสิ้นที่กิจการมีสิทธิเรียกร้องจากผู้ว่าจ้างสำหรับงานก่อสร้างทุกสัญญาเป็นสินทรัพย์ของกิจการสำหรับต้นทุนที่เกิดขึ้นและกำไรที่รับรู้ (หักด้วยรายการขาดทุนที่รับรู้แล้ว) สูงกว่าจำนวนเงินงวดที่เรียกเก็บ ซึ่งจำนวนเงินที่เรียกเก็บที่ลูกค้ายังไม่ได้ชำระและจำนวนเงินประกันผลงานจะรวมอยู่ภายใต้หัวข้อ ลูกหนี้การค้าและลูกหนี้อื่น กลุ่มบริษัทจะแสดงจำนวนเงินทั้งสิ้นที่ผู้ว่าจ้างมีสิทธิเรียกร้องจากกิจการสำหรับงานก่อสร้างทุกสัญญาเป็นหนี้สินของกิจการสำหรับจำนวนเงินที่เรียกเก็บมากกว่าต้นทุนที่เกิดขึ้นและกำไรที่รับรู้(หักด้วยรายการขาดทุนที่รับรู้แล้ว)

2.10 อสังหาริมทรัพย์เพื่อการลงทุน

อสังหาริมทรัพย์ที่ถือครองโดยกลุ่มบริษัทเพื่อหาประโยชน์จากรายได้ค่าเช่า หรือจากการเพิ่มขึ้นของมูลค่าของสินทรัพย์หรือทั้งสองอย่าง และไม่ได้มีไว้ใช้งานโดยกิจการในกลุ่มบริษัท จะถูกจัดประเภทเป็น อสังหาริมทรัพย์เพื่อการลงทุน รวมถึงอสังหาริมทรัพย์ที่อยู่ระหว่างก่อสร้างหรือพัฒนาเพื่อเป็นอสังหาริมทรัพย์เพื่อการลงทุนในอนาคต

การรับรู้รายการเมื่อเริ่มแรกของอสังหาริมทรัพย์เพื่อการลงทุนด้วยวิธีราคาทุน รวมถึงต้นทุนในการทำรายการและต้นทุนการกู้ยืม ต้นทุนการกู้ยืมที่เกิดขึ้นเพื่อวัตถุประสงค์ของการได้มา การก่อสร้างหรือผลิตอสังหาริมทรัพย์เพื่อการลงทุนนั้นจะรวมเป็นส่วนหนึ่งของต้นทุนของอสังหาริมทรัพย์เพื่อการลงทุน ต้นทุนการกู้ยืมจะถูกรวมในขณะที่การซื้อหรือการก่อสร้างและจะหยุดพักทันที เมื่อสินทรัพย์นั้นก่อสร้างเสร็จอย่างมีนัยสำคัญ หรือระหว่างที่การดำเนินการพัฒนาสินทรัพย์ที่เข้าเงื่อนไขหยุดชะงักลง

หลังจากการรับรู้เมื่อเริ่มแรก อสังหาริมทรัพย์เพื่อการลงทุนจะบันทึกด้วยวิธีราคาทุน หักค่าเสื่อมราคาสะสม และค่าเผื่อผลขาดทุนจากการด้อยค่า

ที่ดินไม่มีการหักค่าเสื่อมราคา

การรวมรายจ่ายในภายหลังเข้าเป็นมูลค่าบัญชีของสินทรัพย์จะกระทำก็ต่อเมื่อมีความเป็นไปได้ค่อนข้างแน่ที่กลุ่มบริษัทจะได้รับประโยชน์เชิงเศรษฐกิจในอนาคตในรายจ่ายนั้น และต้นทุนสามารถวัดมูลค่าได้อย่างน่าเชื่อถือ ค่าซ่อมแซมและบำรุงรักษาทั้งหมดจะรับรู้เป็นค่าใช้จ่ายเมื่อเกิดขึ้น เมื่อมีการเปลี่ยนแทนชิ้นส่วนของอสังหาริมทรัพย์เพื่อการลงทุน จะตัดมูลค่าตามบัญชีของส่วนที่ถูกเปลี่ยนแทนออก

2 **นโยบายการบัญชี** (ต่อ)

2.11 ที่ดิน อาคารและอุปกรณ์

ที่ดิน อาคารและอุปกรณ์แสดงในราคาทุนเดิมหักด้วยค่าเสื่อมราคาสะสม ต้นทุนเริ่มแรกจะรวมต้นทุนทางตรงอื่น ๆ ที่เกี่ยวข้องกับการซื้อสินทรัพย์นั้น

ต้นทุนที่เกิดขึ้นภายหลังจะรวมอยู่ในมูลค่าตามบัญชีของสินทรัพย์หรือรับรู้แยกเป็นอีกสินทรัพย์หนึ่งตามความเหมาะสม เมื่อต้นทุนนั้นเกิดขึ้นและคาดว่าจะให้ประโยชน์เชิงเศรษฐกิจในอนาคตแก่บริษัทและต้นทุนดังกล่าวสามารถวัดมูลค่าได้อย่างน่าเชื่อถือ และจะตัดมูลค่าตามบัญชีของชิ้นส่วนที่ถูกเปลี่ยนแทนออก สำหรับค่าซ่อมแซมและบำรุงรักษาอื่น ๆ บริษัทจะรับรู้ต้นทุนดังกล่าวเป็นค่าใช้จ่ายในกำไรหรือขาดทุนเมื่อเกิดขึ้น

ที่ดินไม่มีการคิดค่าเสื่อมราคา ค่าเสื่อมราคาของสินทรัพย์อื่นคำนวณโดยใช้วิธีเส้นตรง เพื่อลดราคาทุนแต่ละชนิดตลอดอายุการให้ประโยชน์ที่ประมาณการไว้ของสินทรัพย์ดังต่อไปนี้

ส่วนปรับปรุงที่ดิน	25 ปี
โรงไฟฟ้า	5, 25 ปี
อาคารและสำนักงาน	25 ปี
เครื่องมือและอุปกรณ์	5 ปี
เครื่องตกแต่ง และเครื่องใช้สำนักงาน	3, 5 ปี
ยานพาหนะ	5 ปี

ทุกสิ้นรอบรอบระยะเวลารายงาน ได้มีการทบทวนและปรับปรุงมูลค่าคงเหลือและอายุการให้ประโยชน์ของสินทรัพย์ให้เหมาะสม

ในกรณีที่มูลค่าตามบัญชีสูงกว่ามูลค่าที่คาดว่าจะได้รับคืน มูลค่าตามบัญชีจะถูกปรับลดให้เท่ากับมูลค่าที่คาดว่าจะได้รับคืนทันที (ดูหมายเหตุประกอบงบการเงินข้อ 2.12) การด้อยค่าของสินทรัพย์

ผลกำไรหรือขาดทุนที่เกิดจากการจำหน่ายที่ดิน อาคารและอุปกรณ์ คำนวณโดยเปรียบเทียบจากสิ่งตอบแทนสุทธิที่ได้รับจากการจำหน่ายสินทรัพย์กับมูลค่าตามบัญชีของสินทรัพย์ และจะรับรู้บัญชีผลกำไรหรือขาดทุนอื่นสุทธิในกำไรหรือขาดทุน

2.12 การด้อยค่าของสินทรัพย์

สินทรัพย์ที่มีอายุการให้ประโยชน์ไม่ทราบแน่ชัด (เช่น ค่าความนิยม) ซึ่งไม่มีการตัดจำหน่ายจะถูกทดสอบการด้อยค่าเป็นประจำทุกปี สินทรัพย์อื่นที่มีการตัดจำหน่ายจะมีการทบทวนการด้อยค่า เมื่อมีเหตุการณ์หรือสถานการณ์บ่งชี้ว่าราคาตามบัญชีอาจสูงกว่ามูลค่าที่คาดว่าจะได้รับคืน รายการขาดทุนจากการด้อยค่าจะรับรู้เมื่อราคาตามบัญชีของสินทรัพย์สูงกว่ามูลค่าสุทธิที่คาดว่าจะได้รับคืน ซึ่งหมายถึงจำนวนที่สูงกว่าระหว่างมูลค่ายุติธรรมหักต้นทุนในการขายเทียบกับมูลค่าจากการใช้สินทรัพย์จะถูกจัดเป็นหน่วยที่เล็กที่สุดที่สามารถแยกออกมาได้ เพื่อวัตถุประสงค์ของการประเมินการด้อยค่า สินทรัพย์ที่ไม่ใช่สินทรัพย์ทางการเงินนอกเหนือจากค่าความนิยมซึ่งรับรู้รายการขาดทุนจากการด้อยค่าไปแล้ว จะถูกประเมินความเป็นไปได้ที่จะกลับรายการขาดทุนจากการด้อยค่า ณ วันสิ้นรอบระยะเวลารายงาน

2.13 สัญญาเช่าระยะยาว - กรณีที่กลุ่มบริษัทเป็นผู้เช่า

สัญญาระยะยาวเพื่อเช่าสินทรัพย์ซึ่งผู้ให้เช่าเป็นผู้รับความเสี่ยงและผลตอบแทนของความเป็นเจ้าของเป็นส่วนใหญ่ สัญญาเช่านั้นถือเป็นสัญญาเช่าดำเนินงาน เงินที่ต้องจ่ายภายใต้สัญญาเช่าดังกล่าว (สุทธิจากสิ่งตอบแทนจูงใจที่ได้รับจากผู้ให้เช่า) จะบันทึกในกำไรหรือขาดทุนโดยใช้วิธีเส้นตรงตลอดอายุของสัญญาเช่านั้น

สัญญาเช่าที่ดิน อาคาร และอุปกรณ์ซึ่งผู้เช่าเป็นผู้รับความเสี่ยงและผลตอบแทนของความเป็นเจ้าของเกือบทั้งหมดถือเป็นสัญญาเช่าการเงิน ซึ่งจะบันทึกเป็นรายจ่ายฝ่ายทุนด้วยมูลค่ายุติธรรมของสินทรัพย์ที่เช่า หรือมูลค่าปัจจุบันสุทธิของจำนวนเงินที่ต้องจ่ายตามสัญญาเช่า แล้วแต่มูลค่าใดจะต่ำกว่า

จำนวนเงินที่ต้องจ่ายดังกล่าวจะปันส่วนระหว่างหนี้สินและค่าใช้จ่ายทางการเงินเพื่อให้ได้อัตราดอกเบี้ยคงที่ต่อหนี้สินคงค้างอยู่ โดยพิจารณาแยกแต่ละสัญญา ภาระผูกพันตามสัญญาเช่าหักค่าใช้จ่ายทางการเงินจะบันทึกเป็นหนี้สินระยะยาว ส่วนดอกเบี้ยจ่ายจะบันทึกในกำไรหรือขาดทุนตลอดอายุของสัญญาเช่าเพื่อทำให้อัตราดอกเบี้ยแต่ละงวดเป็นอัตราคงที่สำหรับยอดคงเหลือของหนี้สินที่เหลืออยู่ สินทรัพย์ที่ได้มาตามสัญญาเช่าการเงินจะคิดค่าเสื่อมราคาตลอดอายุการใช้งานของสินทรัพย์ที่เช่าหรืออายุของสัญญาเช่าแล้วแต่ระยะเวลาใดจะน้อยกว่า

2.14 เงินกู้ยืม

เงินกู้ยืมรับรู้เริ่มแรกด้วยมูลค่ายุติธรรมของสิ่งตอบแทนที่ได้รับหักด้วยต้นทุนการจัดทำรายการที่เกิดขึ้นเงินกู้ยืมวัดมูลค่าในเวลาต่อมาด้วยวิธีราคาทุนตัดจำหน่ายตามวิธีอัตราดอกเบี้ยที่แท้จริง ผลต่างระหว่างเงินที่ได้รับ (หักด้วยต้นทุนการจัดทำรายการที่เกิดขึ้น) เมื่อเทียบกับมูลค่าที่จ่ายคืนเพื่อชำระหนี้นั้นจะรับรู้ในงบกำไรขาดทุนตลอดช่วงเวลาการกู้ยืม

ค่าธรรมเนียมที่จ่ายไปเพื่อให้ได้เงินกู้มาจะรับรู้เป็นต้นทุนการจัดทำรายการเงินกู้ในกรณีที่มีความเป็นไปได้ที่จะใช้วงเงินกู้บางส่วนหรือทั้งหมด ในกรณีนี้ค่าธรรมเนียมจะรอการรับรู้จนกระทั่งมีการถอนเงิน หากไม่มีหลักฐานที่มีความเป็นไปได้ที่จะใช้วงเงินบางส่วนหรือทั้งหมด ค่าธรรมเนียมจะรับรู้เป็นค่าใช้จ่ายจ่ายล่วงหน้าสำหรับการให้บริการสภาพคล่องและจะตัดจำหน่ายตามระยะเวลาของวงเงินกู้ที่เกี่ยวข้องตามเกณฑ์อัตรผลตอบแทนที่แท้จริง

เงินกู้ยืมจัดประเภทเป็นหนี้สินหมุนเวียนเมื่อกลุ่มบริษัทไม่มีสิทธิอันปราศจากเงื่อนไขให้เลื่อนชำระหนี้ออกไปอีกเป็นเวลาไม่น้อยกว่า 12 เดือน นับจากวันสิ้นรอบระยะเวลารายงาน

2.15 ต้นทุนการกู้ยืม

ต้นทุนการกู้ยืมที่เกี่ยวข้องโดยตรงกับการได้มา การก่อสร้าง หรือการผลิตสินทรัพย์ที่เข้าเงื่อนไขต้องนำมารวมเป็นส่วนหนึ่งของราคาทุนของสินทรัพย์นั้น โดยสินทรัพย์ที่เข้าเงื่อนไขคือสินทรัพย์ที่จำเป็นต้องใช้ระยะเวลานานในการเตรียมสินทรัพย์นั้นให้อยู่ในสภาพพร้อมที่จะใช้ได้ตามประสงค์หรือพร้อมที่จะขาย การรวมต้นทุนการกู้ยืมเป็นราคาทุนของสินทรัพย์ต้องสิ้นสุดลงเมื่อการดำเนินการส่วนใหญ่ที่จำเป็นในการเตรียมสินทรัพย์ที่เข้าเงื่อนไขให้อยู่ในสภาพพร้อมที่จะใช้ได้ตามประสงค์หรือพร้อมที่จะขายได้เสร็จสิ้นลงหรือระหว่างที่การดำเนินการพัฒนาสินทรัพย์ที่เข้าเงื่อนไขหยุดชะงักลง

รายได้จากการลงทุนที่เกิดจากการนำเงินกู้ยืมที่กู้มาโดยเฉพาะ ที่ยังไม่ได้นำไปเป็นรายจ่ายของสินทรัพย์ที่เข้าเงื่อนไขไปลงทุนเป็นการชั่วคราวก่อน ต้องนำมาหักจากต้นทุนการกู้ยืมที่สามารถตั้งขึ้นเป็นต้นทุนของสินทรัพย์

ต้นทุนการกู้ยืมอื่น ๆ ต้องถือเป็นค่าใช้จ่ายในงวดที่เกิดขึ้น

2 **นโยบายการบัญชี** (ต่อ)

2.16 ภาษีเงินได้งวดปัจจุบันและภาษีเงินได้รอการตัดบัญชี

ค่าใช้จ่ายภาษีเงินได้สำหรับงวดประกอบด้วย ภาษีเงินได้ของงวดปัจจุบันและภาษีเงินได้รอการตัดบัญชี ภาษีเงินได้จะรับรู้ในกำไรหรือขาดทุน ยกเว้นส่วนภาษีเงินได้ที่เกี่ยวข้องกับรายการที่รับรู้ในกำไรขาดทุนเบ็ดเสร็จอื่น หรือรายการรับรู้โดยตรงไปยังส่วนของผู้ถือหุ้น ในกรณีนี้ ภาษีเงินได้ต้องรับรู้ในกำไรขาดทุนเบ็ดเสร็จอื่น หรือโดยตรงไปยังส่วนของผู้ถือหุ้นตามลำดับ

ภาษีเงินได้ของงวดปัจจุบันคำนวณจากอัตราภาษีตามกฎหมายภาษีอากรที่มีผลบังคับใช้อยู่ หรือ ที่คาดได้ค่อนข้างแน่ว่าจะมีผลบังคับใช้ภายในสิ้นรอบระยะเวลาที่รายงานในประเทศที่บริษัทย่อย และบริษัทร่วมของกลุ่มบริษัทได้ดำเนินงานและเกิดรายได้ทางภาษี ผู้บริหารจะประเมินสถานะของการยื่นแบบแสดงรายการภาษีเป็นงวด ๆ โดยคำนึงถึงสถานการณ์ที่สามารถนำกฎหมายภาษีอากรไปปฏิบัติซึ่งขึ้นอยู่กับการตีความ และจะตั้งประมาณการค่าใช้จ่ายภาษีอากร หากคาดว่าจะต้องจ่ายชำระให้กับหน่วยงานจัดเก็บภาษีอากร

ภาษีเงินได้รอการตัดบัญชีตั้งเต็มจำนวนตามวิธีหนี้สิน เมื่อเกิดผลต่างชั่วคราวระหว่างฐานภาษีของสินทรัพย์และหนี้สิน และราคาตามบัญชีที่แสดงอยู่ในงบการเงิน อย่างไรก็ตามกลุ่มบริษัทจะไม่รับรู้ภาษีเงินได้รอการตัดบัญชีที่เกิดจากการรับรู้เริ่มแรกของรายการสินทรัพย์หรือรายการหนี้สินที่เกิดจากรายการที่ไม่ใช่การรวมธุรกิจ และ ณ วันที่เกิดรายการ รายการนั้นไม่มีผลกระทบต่อกำไรหรือขาดทุนทั้งทางบัญชีหรือภาษี ภาษีเงินได้รอการตัดบัญชีคำนวณจากอัตราภาษี (และกฎหมายภาษีอากร) ที่มีผลบังคับใช้อยู่ หรือ ที่คาดได้ค่อนข้างแน่ว่าจะมีผลบังคับใช้ภายในสิ้นรอบระยะเวลาที่รายงาน และคาดว่าอัตราภาษีดังกล่าวจะนำไปใช้เมื่อสินทรัพย์ภาษีเงินได้รอตัดบัญชีที่เกี่ยวข้องได้รับประโยชน์ หรือหนี้สินภาษีเงินได้รอตัดบัญชีได้มีการจ่ายชำระ

สินทรัพย์ภาษีเงินได้รอตัดบัญชีจะรับรู้หากมีความเป็นไปได้ค่อนข้างแน่ว่ากลุ่มบริษัทจะมีกำไรทางภาษีเพียงพอที่จะนำจำนวนผลต่างชั่วคราวนั้นมาใช้ประโยชน์ กลุ่มบริษัทได้ตั้งภาษีเงินได้รอตัดบัญชีโดยพิจารณาจากผลต่างชั่วคราวของเงินลงทุนในบริษัทร่วม บริษัทย่อย และส่วนได้เสียในการร่วมค้าที่ต้องเสียภาษีเว้นแต่กลุ่มบริษัทสามารถควบคุมจังหวะเวลาของการกลับรายการผลต่างชั่วคราวและการกลับรายการผลต่างชั่วคราวมีความเป็นไปได้ค่อนข้างแน่ว่าจะไม่เกิดขึ้นได้ภายในระยะเวลาที่คาดการณ์ได้ในอนาคต

สินทรัพย์ภาษีเงินได้รอการตัดบัญชีและหนี้สินภาษีเงินได้รอการตัดบัญชีจะแสดงหักกลบกันก็ต่อเมื่อกิจการมีสิทธิตามกฎหมายที่จะนำสินทรัพย์ภาษีเงินได้ของงวดปัจจุบันมาหักกลบกับหนี้สินภาษีเงินได้ของงวดปัจจุบัน และทั้งสินทรัพย์ภาษีเงินได้รอการตัดบัญชีและหนี้สินภาษีเงินได้รอการตัดบัญชีเกี่ยวข้องกับภาษีเงินได้ที่ประเมินโดยหน่วยงานจัดเก็บภาษีหน่วยงานเดียวกันโดยการเรียกเก็บเป็นหน่วยภาษีเดียวกันหรือหน่วยภาษีต่างกันซึ่งตั้งใจจะจ่ายหนี้สินและสินทรัพย์ภาษีเงินได้ของงวดปัจจุบันด้วยยอดสุทธิ

2.17 ผลประโยชน์พนักงาน

(ก) กองทุนสำรองเลี้ยงชีพ

กลุ่มบริษัทได้จัดตั้งกองทุนสำรองเลี้ยงชีพ โดยใช้แผนการกำหนดอัตราจ่ายสมทบโดยที่สินทรัพย์ของกองทุนได้แยกออกจากสินทรัพย์ของบริษัทและบริหารโดยจัดการกองทุน กองทุนสำรองเลี้ยงชีพดังกล่าวได้รับเงินเข้าสมทบกองทุนจากพนักงานและบริษัท เงินจ่ายสมทบเข้ากองทุนสำรองเลี้ยงชีพของบริษัทบันทึกเป็นค่าใช้จ่ายในงบกำไรขาดทุนเบ็ดเสร็จสำหรับรอบระยะเวลาบัญชีที่ได้จ่ายเงินสมทบนั้น

2 **นโยบายการบัญชี** (ต่อ)

2.17 ผลประโยชน์พนักงาน (ต่อ)

(ข) ผลประโยชน์พนักงานเมื่อเกษียณอายุ

กลุ่มบริษัทจัดให้มีผลประโยชน์พนักงานหลังการเลิกจ้างเพื่อจ่ายให้แก่พนักงานเป็นไปตามกฎหมายแรงงานไทย จำนวนเงินดังกล่าวขึ้นอยู่กับฐานะเงินเดือนและจำนวนปีที่พนักงานทำงานให้บริษัทนับถึงวันที่สิ้นสุดการทำงานที่จะเกิดขึ้นในอนาคต หนี้สินผลประโยชน์พนักงานคำนวนโดยใช้วิธีคิดลดแต่ละหน่วยที่ประมาณการไว้ (Projected Unit Credit Method) ตามเกณฑ์คณิตศาสตร์ประกันภัย (Actuarial Technique) โดยนักคณิตศาสตร์ประกันภัยอิสระ ซึ่งเป็นการประมาณจากมูลค่าปัจจุบันของกระแสเงินสดที่คาดว่าจะต้องจ่ายในอนาคต โดยคำนวณบทพื้นฐานของเงินเดือนพนักงาน อัตราการลาออก อายุจนถึงเกษียณ อัตราการตาย อายุงาน และปัจจัยอื่น ๆ และคำนวนคิดลดโดยใช้อัตราผลตอบแทนในตลาดของพันธบัตรรัฐบาล ซึ่งเป็นสกุลเงินเดียวกับสกุลเงินที่จะจ่ายภาระผูกพัน และวันครบกำหนดของหุ้นกู้ใกล้เคียงกับระยะเวลาที่ต้องชำระภาระผูกพันกองทุนบำเหน็จบำนาญ กำไรและขาดทุนจากการประมาณการตามหลักคณิตศาสตร์ประกันภัยเกิดขึ้นจากการปรับปรุงหรือเปลี่ยนแปลงข้อสมมติฐานจะต้องรับรู้ในส่วนของผู้ถือหุ้นภายใต้กำไรขาดทุนเบ็ดเสร็จอื่นในงวดที่เกิด

ต้นทุนบริการในอดีตจะถูกรับรู้ทันทีในงบกำไรหรือขาดทุน

2.18 ประมาณการหนี้สิน

กลุ่มบริษัทจะบันทึกประมาณการหนี้สิน ซึ่งไม่รวมถึงประมาณการหนี้สินสำหรับผลตอบแทนพนักงาน อันเป็นภาระผูกพันในปัจจุบันตามกฎหมายหรือตามข้อตกลงที่จัดทำไว้ อันเป็นผลสืบเนื่องมาจากเหตุการณ์ในอดีตซึ่งการชำระภาระผูกพันนั้นมีความเป็นไปได้ค่อนข้างแน่ว่าจะส่งผลให้บริษัทต้องสูญเสียทรัพยากรออกไป และตามประมาณการที่น่าเชื่อถือของจำนวนที่ต้องจ่าย ในกรณีที่กลุ่มบริษัทคาดว่าประมาณการหนี้สินเป็นรายจ่ายที่จะได้รับคืน กลุ่มบริษัทจะบันทึกเป็นสินทรัพย์แยกต่างหากเมื่อคาดว่าน่าจะได้รับรายจ่ายนั้นคืนอย่างแน่นอน กลุ่มกิจการจะวัดมูลค่าของจำนวนประมาณการหนี้สิน โดยใช้มูลค่าปัจจุบันของรายจ่ายที่คาดว่าจะต้องนำมาจ่ายชำระภาระผูกพัน โดยใช้อัตราก่อนภาษีซึ่งสะท้อนถึงการประเมินสถานการณ์ตลาดในปัจจุบันของมูลค่าของเงินตามเวลาและความเสี่ยงเฉพาะของหนี้สินที่กำลังพิจารณาอยู่ การเพิ่มขึ้นของประมาณการหนี้สินเนื่องจากมูลค่าของเงินตามเวลา จะรับรู้เป็นดอกเบี้ยจ่าย

2.19 เงินอุดหนุนจากรัฐบาล

เงินอุดหนุนจากรัฐบาลรับรู้ด้วยราคานโยบาย เมื่อกลุ่มบริษัทมีความเชื่อมั่นอย่างสมเหตุผลว่าจะได้รับการอุดหนุนนั้นและกลุ่มบริษัทจะปฏิบัติตามเงื่อนไขของเงินอุดหนุนที่กำหนดไว้

เงินอุดหนุนที่เกี่ยวข้องกับรายได้จากการจำหน่ายกระแสไฟฟ้าจากพลังงานแสงอาทิตย์จะรับรู้เป็นรายได้ในกำไรหรือขาดทุนอย่างเป็นระบบตลอดระยะเวลาซึ่งกิจการรับรู้ค่าใช้จ่ายที่เกี่ยวข้องกับต้นทุนที่ได้รับการชดเชย

2.20 ทุนเรือนหุ้น

หุ้นสามัญจัดประเภทไว้เป็นส่วนของผู้ถือหุ้น

ต้นทุนส่วนเพิ่มที่เกี่ยวข้องกับการออกหุ้นใหม่หรือการออกสิทธิในการซื้อหุ้นที่จ่ายออกไปจะแสดงรายการดังกล่าว ซึ่งสุทธิจากภาษีไว้เป็นรายการหักในส่วนของผู้ถือหุ้น โดยนำไปหักจากสิ่งตอบแทนที่ได้รับจากการออกหุ้นดังกล่าว

2 นโยบายการบัญชี (ต่อ)

2.20 ทุนเรือนหุ้น (ต่อ)

กรณีที่บริษัทใดก็ตามในกลุ่มบริษัทซื้อคืนหุ้นสามัญของบริษัทกลับคืน (หุ้นทุนซื้อคืน) สิ่งตอบแทนที่จ่ายไปรวมถึงต้นทุนเพิ่มเติมที่เกี่ยวข้องโดยตรงสุทธิจากภาษีเงินได้ จะรับรู้เป็นหุ้นทุนซื้อคืนและแสดงเป็นรายการหักจากยอดรวมของส่วนของผู้ถือหุ้นของบริษัท จนกว่าหุ้นทุนซื้อคืนดังกล่าวจะถูกยกเลิกไปหรือจำหน่ายออกไปใหม่ เมื่อมีการจำหน่ายหุ้นทุนซื้อคืนออกไปใหม่ สิ่งตอบแทนใด ๆ ที่ได้รับจากการขายหรือนำหุ้นทุนซื้อคืนออกจำหน่ายใหม่สุทธิจากต้นทุนเพิ่มเติมที่เกี่ยวข้องโดยตรงสุทธิจากภาษีเงินได้ที่เกี่ยวข้อง จะแสดงรวมไว้ในส่วนของผู้ถือหุ้น

2.21 การรับรู้รายได้

รายได้ประกอบด้วยมูลค่ายุติธรรมที่จะได้รับจากการขายสินค้าและบริการซึ่งเกิดขึ้นจากกิจกรรมตามปกติของกลุ่มบริษัท รายได้จะแสดงด้วยจำนวนเงินสุทธิจากภาษีขาย เงินคืนและส่วนลด โดยไม่รวมรายการขายภายในกลุ่มบริษัทสำหรับงบการเงินรวม รายได้จากการขายสินค้ารับรู้เมื่อผู้ซื้อรับโอนความเสี่ยงและผลตอบแทนที่เป็นสาระสำคัญของความเป็นเจ้าของสินค้า

รายได้ดอกเบี้ยต้องรับรู้ตามเกณฑ์อัตราผลตอบแทนที่แท้จริง

รายได้เงินปันผลรับรู้เมื่อสิทธิที่จะได้รับเงินปันผลนั้นเกิดขึ้น

2.22 การจ่ายเงินปันผล

เงินปันผลที่จ่ายไปยังผู้ถือหุ้นของบริษัทจะรับรู้ในด้านหนี้สินในงบการเงินของกลุ่มบริษัทในรอบระยะเวลาบัญชีซึ่งที่ประชุมผู้ถือหุ้นของกลุ่มบริษัทได้อนุมัติการจ่ายเงินปันผลประจำปี และที่ประชุมคณะกรรมการบริษัทได้อนุมัติการจ่ายเงินปันผลระหว่างกาล

2.23 ข้อมูลจำแนกตามส่วนงาน

ส่วนงานดำเนินงานได้ถูกรายงานในลักษณะเดียวกับรายงานภายในที่นำเสนอให้ผู้มีอำนาจตัดสินใจสูงสุดด้านการดำเนินงาน ผู้มีอำนาจตัดสินใจสูงสุดด้านการดำเนินงานหมายถึงบุคคลที่มีหน้าที่ในการจัดสรรทรัพยากรและประเมินผลการปฏิบัติงานของส่วนงานดำเนินงาน ซึ่งพิจารณาว่าคือ กรรมการบริษัท ที่ทำการตัดสินใจเชิงกลยุทธ์

3 การจัดการความเสี่ยงทางการเงิน

3.1 ปัจจัยความเสี่ยงทางการเงิน

กิจกรรมของกลุ่มบริษัทย่อมมีความเสี่ยงทางการเงินที่หลากหลายซึ่งได้แก่ ความเสี่ยงจากตลาด (รวมถึงความเสี่ยงจากอัตราแลกเปลี่ยน ความเสี่ยงด้านมูลค่ายุติธรรมอันเกิดจากการเปลี่ยนแปลงในอัตราดอกเบี้ย ความเสี่ยงด้านกระแสเงินสดอันเกิดจากการเปลี่ยนแปลงอัตราดอกเบี้ย และความเสี่ยงด้านราคา) ความเสี่ยงด้านการให้สินเชื่อ และความเสี่ยงด้านสภาพคล่อง แผนการจัดการความเสี่ยงโดยรวมของกลุ่มบริษัทจึงมุ่งเน้นความผันผวนของตลาดการเงินและแสวงหาวิธีการลดผลกระทบที่ทำให้เสียหายต่อผลการดำเนินงานทางการเงินของกลุ่มบริษัทให้เหลือน้อยที่สุดเท่าที่เป็นไปได้

3 การจัดการความเสี่ยงทางการเงิน (ต่อ)

3.1 ปัจจัยความเสี่ยงทางการเงิน (ต่อ)

การจัดการความเสี่ยงดำเนินงานของกลุ่มบริษัท เป็นไปตามนโยบายที่อนุมัติโดยคณะกรรมการบริษัท ส่วนงานบริหารเงินของกลุ่มบริษัทจะชี้ประเด็น ประเมิน และป้องกันความเสี่ยงทางการเงินด้วยการร่วมมือกันทำงานอย่างใกล้ชิดกับหน่วยปฏิบัติงานต่าง ๆ ภายในกลุ่มบริษัท คณะกรรมการบริษัทจะกำหนดหลักการโดยภาพรวมเพื่อจัดการความเสี่ยงและนโยบายที่เกี่ยวข้องไว้เป็นลายลักษณ์อักษร รวมถึงนโยบายสำหรับความเสี่ยงที่เฉพาะเจาะจง เช่น ความเสี่ยงจากอัตราแลกเปลี่ยนเงินตราต่างประเทศ ความเสี่ยงอัตราดอกเบี้ย ความเสี่ยงการให้สินเชื่อ การใช้ตราสารทั้งที่เป็นอนุพันธ์ทางการเงินและไม่ใช่อนุพันธ์ทางการเงินและการลงทุนโดยใช้สภาพคล่องส่วนเกินในการจัดการความเสี่ยง

3.1.1 ความเสี่ยงจากอัตราแลกเปลี่ยน

เนื่องจากกลุ่มบริษัทประกอบธุรกิจการผลิตและจำหน่ายกระแสไฟฟ้าจากพลังงานแสงอาทิตย์ กลุ่มบริษัทได้ทำสัญญารับเหมาก่อสร้างโรงไฟฟ้ากับผู้รับจ้างต่างประเทศและการดำเนินงานระหว่างประเทศจึงย่อมมีความเสี่ยงจากอัตราแลกเปลี่ยนเงินตราต่างประเทศซึ่งเกิดจากสกุลเงินที่หลากหลาย โดยมีสกุลเงินหลักเป็นดอลลาร์สหรัฐอเมริกาและสกุลเงินเยนญี่ปุ่น ความเสี่ยงจากอัตราแลกเปลี่ยนเกิดขึ้นจากรายการธุรกรรมในอนาคต การรับรู้รายการของสินทรัพย์และหนี้สิน และเงินลงทุนสุทธิในหน่วยงานต่างประเทศ กลุ่มบริษัทยังไม่ได้ป้องกันความเสี่ยงจากอัตราแลกเปลี่ยนดังกล่าวเนื่องจากกลุ่มบริษัทมีสินทรัพย์ที่ต้องรับชำระเป็นเงินตราต่างประเทศอย่างไม่มีนัยสำคัญ

บริษัทลงทุนในบริษัทย่อยที่อยู่ในต่างประเทศหลายแห่งซึ่งสินทรัพย์สุทธิมีความเสี่ยงจากการแปลงค่าสกุลเงิน โดยเฉพาะในสกุลเงินเยนญี่ปุ่น โดยบริษัทยังไม่มีการป้องความเสี่ยงจากอัตราแลกเปลี่ยนดังกล่าวเนื่องจากบริษัทมีการลงทุนและขอสินเชื่อเป็นเงินสกุลเดียวกับรายรับที่บริษัทจะได้รับในอนาคต

3.1.2 ความเสี่ยงจากอัตราดอกเบี้ย

ความเสี่ยงด้านอัตราดอกเบี้ยของบริษัทเกิดจากการกู้ยืมเงินแบบวงเงินกู้สินเชื่อโครงการจากธนาคารพาณิชย์ ซึ่งกู้ด้วยอัตราดอกเบี้ยแบบลอยตัว โดยระยะเวลาการให้สินเชื่อและอัตราดอกเบี้ยขึ้นอยู่กับเครดิตของผู้กู้แต่ละรายเป็นสำคัญซึ่งจะทำให้บริษัทมีความเสี่ยงด้านกระแสเงินสดที่เกิดจากอัตราดอกเบี้ย

3.1.3 ความเสี่ยงด้านการพึ่งพาลูกค้ารายใหญ่

กลุ่มบริษัทมีลูกค้ารายใหญ่ คือ การไฟฟ้าส่วนภูมิภาค และการไฟฟ้านครหลวง ซึ่งเป็นผู้รับซื้อไฟฟ้าที่กลุ่มบริษัทผลิตได้ทั้งหมดตามสัญญาซื้อขายไฟฟ้าซึ่งได้กำหนดจำนวนหรือปริมาณและราคารับซื้อไว้อย่างแน่นอนในแต่ละช่วงเวลาตามนโยบายการสนับสนุนการผลิตและการใช้ไฟฟ้าจากพลังงานทดแทนของสำนักงานนโยบายและพลังงาน กระทรวงพลังงาน ดังนั้น หากมีการบอกเลิกสัญญาซื้อขายไฟฟ้าจากลูกค้ารายดังกล่าว อาจส่งผลกระทบต่อผลการดำเนินงานของกลุ่มบริษัทอย่างมีนัยสำคัญ

3.1.4 ความเสี่ยงจากปริมาณพลังงานไฟฟ้าที่ผลิตได้น้อยกว่าที่ประมาณการไว้

ปริมาณพลังงานไฟฟ้าที่ผลิตของโรงไฟฟ้าพลังงานแสงอาทิตย์อาจได้รับผลกระทบจากการเปลี่ยนแปลงของสภาพภูมิอากาศและภัยธรรมชาติ โดยปัจจัยดังกล่าวส่งผลให้กลุ่มบริษัทมีความเสี่ยงที่จะสามารถผลิตไฟฟ้าได้น้อยกว่าปริมาณที่คาดการณ์ไว้ ซึ่งส่งผลกระทบต่อรายได้และผลประกอบการของกลุ่มบริษัทเช่นเดียวกับผู้ประกอบการโดยทั่วไปในอุตสาหกรรม

3 **การจัดการความเสี่ยงทางการเงิน** (ต่อ)

3.1 ปัจจัยความเสี่ยงทางการเงิน (ต่อ)

3.1.5 ความเสี่ยงจากความสามารถในการชำระหนี้

ตามข้อกำหนดของเงินกู้สินเชื่อโครงการจากธนาคารพาณิชย์ กลุ่มบริษัทมีหน้าที่ต้องปฏิบัติตามเงื่อนไขทางการเงินตามที่ได้ระบุไว้ในสัญญาเงินกู้ เช่น การดำรงสัดส่วนความสามารถในการชำระหนี้ และการรักษาสัดส่วนหนี้สินต่อส่วนของผู้ถือหุ้น เป็นต้น หากบริษัทไม่สามารถปฏิบัติตามเงื่อนไขทางการเงินดังกล่าว กลุ่มบริษัทอาจมีความเสี่ยงที่จะถูกเรียกชำระหนี้คืนทั้งจำนวนในทันที

3.2 การประมาณมูลค่ายุติธรรม

ตารางต่อไปนี้แสดงการวิเคราะห์เครื่องมือทางการเงินที่วัดมูลค่าด้วยมูลค่ายุติธรรมจำแนกตามวิธีการประมาณมูลค่า ความแตกต่างของระดับข้อมูลสามารถแสดงได้ดังนี้

- ราคาเสนอซื้อขาย (ไม่ต้องปรับปรุง) ในตลาดที่มีสภาพคล่องสำหรับสินทรัพย์หรือหนี้สินอย่างเดียวกัน (ข้อมูลระดับ 1)
- ข้อมูลอื่นนอกเหนือจากราคาเสนอซื้อขายซึ่งรวมอยู่ในข้อมูลระดับ 1 ทั้งที่สามารถสังเกตได้โดยตรง (ได้แก่ ข้อมูลราคา) หรือโดยอ้อม (ได้แก่ ข้อมูลที่คำนวณมาจากราคา) สำหรับสินทรัพย์นั้นหรือหนี้สินนั้น (ข้อมูลระดับที่ 2)
- ข้อมูลสำหรับสินทรัพย์หรือหนี้สินซึ่งไม่ได้มาจากข้อมูลที่สามารถสังเกตได้จากตลาด (ข้อมูลที่ไม่สามารถสังเกตได้) (ข้อมูลระดับที่ 3)

ตารางต่อไปนี้แสดงสินทรัพย์และหนี้สินทางการเงินที่วัดมูลค่าด้วยมูลค่ายุติธรรม ณ วันที่ 31 ธันวาคม พ.ศ. 2558

	ข้อมูล ระดับ 1 บาท	ข้อมูล ระดับ 2 บาท	ข้อมูล ระดับ 3 บาท	รวม บาท
สินทรัพย์				
สินทรัพย์ทางการเงินที่รับรู้มูลค่ายุติธรรมผ่านงบกำไรขาดทุน				
หลักทรัพย์เพื่อค้า	67,647,401	-	-	67,647,401
สินทรัพย์รวม	67,647,401	-	-	67,647,401

ข้อมูลเกี่ยวกับมูลค่ายุติธรรมอสังหาริมทรัพย์เพื่อการลงทุน และมูลค่ายุติธรรมของเงินกู้ยืม เปิดเผยรวมอยู่ในหมายเหตุประกอบงบการเงิน ข้อ 14 และ ข้อ 18 ตามลำดับ

4 การเปลี่ยนแปลงนโยบายการบัญชี

เงินลงทุนในกิจการร่วมค้า

มาตรฐานการบัญชี ฉบับที่ 28 (ปรับปรุง 2557) ให้ข้อกำหนดสำหรับเงินลงทุนในบริษัทร่วมและการร่วมค้าซึ่งต้องใช้วิธีส่วนได้เสีย

งบการเงินรวมสำหรับปีสิ้นสุดวันที่ 31 ธันวาคม พ.ศ. 2557 จัดทำขึ้นโดยบริษัทนำกิจการที่ควบคุมร่วมกันมาจัดทำงบการเงินรวมโดยใช้วิธีรวมตามสัดส่วน บริษัทได้เริ่มปฏิบัติตามมาตรฐานการบัญชีฉบับที่ 28 ตั้งแต่วันที่ 1 มกราคม พ.ศ. 2558 โดยเปลี่ยนการรับรู้เงินลงทุนในกิจการที่ควบคุมร่วมกันมาใช้วิธีส่วนได้เสีย และได้ปรับปรุงย้อนหลังสำหรับงบการเงินรวมสำหรับปีสิ้นสุดวันที่ 31 ธันวาคม พ.ศ. 2557 ที่นำมาเปรียบเทียบ ผลกระทบที่มีต่องบการเงินรวมสำหรับปีสิ้นสุดวันที่ 31 ธันวาคม พ.ศ. 2557 สามารถสรุปได้ดังนี้

	งบการเงินรวม		
	ตามที่เคยรายงานไว้	เพิ่มขึ้น(ลดลง)	ตามที่ปรับใหม่
	บาท	บาท	บาท
งบแสดงฐานะการเงิน ณ วันที่ 1 มกราคม พ.ศ. 2557			
สินทรัพย์			
เงินสดและรายการเทียบเท่าเงินสด	22,900,649	(168,552)	22,732,097
เงินฝากธนาคารที่มีข้อจำกัดในการเบิกใช้ระยะสั้น	14,985,719	(14,271,840)	713,879
ลูกหนี้การค้าและลูกหนี้อื่น	118,135,676	(18,698,353)	99,437,323
ภาษีเงินได้นิติบุคลจ่ายล่วงหน้า	10,346,068	(10,345,613)	455
ภาษีมูลค่าเพิ่มรอเรียกคืน	17,066,273	(11,360,105)	5,706,168
ค่าอากรขาเข้ารอเรียกคืน	55,519,947	(53,458,055)	2,061,892
ภาษีซื้อที่ยังไม่ถึงกำหนด	17,562,921	(13,990,372)	3,572,549
สินทรัพย์หมุนเวียนอื่น	7,068,534	(6,840,984)	227,550
เงินฝากธนาคารที่มีข้อจำกัดในการเบิกใช้ระยะยาว	879,181	(102,181)	777,000
เงินลงทุนในการร่วมค้า	-	354,176,184	354,176,184
เงินจ่ายล่วงหน้าตามสัญญาซ่อมบำรุง	76,923,325	(76,923,325)	-
อสังหาริมทรัพย์เพื่อการลงทุน	88,399,605	-	88,399,605
ที่ดิน อาคารและอุปกรณ์	4,682,613,736	(3,448,045,540)	1,234,568,196
สินทรัพย์ภาษีเงินได้รอตัดบัญชี	190,839,323	(80,333,838)	110,505,485
สินทรัพย์ไม่หมุนเวียนอื่น	1,575,527	(364,613)	1,210,914
รวมสินทรัพย์	5,304,816,484	(3,380,727,187)	1,924,089,297

4 การเปลี่ยนแปลงนโยบายการบัญชี (ต่อ)

เงินลงทุนในกิจการร่วมค้า (ต่อ)

	งบการเงินรวม		
	ตามที่เคยรายงานไว้	เพิ่มขึ้น(ลดลง)	ตามที่ปรับใหม่
	บาท	บาท	บาท
งบแสดงฐานะการเงิน ณ วันที่ 1 มกราคม พ.ศ. 2557 (ต่อ)			
หนี้สิน			
เงินเบิกเกินบัญชีและเงินกู้ยืมระยะสั้นจากธนาคาร	70,294,349	-	70,294,349
เจ้าหนี้ค่าก่อสร้างและเจ้าหนี้อื่น	793,061,624	(467,749,048)	325,312,576
เงินกู้ยืมระยะสั้นจากกิจการที่เกี่ยวข้องกัน	20,000,000	-	20,000,000
หนี้สินตามสัญญาเช่าการเงินที่ถึงกำหนดชำระภายในหนึ่งปี	4,105,174	-	4,105,174
ส่วนของเงินกู้ยืมระยะยาวที่ถึงกำหนดชำระภายในหนึ่งปี	1,019,565,010	(491,250,000)	528,315,010
ภาษีเงินได้ค้างจ่าย	11,930,081	-	11,930,081
หนี้สินหมุนเวียนอื่น	10,935,841	(9,345,995)	1,589,846
หนี้สินตามสัญญาเช่าการเงิน	12,614,300	-	12,614,300
เงินกู้ยืมระยะยาว	2,410,650,030	(2,410,650,030)	-
หนี้สินภาษีเงินได้รอการตัดบัญชี	13,664,863	-	13,664,863
ภาระผูกพันผลประโยชน์พนักงาน	5,268,723	(3,576,258)	1,692,465
รวมหนี้สิน	4,372,089,995	(3,382,571,331)	989,518,664
ส่วนของผู้ถือหุ้น			
ขาดทุนสะสม	(175,250,252)	1,844,144	(173,406,108)

4 **การเปลี่ยนแปลงนโยบายการบัญชี** (ต่อ)

เงินลงทุนในกิจการร่วมค้า (ต่อ)

	งบการเงินรวม		
	ตามที่เคยรายงานไว้	**เพิ่มขึ้น(ลดลง)**	**ตามที่ปรับใหม่**
	บาท	**บาท**	**บาท**
งบกำไรขาดทุนเบ็ดเสร็จสำหรับปี สิ้นสุดวันที่ 31 ธันวาคม พ.ศ. 2557			
รายได้จากการขาย	293,608,622	(282,070,264)	11,538,358
รายได้เงินอุดหนุนส่วนเพิ่มราคารับซื้อไฟฟ้า	517,614,014	(510,325,694)	7,288,320
รายได้ค่าบริหารจัดการ	14,022,333	21,033,500	35,055,833
ต้นทุนขายและบริการ	(239,300,654)	151,063,594	(88,237,060)
รายได้อื่น	523,446,323	(65,355,358)	458,090,965
ค่าใช้จ่ายในการบริหาร	(122,725,881)	36,781,751	(85,944,130)
ขาดทุนจากการด้อยค่าของที่ดิน อาคารและอุปกรณ์	(250,000,000)	-	(250,000,000)
ต้นทุนทางการเงิน	(158,364,416)	129,085,196	(29,279,220)
ส่วนแบ่งกำไรจากกิจการที่ควบคุมร่วมกัน	-	510,013,931	510,013,931
รายได้ภาษีเงินได้	2,958,826	9,836,295	12,795,121
ผลต่างของอัตราแลกเปลี่ยนจากการแปลงค่างบการเงิน	237,732	-	237,732
กำไรสุทธิและกำไรเบ็ดเสร็จ	581,496,899	62,951	581,559,850
กำไรต่อหุ้นขั้นพื้นฐาน (บาทต่อหุ้น)	0.41	-	0.41

4 การเปลี่ยนแปลงนโยบายการบัญชี (ต่อ)

เงินลงทุนในกิจการร่วมค้า (ต่อ)

	งบการเงินรวม		
	ตามที่เคยรายงานไว้	เพิ่มขึ้น(ลดลง)	ตามที่ปรับใหม่
	บาท	บาท	บาท
งบแสดงฐานะการเงิน ณ วันที่ 31 ธันวาคม พ.ศ. 2557			
สินทรัพย์			
เงินสดและรายการเทียบเท่าเงินสด	7,534,582	(324,554)	7,210,028
เงินฝากธนาคารที่มีข้อจำกัดในการเบิกใช้ระยะสั้น	151,764,712	(97,115,770)	54,648,942
เงินลงทุนชั่วคราว	1,231,998,094	-	1,231,998,094
ลูกหนี้การค้าและลูกหนี้อื่น	197,166,765	(137,081,338)	60,085,427
ภาษีมูลค่าเพิ่มรอเรียกคืน	32,060,958	(94,339)	31,966,619
สินทรัพย์หมุนเวียนอื่น	40,028,895	(16,104,636)	23,924,259
เงินฝากธนาคารที่มีข้อจำกัดในการเบิกใช้ระยะยาว	121,467,440	(117,102,440)	4,365,000
เงินลงทุนในการร่วมค้า	-	1,296,940,181	1,296,940,181
เงินจ่ายล่วงหน้าตามสัญญาซ่อมบำรุง	69,051,265	(69,051,265)	-
อสังหาริมทรัพย์เพื่อการลงทุน	88,399,605	-	88,399,605
ที่ดิน อาคารและอุปกรณ์	4,742,184,305	(3,544,664,354)	1,197,519,951
สินทรัพย์ภาษีเงินได้รอตัดบัญชี	189,631,965	(79,996,222)	109,635,743
สินทรัพย์ไม่หมุนเวียนอื่น	10,103,398	(384,413)	9,718,985
รวมสินทรัพย์	6,881,391,984	(2,764,979,150)	4,116,412,834

4 การเปลี่ยนแปลงนโยบายการบัญชี (ต่อ)

เงินลงทุนในกิจการร่วมค้า (ต่อ)

	งบการเงินรวม		
	ตามที่เคยรายงานไว้	เพิ่มขึ้น(ลดลง)	ตามที่ปรับใหม่
	บาท	บาท	บาท
งบแสดงฐานะการเงิน ณ วันที่ 31 ธันวาคม พ.ศ. 2557			
หนี้สิน			
เจ้าหนี้ค่าก่อสร้างและเจ้าหนี้อื่น	169,206,340	(18,228,777)	150,977,563
หนี้สินตามสัญญาเช่าการเงินที่ถึงกำหนดชำระภายในหนึ่งปี	4,294,225	-	4,294,225
ส่วนของเงินกู้ยืมระยะยาวที่ถึงกำหนดชำระภายในหนึ่งปี	424,772,416	(322,650,000)	102,122,416
ภาษีเงินได้ค้างจ่าย	4,943,617	(4,943,617)	-
ภาษีมูลค่าเพิ่มที่ยังไม่ถึงกำหนดชำระ	39,498,293	(1,157,878)	38,340,415
หนี้สินหมุนเวียนอื่น	18,042,813	(13,568,273)	4,474,540
หนี้สินตามสัญญาเช่าการเงิน	8,320,075	-	8,320,075
เงินกู้ยืมระยะยาว	2,722,020,696	(2,406,174,344)	315,846,352
หนี้สินไม่หมุนเวียนอื่น	2,786,184	-	2,786,184
รวมหนี้สิน	3,393,884,659	(2,766,722,889)	627,161,770
ส่วนของผู้ถือหุ้น			
กำไรสะสม	406,246,647	1,907,095	408,153,742
ส่วนได้เสียที่ไม่มีอำนาจควบคุม	163,356	(163,356)	-

5 ประมาณการทางบัญชีที่สำคัญ ข้อสมมติฐานและการใช้ดุลยพินิจ

การประมาณการ ข้อสมมติฐานและการใช้ดุลยพินิจ ได้มีการประเมินทบทวนอย่างต่อเนื่อง และอยู่บนพื้นฐานของประสบการณ์ในอดีตและปัจจัยอื่น ๆ ซึ่งรวมถึงการคาดการณ์ถึงเหตุการณ์ในอนาคตที่เชื่อว่ามีเหตุผลในสถานการณ์ขณะนั้น

5.1 ประมาณการทางบัญชีที่สำคัญ และข้อสมมติฐาน

กลุ่มบริษัทมีการประมาณการทางบัญชี และใช้ข้อสมมติฐานที่เกี่ยวข้องกับเหตุการณ์ในอนาคต ผลของประมาณการทางบัญชีอาจไม่ตรงกับผลที่เกิดขึ้นจริง ประมาณทางการบัญชีที่สำคัญและข้อสมมติฐานที่มีความเสี่ยงอย่างเป็นสาระสำคัญที่อาจเป็นเหตุให้เกิดการปรับปรุงยอดคงเหลือของสินทรัพย์และหนี้สินในรอบระยะเวลาบัญชีหน้า มีดังนี้

(ก) อาคารและอุปกรณ์

ฝ่ายบริหารเป็นผู้ประมาณการอายุการใช้งาน และมูลค่าคงเหลือ สำหรับอาคารและอุปกรณ์ โดยฝ่ายบริหารจะทบทวนค่าเสื่อมราคาเมื่ออายุการให้ประโยชน์และมูลค่าคงเหลือมีความแตกต่างไปจากประมาณการในงวดก่อน หรือมีการตัดจำหน่ายสินทรัพย์ที่เสื่อมสภาพหรือไม่ได้ใช้งานเนื่องจากการขายหรือเลิกใช้

(ข) ประมาณการการด้อยค่าของสินทรัพย์

กลุ่มบริษัททดสอบการด้อยค่าของสินทรัพย์ ตามที่ได้กล่าวในหมายเหตุข้อ 2.12 มูลค่าที่คาดว่าจะได้รับคืนของหน่วยสินทรัพย์ที่ก่อให้เกิดเงินสด พิจารณาจากการคำนวณมูลค่าจากการใช้ การคำนวณดังกล่าวอาศัยการประมาณการ หากประมาณการต้นทุนของเงินทุนก่อนภาษีที่ใช้ในการคำนวณกระแสเงินสดคิดลดสูงกว่าร้อยละ 10 ของอัตราที่ผู้บริหารประมาณไว้ (เช่น ร้อยละ 10.67 แทนที่จะเป็นร้อยละ 9.70) กลุ่มบริษัทจะต้องรับรู้ค่าเผื่อการด้อยค่าของสินทรัพย์เพิ่มขึ้นอีก 34 ล้านบาท

(ค) ภาษีเงินได้

กลุ่มบริษัทมีหน้าที่ต้องเสียภาษีเงินได้ในหลายประเทศ ในการประมาณหนี้สินภาษีเงินได้ต้องใช้ดุลยพินิจอย่างเป็นสาระสำคัญเนื่องจากมีรายการค้าและการคำนวณจำนวนมากที่เกิดขึ้นจากการดำเนินธุรกิจของกลุ่มบริษัท กลุ่มบริษัทรับรู้หนี้สินภาษีเงินได้ที่คาดว่าจะเกิด โดยใช้เกณฑ์การประมาณภาษีส่วนเพิ่มที่จะถึงกำหนดชำระ ผลแตกต่างระหว่างภาษีเงินได้ที่ชำระจริงกับประมาณการจะกระทบต่อภาษีเงินได้ และสินทรัพย์และหนี้สินภาษีเงินได้รอตัดบัญชีในงวดที่มีการประมาณการ

(ง) ภาษีเงินได้รอการตัดบัญชี

สินทรัพย์ภาษีเงินได้และหนี้สินภาษีเงินได้จะรับรู้จากผลแตกต่างชั่วคราวระหว่างฐานภาษีของสินทรัพย์และหนี้สิน กับมูลค่าคงเหลือตามบัญชี ณ วันสิ้นรอบระยะเวลารายงาน ผู้บริหารต้องใช้ดุลยพินิจอย่างมากในการพิจารณาว่ากลุ่มบริษัทจะมีความเป็นไปได้อย่างสูงที่จะมีกำไรทางภาษีในอนาคตเพื่อใช้กลับรายการสินทรัพย์ภาษีเงินได้ กลุ่มบริษัทใช้ข้อสมมติฐานในการประมาณการกำไรทางภาษีในอนาคต และช่วงเวลาที่จะใช้ผลแตกต่างชั่วคราวนั้น การเปลี่ยนแปลงข้อสมมติฐานดังกล่าวในแต่ละงวดอาจทำให้มีผลกระทบอย่างมีสาระสำคัญต่อสถานะการเงินและผลการดำเนินงาน

5 ประมาณการทางบัญชีที่สำคัญ ข้อสมมติฐานและการใช้ดุลยพินิจ (ต่อ)

5.1 ประมาณการทางบัญชีที่สำคัญ และข้อสมมติฐาน (ต่อ)

(จ) ภาระผูกพันบำเหน็จบำนาญ

มูลค่าปัจจุบันของภาระผูกพันบำเหน็จบำนาญขึ้นอยู่กับหลายปัจจัยที่ใช้ในการคำนวณตามหลักคณิตศาสตร์ประกันภัยโดยมีข้อสมมติฐานหลายตัว รวมถึงข้อสมมติฐานเกี่ยวกับอัตราคิดลด การเปลี่ยนแปลงของข้อสมมติฐานเหล่านี้จะส่งผลกระทบต่อมูลค่าของภาระผูกพันบำเหน็จบำนาญ

ข้อสมมติฐานหลักสำหรับภาระผูกพันบำเหน็จบำนาญอ้างอิงกับสถานการณ์ปัจจุบันในตลาด ข้อมูลเพิ่มเติมเปิดเผยในหมายเหตุ 19

6 การจัดการความเสี่ยงในส่วนของทุน

วัตถุประสงค์ของกลุ่มบริษัทในการบริหารทุนของบริษัทนั้นเพื่อดำรงไว้ซึ่งความสามารถในการดำเนินงานอย่างต่อเนื่องของกลุ่มบริษัทเพื่อสร้างผลตอบแทนต่อผู้ถือหุ้นและเป็นประโยชน์ต่อผู้ที่มีส่วนได้เสียอื่น และเพื่อดำรงไว้ซึ่งโครงสร้างของทุนที่เหมาะสมเพื่อลดต้นทุนของเงินทุน

ในการดำรงไว้หรือปรับโครงสร้างของทุน กลุ่มบริษัทอาจปรับนโยบายการจ่ายเงินปันผลให้กับผู้ถือหุ้น การคืนทุนให้แก่ผู้ถือหุ้น การออกหุ้นใหม่หรือการขายทรัพย์สินเพื่อลดภาระหนี้สิน นอกจากนี้ กลุ่มบริษัทจะต้องปฏิบัติตามเงื่อนไขทางการเงินบางประการที่ระบุไว้ในสัญญาเงินกู้ (ในหมายเหตุข้อ 18)

7 ข้อมูลจำแนกตามส่วนงาน

กลุ่มบริษัทดำเนินธุรกิจในการผลิตและจำหน่ายกระแสไฟฟ้าจากพลังงานแสงอาทิตย์ โดยดำเนินธุรกิจในประเทศไทย และเริ่มดำเนินธุรกิจในประเทศญี่ปุ่นในระหว่างปี พ.ศ. 2558 ซึ่งการดำเนินงานในประเทศญี่ปุ่นยังไม่มีสาระสำคัญ ดังนั้นบริษัทจึงประเมินผลการปฏิบัติงานของส่วนงานโดยพิจารณาจากกำไรหรือขาดทุนจากการดำเนินงานซึ่งวัดมูลค่าโดยใช้เกณฑ์เดียวกับที่ใช้ในการวัดกำไรหรือขาดทุนจากการดำเนินงานในงบการเงิน ดังนั้น รายได้ กำไรจากการดำเนินงาน และสินทรัพย์ที่แสดงในงบการเงินจึงถือเป็นการรายงานตามส่วนงานดำเนินงานและเขตภูมิศาสตร์แล้ว

8 เงินสดและรายการเทียบเท่าเงินสด

	งบการเงินรวม		งบการเงินเฉพาะบริษัท	
		ตามที่ปรับใหม่		
	พ.ศ. 2558	พ.ศ. 2557	พ.ศ. 2558	พ.ศ. 2557
	บาท	บาท	บาท	บาท
เงินสดในมือ	75,052	40,000	50,000	40,000
เงินฝากธนาคาร	337,350,486	7,170,028	241,140,936	4,021,247
	337,425,538	7,210,028	241,190,936	4,061,247

ดอกเบี้ยเงินฝากธนาคารมีอัตราถัวเฉลี่ยประมาณร้อยละ 0.4 ต่อปี (พ.ศ. 2557 : ร้อยละ 0.4 ต่อปี)

9 เงินฝากธนาคารที่มีข้อจำกัดในการเบิกใช้

บริษัทได้นำบัญชีเงินฝากธนาคารไปค้ำประกันการใช้ไฟฟ้าและค้ำประกันวงเงินสินเชื่อระยะสั้นให้แก่บริษัทย่อย นอกจากนี้บริษัทและบริษัทย่อยได้จำนำและโอนสิทธิเรียกร้องในบัญชีเงินฝากธนาคารไว้กับผู้ให้กู้ เพื่อเป็นหลักทรัพย์ค้ำประกันวงเงินสินเชื่อของบริษัทและบริษัทย่อย

10 เงินลงทุนชั่วคราว

ความเคลื่อนไหวของเงินลงทุนชั่วคราว มีดังนี้

	งบการเงินรวมและงบการเงินเฉพาะบริษัท		
	หลักทรัพย์เพื่อค้า	หลักทรัพย์ที่ถือไว้จนครบกำหนดภายใน 1 ปี	รวม
	บาท	บาท	บาท
ณ วันที่ 1 มกราคม พ.ศ. 2557	-	-	-
ซื้อเพิ่ม	135,000,000	1,096,800,000	1,231,800,000
การเปลี่ยนแปลงในมูลค่ายุติธรรม	198,094	-	198,094
ณ วันที่ 31 มกราคม พ.ศ. 2557	135,198,094	1,096,800,000	1,231,998,094
ซื้อเพิ่ม	849,005,000	547,899,836	1,396,904,836
จำหน่าย	(916,955,662)	(1,145,540,028)	(2,062,495,690)
การเปลี่ยนแปลงในมูลค่ายุติธรรม	399,969	-	399,969
ณ วันที่ 31 ธันวาคม พ.ศ. 2558	67,647,401	499,159,808	566,807,209

มูลค่ายุติธรรมของเงินลงทุน ณ วันที่ 31 ธันวาคม พ.ศ. 2558 มีรายละเอียดดังนี้

	งบการเงินรวมและงบการเงินเฉพาะบริษัท		
	หลักทรัพย์เพื่อค้า	หลักทรัพย์ที่ถือไว้จนครบกำหนดภายใน 1 ปี	รวม
	บาท	บาท	บาท
เงินลงทุนในหลักทรัพย์	67,247,432	499,159,808	566,407,240
การเปลี่ยนแปลงในมูลค่ายุติธรรม	399,969	-	399,969
	67,647,401	499,159,808	566,807,209

มูลค่ายุติธรรมของเงินลงทุนอ้างอิงจากราคาเสนอซื้อในตลาดที่มีสภาพคล่อง ณ วันที่ในงบการเงิน มูลค่ายุติธรรมนี้ถูกจัดอยู่ในระดับที่ 1 ของลำดับชั้นของมูลค่ายุติธรรม

11 ลูกหนี้การค้าและลูกหนี้อื่น

ลูกหนี้การค้าและลูกหนี้อื่น ณ วันที่ 31 ธันวาคม พ.ศ. 2558 และ 31 ธันวาคม พ.ศ. 2557 ประกอบด้วยรายละเอียดดังนี้

	งบการเงินรวม		งบการเงินเฉพาะบริษัท	
		ตามที่ปรับใหม่		
	พ.ศ. 2558	พ.ศ. 2557	พ.ศ. 2558	พ.ศ. 2557
	บาท	บาท	บาท	บาท
ลูกหนี้การค้า	14,219,119	4,472,351	5,900	427,226
หัก ค่าเผื่อหนี้สงสัยจะสูญ	-	-	-	-
ลูกหนี้การค้า - สุทธิ	14,219,119	4,472,351	5,900	427,226
ลูกหนี้และเงินทดรองจ่ายแก่				
กิจการที่เกี่ยวข้องกัน (หมายเหตุ 27 ข)	5,001,004	3,176,228	55,363,499	64,323,961
ค่าใช้จ่ายจ่ายล่วงหน้า	8,620,200	2,420,587	3,502,046	1,686,532
เงินปันผลค้างรับ (หมายเหตุ 27 ข)	-	47,250,004	-	47,250,004
ลูกหนี้อื่น	3,214,927	5,286,844	2,791,192	5,245,968
เงินทดรองจ่าย	16,504,063	990,475	16,277,532	836,047
รวมลูกหนี้อื่น	33,340,194	59,124,138	77,934,269	119,342,512
หัก ค่าเผื่อหนี้สงสัยจะสูญ	-	(100,000)	-	(100,000)
ลูกหนี้อื่น-สุทธิ	33,340,194	59,024,138	77,934,269	119,242,512
รวมลูกหนี้การค้าและลูกหนี้อื่น	47,559,313	63,496,489	77,940,169	119,669,738

ลูกหนี้การค้าเป็นลูกหนี้ที่ยังไม่ถึงกำหนดชำระ

12 สินทรัพย์หมุนเวียนอื่น

	งบการเงินรวม		งบการเงินเฉพาะบริษัท	
		ตามที่ปรับใหม่		
	พ.ศ. 2558	พ.ศ. 2557	พ.ศ. 2558	พ.ศ. 2557
	บาท	บาท	บาท	บาท
ภาษีเงินได้นิติบุคคลถูกหัก ณ ที่จ่าย	3,273,217	1,323,127	2,866,675	1,066,504
ภาษีซื้อที่ยังไม่ถึงกำหนดชำระ	1,136,301	2,272,523	135,738	732,620
อื่น ๆ	818,070	16,917,547	185,638	208,800
	5,227,588	20,513,197	3,188,051	2,007,924

13 เงินลงทุนในบริษัทย่อย และเงินลงทุนในการร่วมค้า

13.1 เงินลงทุนในการร่วมค้า

การเปลี่ยนแปลงของเงินลงทุนในการร่วมค้า

	งบการเงินรวม บาท	งบการเงินเฉพาะบริษัท บาท
สำหรับปีสิ้นสุดวันที่ 31 ธันวาคม พ.ศ. 2558		
ราคาตามบัญชีต้นปี - สุทธิ	1,296,940,181	350,000,130
ส่วนแบ่งกำไร	596,578,734	-
เงินปันผลรับ	(416,850,037)	-
ราคาตามบัญชีสิ้นปี - สุทธิ	1,476,668,878	350,000,130

ลักษณะของเงินลงทุนในการร่วมค้า พ.ศ. 2558 และ พ.ศ. 2557 มีดังนี้

	ประเภทของธุรกิจ	ประเทศที่จดทะเบียน	สัดส่วนของส่วนได้ส่วนเสีย (ร้อยละ)	ลักษณะความสัมพันธ์	วิธีการวัดมูลค่า
กิจการที่ควบคุมร่วมกันที่บริษัทถือหุ้นโดยตรง					
บริษัท ไทย โซล่าร์ รีนิวเอเบิล จำกัด	การลงทุน	ไทย	60	หมายเหตุ 1	วิธีส่วนได้เสีย
กิจการที่ควบคุมร่วมกันที่ถือหุ้นโดยบริษัท ไทย โซล่าร์ รีนิวเอเบิล จำกัด					
บริษัท สยาม โซล่าร์เอ็นเนอร์ยี่ 1 จำกัด*	ผลิตและจำหน่ายกระแสไฟฟ้า	ไทย	60	หมายเหตุ 1	วิธีส่วนได้เสีย

* บริษัท ไทย โซล่าร์ รีนิวเอเบิล จำกัด เป็นผู้ถือหุ้นรายใหญ่นอกเหนือจากที่บริษัทถือหุ้นทางตรงจำนวน 1 หุ้น

บริษัท ไทย โซล่าร์ รีนิวเอเบิล จำกัด ประกอบธุรกิจการลงทุนและบริษัท สยามโซล่าร์ เอ็นเนอร์ยี่ 1 จำกัด ประกอบธุรกิจผลิตและจำหน่ายกระแสไฟฟ้าจากพลังงานแสงอาทิตย์ บริษัททั้งสองแห่งเป็นบริษัทจำกัดและหุ้นของบริษัทไม่มีการเสนอซื้อขายในตลาด โดยมีบริษัทในกลุ่มบริษัท ปตท จำกัด (มหาชน) และบริษัทถือหุ้นร่วมกันในบริษัทดังกล่าวเป็นผู้ควบคุมร่วมกันกับบริษัท

ข้อมูลทางการเงินโดยสรุปสำหรับการร่วมค้า

เนื่องจากบริษัท สยาม โซล่าร์ เอ็นเนอร์ยี่ 1 จำกัด เป็นบริษัทย่อยของบริษัท ไทย โซล่าร์ รีนิวเอเบิล จำกัด งบการเงินจึงถูกรวมในงบการเงินรวมของบริษัท ไทย โซล่าร์ รีนิวเอเบิล จำกัด

13 เงินลงทุนในบริษัทย่อย และเงินลงทุนในการร่วมค้า (ต่อ)

13.1 เงินลงทุนในการร่วมค้า (ต่อ)

งบการเงินรวมของบริษัท ไทย โซล่าร์ รีนิวเอเบิล จำกัดและบริษัท สยาม โซล่าร์ เอ็นเนอร์ยี่ 1 จำกัด สามารถสรุปได้ดังต่อไปนี้

งบแสดงฐานะการเงินรวมโดยสรุป

	งบการเงินรวม	
	บริษัท ไทย โซล่าร์ รีนิวเอเบิล จำกัด ณ วันที่ 31 ธันวาคม	
	พ.ศ. 2558	พ.ศ. 2557
	บาท	บาท
ส่วนที่หมุนเวียน		
เงินสดและรายการเทียบเท่าเงินสด	1,674,932	540,924
สินทรัพย์หมุนเวียนอื่น (ไม่รวมเงินสด)	435,559,302	499,253,038
สินทรัพย์หมุนเวียนรวม	437,234,234	499,793,962
หนี้สินทางการเงินหมุนเวียน(ไม่รวมเจ้าหนี้การค้า)	(537,750,000)	(537,750,000)
หนี้สินหมุนเวียนอื่น(รวมเจ้าหนี้การค้า)	(76,129,043)	(145,090,623)
หนี้สินหมุนเวียนรวม	(613,879,043)	(682,840,623)
ส่วนที่ไม่หมุนเวียน		
สินทรัพย์	5,974,146,685	6,218,851,852
หนี้สินทางการเงิน	(3,472,540,575)	(4,010,290,574)
สินทรัพย์สุทธิ	2,324,961,301	2,025,514,617

งบกำไรขาดทุนเบ็ดเสร็จรวมโดยสรุป

	งบการเงินรวม	
	บริษัท ไทย โซล่าร์ รีนิวเอเบิล จำกัด ณ วันที่ 31 ธันวาคม	
	พ.ศ. 2558	พ.ศ. 2557
	บาท	บาท
รายได้จากการขาย	539,317,679	470,117,106
รายได้เงินอุดหนุนส่วนเพิ่มราคารับซื้อไฟฟ้า	1,030,383,802	850,542,823
ต้นทุนขายและบริการ	(329,084,638)	(285,004,106)
กำไรขั้นต้น	1,240,616,843	1,035,655,823
รายได้อื่น	13,628,005	108,925,598
ค่าใช้จ่ายในการบริหาร	(44,066,466)	(63,022,385)
ต้นทุนทางการเงิน	(213,295,183)	(215,141,993)
กำไรก่อนค่าใช้จ่ายภาษีเงินได้	996,883,199	866,417,043
ค่าใช้จ่ายภาษีเงินได้	(2,585,310)	(16,393,825)
กำไรหลังภาษีจากการดำเนินงานต่อเนื่อง	994,297,889	850,023,218

ข้อมูลข้างต้นเป็นจำนวนที่รวมอยู่ในงบการเงินของกิจการที่ควบคุมร่วมกัน (ซึ่งไม่ใช่เพียงแค่ส่วนแบ่งของกลุ่มบริษัทในการร่วมค้าดังกล่าว) และปรับปรุงเกี่ยวกับความแตกต่างของนโยบายการบัญชีของกลุ่มบริษัทและการร่วมค้า

13 เงินลงทุนในบริษัทย่อย และส่วนได้เสียในการร่วมค้า (ต่อ)

13.1 เงินลงทุนในการร่วมค้า (ต่อ)

การกระทบยอดรายการข้อมูลทางการเงินโดยสรุป

การกระทบยอดรายการระหว่างข้อมูลทางการเงินโดยสรุปกับมูลค่าตามบัญชีของส่วนได้เสียของกิจการในการร่วมค้า

	บริษัท ไทย โซล่าร์ รีนิวเอเบิล จำกัด ณ วันที่ 31 ธันวาคม	
	พ.ศ. 2558	พ.ศ. 2557
	บาท	บาท
งบการเงินโดยสรุป		
สินทรัพย์สุทธิ ณ วันที่ 1 มกราคม	2,025,514,617	453,969,076
กำไรในระหว่างปี	994,297,889	850,023,218
เงินปันผล	(694,865,205)	(78,750,009)
เพิ่มทุนในระหว่างปี	-	800,000,070
ส่วนได้เสียที่ไม่มีอำนาจควบคุม	14,000	272,262
สินทรัพย์สุทธิ ณ วันสิ้นปี	2,324,961,301	2,025,514,617
รายการกระทบยอด :		
ผลต่างจากการจัดโครงสร้างการดำเนินธุรกิจ ภายใต้การควบคุมเดียวกัน	136,167,496	136,324,612
ส่วนได้เสียที่ไม่มีอำนาจควบคุม	(14,000)	(272,262)
สินทรัพย์สุทธิหลังกระทบยอด ณ วันสิ้นปี	2,461,114,797	2,161,566,967
ส่วนได้เสียในการร่วมค้า (ร้อยละ 60)	1,476,668,878	1,296,940,181
มูลค่าตามบัญชี	1,476,668,878	1,296,940,181

บริษัท ไทย โซล่าร์ รีนิวเอเบิล จำกัด ได้ใช้ใบหุ้นของเงินลงทุนในบริษัท สยาม โซล่าร์ เอ็นเนอร์ยี่ 1 จำกัด ที่มีมูลค่า 1,080 ล้านบาท (พ.ศ. 2557 : 1,080 ล้านบาท) ไปค้ำประกันวงเงินสินเชื่อที่บริษัทย่อยได้รับจากธนาคารพาณิชย์ และบริษัท สยาม โซล่าร์ เอ็นเนอร์ยี่ 1 จำกัด ได้นำที่ดินและสิ่งปลูกสร้างและเครื่องจักรที่มีมูลค่าตามบัญชีจำนวน 5,673 ล้านบาท (พ.ศ. 2557 : 5,904 ล้านบาท) และเงินฝากธนาคารจำนวน 336 ล้านบาท (พ.ศ. 2557 : 357 ล้านบาท) ใช้ค้ำประกันวงเงินสินเชื่อที่ได้รับจากธนาคารพาณิชย์

13.2 บริษัทย่อยหลัก

บริษัทมีบริษัทย่อย ณ วันที่ 31 ธันวาคม พ.ศ. 2558 ดังต่อไปนี้

	ประเภทของธุรกิจ	ประเทศที่จดทะเบียน	สัดส่วนของหุ้นสามัญที่ถือโดยบริษัทใหญ่ (ร้อยละ)	สัดส่วนของหุ้นสามัญที่ถือโดยส่วนได้เสียที่ไม่มีอำนาจควบคุม (ร้อยละ)
บริษัทย่อยที่บริษัทถือหุ้นโดยตรง				
บริษัท ทีเอสอี รูฟทอป จำกัด	การลงทุน	ไทย	100	-
บริษัท โซล่าร์ วิซิเบิล จำกัด (เดิมชื่อ "บริษัท ทีเอสอี โอเปอเรชั่นส์ จำกัด")	การให้บริการบำรุงรักษาโรงไฟฟ้า	ไทย	100	-
TSE Group International Pte. Ltd.	การลงทุน	สิงคโปร์	100	-
Solar Assets Pte. Ltd.	การลงทุน	สิงคโปร์	100	-
บริษัท เดอะ โซล่าร์ เอิร์ธ จำกัด (เดิมชื่อ "บริษัท เซนทรัล รูฟทอป จำกัด")	ผลิตและจำหน่ายกระแสไฟฟ้า	ไทย	100	-
บริษัท คลีน รีนิวเอเบิล จำกัด (เดิมชื่อ "บริษัท คลีน โซล่าร์ จำกัด")	ผลิตและจำหน่ายกระแสไฟฟ้า	ไทย	100	-
บริษัทย่อยที่ถือหุ้นโดย บริษัททีเอสอี รูฟทอป จำกัด				
บริษัท กรีน รูฟทอป จำกัด	ผลิตและจำหน่ายกระแสไฟฟ้า	ไทย	100	-
บริษัท นอร์ท รูฟทอป จำกัด	ผลิตและจำหน่ายกระแสไฟฟ้า	ไทย	100	-
บริษัท ลัคกี้ โซล่าร์ จำกัด	ผลิตและจำหน่ายกระแสไฟฟ้า	ไทย	100	-
บริษัท แชมป์ เอ็นเนอร์ยี่ จำกัด	ผลิตและจำหน่ายกระแสไฟฟ้า	ไทย	100	-
บริษัท รูฟ เอ็นเนอร์ยี่ จำกัด	ผลิตและจำหน่ายกระแสไฟฟ้า	ไทย	100	-
บริษัทย่อยที่ถือหุ้นโดย บริษัท โซล่าร์ วิซิเบิล จำกัด				
บริษัท ไทย คอมมูนิตี้ เอ็นเนอร์ยี่ จำกัด (เดิมชื่อ "บริษัท วิน วิน อินเวสท์เม้นท์ จำกัด")	ผลิตและจำหน่ายกระแสไฟฟ้า	ไทย	100	-
บริษัท เวิลด์ โซล่าร์ จำกัด	ผลิตและจำหน่ายกระแสไฟฟ้า	ไทย	100	-
บริษัท ซัน ฟิวเจอร์ จำกัด (เดิมชื่อ "บริษัท โฮม รูฟทอป จำกัด")	ผลิตและจำหน่ายกระแสไฟฟ้า	ไทย	100	-
บริษัท โซล่าร์ คอมมูนิตี้ จำกัด	ผลิตและจำหน่ายกระแสไฟฟ้า	ไทย	100	-
บริษัทย่อยที่ถือหุ้นโดย TSE Group International Pte. Ltd.				
Eco Solar Aizu GK	ผลิตและจำหน่ายกระแสไฟฟ้า	ญี่ปุ่น	97	3
บริษัทย่อยที่ถือหุ้นโดย Solar Assets Pte. Ltd.				
Ibaraki Ushiku 1 GK	ให้เช่าที่ดิน	ญี่ปุ่น	100	-

13 **เงินลงทุนในบริษัทย่อย และเงินลงทุนในการร่วมค้า** (ต่อ)

13.2 **บริษัทย่อยหลัก** (ต่อ)

บริษัทย่อยข้างต้นได้รวมอยู่ในการจัดทำงบการเงินรวมของกลุ่มบริษัท สัดส่วนของสิทธิในการออกเสียงในบริษัทย่อยที่ถือโดยบริษัทไม่แตกต่างจากสัดส่วนที่ถือหุ้นสามัญ บริษัทย่อยไม่มีหุ้นบุริมสิทธิที่ออกอยู่

ส่วนได้เสียที่ไม่มีอำนาจควบคุมของ Eco Solar Aizu GK ไม่มีสาระสำคัญ

การเปลี่ยนแปลงของเงินลงทุนในบริษัทย่อยในระหว่างปี มีดังนี้

	งบการเงิน เฉพาะบริษัท บาท
ราคาตามบัญชีต้นปี - สุทธิ	176,194,963
เงินลงทุนเพิ่มขึ้นระหว่างปี	419,818,768
ราคาตามบัญชีสิ้นปี - สุทธิ	596,013,731

TSE Group International Pte. Ltd.

เมื่อวันที่ 11 กุมภาพันธ์ พ.ศ. 2558 บริษัทได้จัดตั้ง TSE Group International Pte. Ltd. ซึ่งจดทะเบียนในประเทศสิงคโปร์ เพื่อลงทุนในธุรกิจพลังงานหมุนเวียนในต่างประเทศ เงินลงทุนรวม 362 ล้านบาท คิดเป็นสัดส่วนร้อยละ 100 ในหุ้นสามัญของบริษัทดังกล่าว

บริษัท ทีเอสอี รูฟทอป จำกัด

บริษัทได้จ่ายเงินค่าหุ้นของบริษัท ทีเอสอี รูฟทอป จำกัด ที่เรียกชำระเพิ่มเต็มจำนวนระหว่างปี พ.ศ. 2558 จำนวน 6 ล้านบาท

บริษัท โซล่าร์ วิซิเบิล จำกัด

บริษัทได้จ่ายเงินค่าหุ้นของบริษัท โซล่าร์ วิซิเบิล จำกัด ที่เรียกชำระเพิ่มเต็มจำนวนระหว่างปี พ.ศ. 2558 จำนวน 51 ล้านบาท

บริษัท เดอะ โซล่าร์ เอิร์ธ จำกัด

เมื่อวันที่ 17 พฤศจิกายน พ.ศ. 2558 บริษัทได้ซื้อหุ้น บริษัท เดอะ โซล่าร์ เอิร์ธ จำกัด จำกัด จาก บริษัท โซล่าร์ วิซิเบิล จำกัด จำนวน 0.25 ล้านบาท คิดเป็นสัดส่วนร้อยละ 100 ในหุ้นสามัญของบริษัทดังกล่าว

บริษัท คลีน รีนิวเอเบิล จำกัด

เมื่อวันที่ 2 ธันวาคม พ.ศ. 2558 บริษัทได้ซื้อหุ้น บริษัท คลีน รีนิวเอเบิล จำกัด จาก บริษัท โซล่าร์ วิซิเบิล จำกัด จำนวน 0.25 ล้านบาท คิดเป็นสัดส่วนร้อยละ 100 ในหุ้นสามัญของบริษัทดังกล่าว

13 **เงินลงทุนในบริษัทย่อย และเงินลงทุนในการร่วมค้า** (ต่อ)

13.2 **บริษัทย่อยหลัก** (ต่อ)

Solar Assets Pte. Ltd.

เมื่อวันที่ 24 ธันวาคม พ.ศ. 2558 บริษัทได้จัดตั้งบริษัท Solar Assets Pte. Ltd. ซึ่งจดทะเบียนในประเทศสิงคโปร์ เพื่อลงทุนในธุรกิจพลังงานหมุนเวียนในต่างประเทศ เงินลงทุนรวม 1 ดอลลาร์สิงคโปร์คิดเป็นสัดส่วนร้อยละ 100 ในหุ้นสามัญของบริษัทดังกล่าว

บริษัท แชมป์ เอ็นเนอร์ยี่ จำกัด

เมื่อวันที่ 29 มิถุนายน พ.ศ. 2558 กลุ่มบริษัทได้จ่ายค่าหุ้นของบริษัท แชมป์ เอ็นเนอร์ยี่ จำกัด ที่เรียกชำระเพิ่มเต็มจำนวน 10 ล้านบาท

บริษัท โซล่าร์ คอมมูนิตี้ จำกัด

เมื่อวันที่ 8 เมษายน พ.ศ. 2558 กลุ่มบริษัทได้จัดตั้งบริษัท โซล่าร์ คอมมูนิตี้ จำกัด เพื่อรองรับการดำเนินธุรกิจผลิตและจำหน่ายกระแสไฟฟ้าจากพลังงานแสงอาทิตย์ เงินลงทุนรวม 25 ล้านบาท คิดเป็นสัดส่วนร้อยละ 100 ในหุ้นสามัญของบริษัทดังกล่าว

บริษัท ไทย คอมมูนิตี้ เอ็นเนอร์ยี่ จำกัด

เมื่อวันที่ 14 ตุลาคม พ.ศ. 2558 กลุ่มบริษัทได้จ่ายเงินค่าหุ้นของบริษัท ไทย คอมมูนิตี้ เอ็นเนอร์ยี่ จำกัด ที่เรียกชำระเพิ่มเต็มจำนวน 25 ล้านบาท

บริษัท ซัน ฟิวเจอร์ จำกัด

เมื่อวันที่ 28 เมษายน พ.ศ. 2558 กลุ่มบริษัทได้ซื้อหุ้น บริษัท ซัน ฟิวเจอร์ จำกัด จาก บริษัท ที เอสอี รูฟทอป จำกัด จำนวน 0.25 ล้านบาท คิดเป็นสัดส่วนร้อยละ 100 ในหุ้นสามัญของบริษัทดังกล่าว

Ibaraki Ushiku 1 GK

ในไตรมาสที่ 2 ของ พ.ศ. 2558 กลุ่มบริษัทได้ลงทุนในหุ้นสามัญของ Ibaraki Ushiku 1 GK จำนวน 30 ล้านบาท คิดเป็นสัดส่วนร้อยละ 100 ในหุ้นสามัญของบริษัทดังกล่าวเพื่อให้เช่าที่ดินในการดำเนินธุรกิจผลิตและจำหน่ายกระแสไฟฟ้าจากพลังงานแสงอาทิตย์ในประเทศญี่ปุ่น

Eco Solar Aizu GK

เมื่อวันที่ 29 ธันวาคม พ.ศ. 2558 กลุ่มบริษัทได้ลงทุนในหุ้นของ Eco Solar Aizu GK จำนวน 271 ล้านบาท คิดเป็นสัดส่วนร้อยละ 97 ในหุ้นสามัญของบริษัทดังกล่าวเพื่อดำเนินธุรกิจผลิตและจำหน่ายกระแสไฟฟ้าจากพลังงานแสงอาทิตย์ในประเทศญี่ปุ่น

14 อสังหาริมทรัพย์เพื่อการลงทุน

	งบการเงินรวมและงบการเงินเฉพาะบริษัท	
	พ.ศ. 2558	พ.ศ. 2557
	บาท	บาท
ณ วันที่ 1 มกราคม		
ราคาทุน	88,399,605	88,399,605
หัก ค่าเสื่อมราคาสะสม	-	-
ราคาตามบัญชี - สุทธิ	88,399,605	88,399,605
สำหรับปีสิ้นสุดวันที่ 31 ธันวาคม		
ราคาตามบัญชีต้นปี - สุทธิ	88,399,605	88,399,605
การโอนเข้า (ออก)	20,215,318	-
โอนปรับปรุงการด้อยค่า	(20,215,318)	-
ราคาตามบัญชีปลายปี - สุทธิ	88,399,605	88,399,605
ณ วันที่ 31 ธันวาคม		
ราคาทุน	108,614,923	88,399,605
หัก ค่าเสื่อมราคาสะสม	-	-
ค่าเผื่อการด้อยค่า	(20,215,318)	-
ราคาตามบัญชี - สุทธิ	88,399,605	88,399,605
มูลค่ายุติธรรม	112,493,525	112,493,525

มูลค่ายุติธรรมของอสังหาริมทรัพย์เพื่อการลงทุนอ้างอิงจากวิธีการประเมินมูลค่าทรัพย์สิน โดยใช้วิธีเปรียบเทียบราคาตลาดและมูลค่ายุติธรรมอยู่ในระดับ 2 ของลำดับมูลค่ายุติธรรม

จำนวนเงินที่เกี่ยวข้องอสังหาริมทรัพย์เพื่อการลงทุน ที่รับรู้ในกำไรหรือขาดทุน ได้แก่

	งบการเงินรวมและงบการเงินเฉพาะบริษัท	
	พ.ศ. 2558	พ.ศ. 2557
	บาท	บาท
รายได้ค่าเช่า	291,230	-
ค่าใช้จ่ายในการดำเนินงานโดยตรงที่เกิดจากอสังหาริมทรัพย์เพื่อการลงทุนซึ่งก่อให้เกิดรายได้ค่าเช่าสำหรับปี	6,612	-
ค่าใช้จ่ายในการดำเนินงานโดยตรงที่เกิดจากอสังหาริมทรัพย์เพื่อการลงทุนซึ่งไม่ได้ก่อให้เกิดรายได้ค่าเช่าสำหรับปี	8,419	-

15 ที่ดิน อาคารและอุปกรณ์

	งบการเงินรวม								
	ที่ดิน	ส่วนปรับปรุงที่ดิน	โรงไฟฟ้า	อาคารสำนักงาน	เครื่องมือและอุปกรณ์	เครื่องตกแต่ง และเครื่องใช้สำนักงาน	ยานพาหนะ	งานระหว่างก่อสร้าง	รวม
	บาท	บาท	บาท	บาท	บาท	บาท	บาท	บาท	บาท
ณ วันที่ 1 มกราคม พ.ศ. 2557									
ราคาทุน	37,552,064	3,141,059	871,695,532	11,113,916	1,493,635	3,825,375	22,285,363	937,313,991	1,888,420,935
หัก ค่าเสื่อมราคาสะสม	-	(202,799)	(56,414,159)	(711,578)	(620,981)	(2,205,279)	(1,797,707)	-	(61,952,503)
หัก ค่าเผื่อการด้อยค่า	-	-	-	-	-	-	-	(591,900,236)	(591,900,236)
ราคาตามบัญชี - สุทธิ	37,552,064	2,938,260	815,281,373	10,402,338	872,654	1,620,096	20,487,656	345,413,755	1,234,568,196
สำหรับปีสิ้นสุดวันที่ 31 ธันวาคม พ.ศ. 2557									
ราคาตามบัญชีต้นปี - สุทธิ	37,552,064	2,938,260	815,281,373	10,402,338	872,654	1,620,096	20,487,656	345,413,755	1,234,568,196
ซื้อสินทรัพย์	-	-	996,420	93,000	624,450	1,877,252	210,000	231,475,504	235,276,626
จำหน่าย/ตัดจำหน่ายสินทรัพย์ - สุทธิ	-	-	-	-	-	-	-	(571,684,918)	(571,684,918)
โอนมาจาก(ไป)บัญชีอื่น	-	20,215,318	238,696,594	-	-	-	-	(258,911,912)	-
ต้นทุนกู้ยืมที่ถือเป็นต้นทุน	-	-	-	-	-	-	-	11,702,583	11,702,583
ค่าเสื่อมราคา	-	(100,437)	(30,085,126)	(357,512)	(331,922)	(759,892)	(2,392,565)	-	(34,027,454)
ค่าเผื่อการด้อยค่า	-	-	(250,000,000)	-	-	-	-	-	(250,000,000)
ค่าเผื่อการด้อยค่า-จำหน่าย/ตัดจำหน่าย	-	-	-	-	-	-	-	571,684,918	571,684,918
ค่าเผื่อการด้อยค่า-โอนมาจาก(ไป)บัญชีอื่น	-	(20,215,318)	-	-	-	-	-	20,215,318	-
ราคาตามบัญชีสิ้นปี - สุทธิ	37,552,064	2,837,823	774,889,261	10,137,826	1,165,182	2,737,456	18,305,091	349,895,248	1,197,519,951

15 ที่ดิน อาคารและอุปกรณ์ (ต่อ)

	งบการเงินรวม								
	ที่ดิน บาท	ส่วนปรับปรุงที่ดิน บาท	โรงไฟฟ้า บาท	อาคารสำนักงาน บาท	เครื่องมือและอุปกรณ์ บาท	เครื่องตกแต่ง และเครื่องใช้สำนักงาน บาท	ยานพาหนะ บาท	งานระหว่างก่อสร้าง บาท	รวม บาท
ณ วันที่ 31 ธันวาคม พ.ศ. 2557									
ราคาทุน	37,552,064	23,356,377	1,111,388,546	11,206,916	2,118,085	5,702,627	21,236,363	349,895,248	1,562,456,226
หัก ค่าเสื่อมราคาสะสม	-	(303,236)	(86,499,285)	(1,069,090)	(952,903)	(2,965,171)	(2,931,272)	-	(94,720,957)
หัก ค่าเผื่อการด้อยค่า	-	(20,215,318)	(250,000,000)	-	-	-	-	-	(270,215,318)
ราคาตามบัญชี - สุทธิ	37,552,064	2,837,823	774,889,261	10,137,826	1,165,182	2,737,456	18,305,091	349,895,248	1,197,519,951
สำหรับปีสิ้นสุดวันที่ 31 ธันวาคม พ.ศ. 2558									
ราคาตามบัญชีต้นปี - สุทธิ	37,552,064	2,837,823	774,889,261	10,137,826	1,165,182	2,737,456	18,305,091	349,895,248	1,197,519,951
ซื้อสินทรัพย์	114,652,627	-	932,107	-	743,431	2,032,200	-	701,527,566	819,887,931
จำหน่าย/ตัดจำหน่ายสินทรัพย์ - สุทธิ	-	-	(1,075,780)	-	(1,866)	(626)	-	-	(1,078,272)
โอนมาจาก(ไป)บัญชีอื่น	-	(20,215,318)	512,357,354	-	-	-	-	(512,357,354)	(20,215,318)
ต้นทุนกู้ยืมที่ถือเป็นต้นทุน	-	-	355,528	-	-	-	-	2,688,215	3,043,743
ค่าเสื่อมราคา	-	(60,345)	(38,017,089)	(224,691)	(365,523)	(944,552)	(2,286,750)	-	(41,898,950)
ค่าเผื่อการด้อยค่า-โอนมาจาก(ไป)บัญชีอื่น	-	19,333,304	4,681,047	(3,159,461)	(294,212)	(140,356)	(205,004)	-	20,215,318
ราคาตามบัญชีสิ้นปี - สุทธิ	152,204,691	1,895,464	1,254,122,428	6,753,674	1,247,012	3,684,122	15,813,337	541,753,675	1,977,474,403
ณ วันที่ 31 ธันวาคม พ.ศ. 2558									
ราคาทุนราคาประเมิน	152,204,691	3,141,059	1,623,957,755	11,206,916	2,849,566	7,601,037	21,236,363	541,753,675	2,363,951,062
หัก ค่าเสื่อมราคาสะสม	-	(363,581)	(124,516,374)	(1,293,781)	(1,308,342)	(3,776,559)	(5,218,022)	-	(136,476,659)
หัก ค่าเผื่อการด้อยค่า	-	(882,014)	(245,318,953)	(3,159,461)	(294,212)	(140,356)	(205,004)	-	(250,000,000)
ราคาตามบัญชี - สุทธิ	152,204,691	1,895,464	1,254,122,428	6,753,674	1,247,012	3,684,122	15,813,337	541,753,675	1,977,474,403

15 ที่ดิน อาคารและอุปกรณ์ (ต่อ)

	งบการเงินเฉพาะบริษัท								
	ที่ดิน	ส่วนปรับปรุงที่ดิน	โรงไฟฟ้า	อาคารสำนักงาน	เครื่องมือและอุปกรณ์	เครื่องตกแต่ง และเครื่องใช้สำนักงาน	ยานพาหนะ	งานระหว่างก่อสร้าง	รวม
	บาท	บาท	บาท	บาท	บาท	บาท	บาท	บาท	บาท
ณ วันที่ 1 มกราคม พ.ศ. 2557									
ราคาทุน	37,552,064	3,141,060	871,695,532	11,113,916	1,493,635	3,825,375	22,285,363	591,900,235	1,543,007,180
หัก ค่าเสื่อมราคา	-	(202,800)	(56,414,159)	(711,578)	(620,981)	(2,205,279)	(1,797,707)	-	(61,952,504)
หัก ค่าเผื่อการด้อยค่า	-	-	-	-	-	-	-	(591,900,235)	(591,900,235)
ราคาตามบัญชี - สุทธิ	37,552,064	2,938,260	815,281,373	10,402,338	872,654	1,620,096	20,487,656	-	889,154,441
สำหรับปีสิ้นสุดวันที่ 31 ธันวาคม พ.ศ. 2557									
ราคาตามบัญชีต้นปี - สุทธิ	37,552,064	2,938,260	815,281,373	10,402,338	872,654	1,620,096	20,487,656	-	889,154,441
ซื้อสินทรัพย์	-	-	242,420	93,000	571,950	1,688,451	210,000	-	2,805,821
จำหน่าย/ตัดจำหน่ายสินทรัพย์ - สุทธิ	-	-	-	-	-	-	(1)	(571,684,918)	(571,684,919)
โอนมาจาก(ไป)บัญชีอื่น	-	20,215,318	-	-	-	-	-	(20,215,318)	-
ค่าเสื่อมราคา	-	(100,437)	(28,281,681)	(357,512)	(329,017)	(752,462)	(2,392,565)	-	(32,213,674)
ค่าเผื่อการด้อยค่า	-	-	(250,000,000)	-	-	-	-	-	(250,000,000)
ค่าเผื่อการด้อยค่า-จำหน่าย/ตัดจำหน่ายสินทรัพย์	-	-	-	-	-	-	-	571,684,918	571,684,918
ค่าเผื่อการด้อยค่า-โอนมาจาก(ไป)บัญชีอื่น	-	(20,215,318)	-	-	-	-	-	20,215,318	-
ราคาตามบัญชีสิ้นปี - สุทธิ	37,552,064	2,837,823	537,242,112	10,137,826	1,115,587	2,556,085	18,305,090	-	609,746,587
ณ วันที่ 31 ธันวาคม พ.ศ. 2557									
ราคาทุน	37,552,064	23,356,378	871,937,952	11,206,915	2,065,585	5,513,826	21,236,363	-	972,869,083
หัก ค่าเสื่อมราคาสะสม	-	(303,237)	(84,695,840)	(1,069,089)	(949,998)	(2,957,741)	(2,931,273)	-	(92,907,178)
หัก ค่าเผื่อการด้อยค่า	-	(20,215,318)	(250,000,000)	-	-	-	-	-	(270,215,318)
ราคาตามบัญชี - สุทธิ	37,552,064	2,837,823	537,242,112	10,137,826	1,115,587	2,556,085	18,305,090	-	609,746,587

15 ที่ดิน อาคารและอุปกรณ์ (ต่อ)

	งบการเงินเฉพาะบริษัท								
	ที่ดิน บาท	ส่วนปรับปรุงที่ดิน บาท	โรงไฟฟ้า บาท	อาคารสำนักงาน บาท	เครื่องมือและอุปกรณ์ บาท	เครื่องตกแต่ง และเครื่องใช้สำนักงาน บาท	ยานพาหนะ บาท	งานระหว่างก่อสร้าง บาท	รวม บาท
สำหรับปีสิ้นสุดวันที่ 31 ธันวาคม พ.ศ. 2558									
ราคาตามบัญชีต้นปี - สุทธิ	37,552,064	2,837,823	537,242,112	10,137,826	1,115,587	2,556,085	18,305,090	-	609,746,587
ซื้อสินทรัพย์	-	-	70,000	-	616,279	1,687,482	-	10,898,623	13,272,384
จำหน่าย/ตัดจำหน่ายสินทรัพย์ - สุทธิ	-	-	-	-	(1,866)	(626)	-	-	(2,492)
โอนไปบัญชีอื่น	-	(20,215,318)	-	-	-	-	-	-	(20,215,318)
ค่าเสื่อมราคา	-	(60,345)	(17,005,092)	(224,691)	(340,342)	(852,792)	(2,286,749)	-	(20,770,011)
ค่าเผื่อการด้อยค่า-โอนมาจาก(ไป)บัญชีอื่น	-	19,333,303	4,681,047	(3,159,461)	(294,211)	(140,356)	(205,004)	-	20,215,318
ราคาตามบัญชีสิ้นปี - สุทธิ	37,552,064	1,895,463	524,988,067	6,753,674	1,095,447	3,249,793	15,813,337	10,898,623	602,246,468
ณ วันที่ 31 ธันวาคม พ.ศ. 2558									
ราคาทุน	37,552,064	3,141,059	872,007,952	11,206,916	2,669,914	7,067,518	21,236,363	10,898,623	965,780,409
หัก ค่าเสื่อมราคาสะสม	-	(363,582)	(101,700,932)	(1,293,781)	(1,280,255)	(3,677,369)	(5,218,022)	-	(113,533,941)
หัก ค่าเผื่อการด้อยค่า	-	(882,014)	(245,318,953)	(3,159,461)	(294,212)	(140,356)	(205,004)	-	(250,000,000)
ราคาตามบัญชี - สุทธิ	37,552,064	1,895,463	524,988,067	6,753,674	1,095,447	3,249,793	15,813,337	10,898,623	602,246,468

15 ที่ดิน อาคารและอุปกรณ์ (ต่อ)

ต้นทุนการกู้ยืมจำนวน 3.0 ล้านบาท (พ.ศ. 2557 : 1.2 ล้านบาท) ได้รวมเป็นราคาทุนของสินทรัพย์ที่ซื้อเพิ่มในระหว่างปีต้นทุนการกู้ยืมเกิดจากเงินกู้ยืมที่ยืมมาเฉพาะเพื่อก่อสร้างโรงไฟฟ้าใหม่ ได้บันทึกเป็นต้นทุนของสินทรัพย์และรวมอยู่ในรายการซื้อ กลุ่มบริษัทใช้อัตราการตั้งขึ้นเป็นทุนร้อยละ 4.525 ถึงร้อยละ 4.75 ต่อปี (พ.ศ. 2557 : ร้อยละ 5) ในการคำนวณต้นทุนที่รวมเป็นราคาทุนของสินทรัพย์ อัตราการตั้งขึ้นเป็นทุนดังกล่าวเป็นอัตราต้นทุนการกู้ยืมที่เกิดจริงจากเงินกู้ยืมที่ใช้เป็นเงินทุนในการก่อสร้างโครงการ

ค่าเสื่อมราคารับรู้ในงบกำไรขาดทุนเบ็ดเสร็จ ดังนี้

	งบการเงินรวม		งบการเงินเฉพาะบริษัท	
		ตามที่ปรับใหม่		
	พ.ศ. 2558	พ.ศ. 2557	พ.ศ. 2558	พ.ศ. 2557
	ล้านบาท	ล้านบาท	ล้านบาท	ล้านบาท
ต้นทุนขาย	37.90	31.03	41.40	28.70
ค่าใช้จ่ายในการบริหาร	4.00	3.00	3.37	3.51
	41.90	34.03	44.77	32.21

ในระหว่างปี พ.ศ. 2557 ฝ่ายบริหารของบริษัทได้พิจารณาตั้งค่าเผื่อการด้อยค่าของโรงไฟฟ้าพลังงานความร้อนแสงอาทิตย์แห่งหนึ่งเป็นจำนวน 250 ล้านบาท เนื่องจากโรงไฟฟ้าดังกล่าวมีมูลค่าที่คาดว่าจะได้รับคืนต่ำกว่ามูลค่าตามบัญชี ทั้งนี้มูลค่าที่คาดว่าจะได้รับคืนดังกล่าวคำนวณจากมูลค่าจากการใช้สินทรัพย์โดยใช้อัตราคิดลดร้อยละ 6

สินทรัพย์ตามสัญญาเช่าการเงินที่กลุ่มบริษัทเป็นผู้เช่าซึ่งรวมแสดงในรายการข้างต้นประกอบด้วย ยานพาหนะ มีรายละเอียดดังนี้

	งบการเงินรวม		งบการเงินเฉพาะบริษัท	
		ตามที่ปรับใหม่		
	พ.ศ. 2558	พ.ศ. 2557	พ.ศ. 2558	พ.ศ. 2557
	บาท	บาท	บาท	บาท
ราคาทุนของสินทรัพย์ตามสัญญาเช่าการเงิน	20,526,000	20,526,000	20,526,000	20,526,000
<u>หัก</u> ค่าเสื่อมราคาสะสม	(4,935,877)	(2,734,483)	(4,935,877)	(2,734,483)
ราคาตามบัญชี - สุทธิ	15,590,123	17,791,517	15,590,123	17,791,517

บริษัทย่อยได้นำสินทรัพย์ที่มีมูลค่าสุทธิตามบัญชีจำนวน 1,077 ล้านบาท (พ.ศ. 2557 : 1,042 ล้านบาท) งบการเงินเฉพาะบริษัท : 571 ล้านบาท (พ.ศ. 2557 : 588 ล้านบาท) ไปค้ำประกันเงินกู้ยืมที่ได้รับจากธนาคารพาณิชย์

16 ภาษีเงินได้รอการตัดบัญชี

สินทรัพย์ภาษีเงินได้รอการตัดบัญชีสามารถวิเคราะห์ได้ดังนี้

	งบการเงินรวม		งบการเงินเฉพาะบริษัท	
		ตามที่ปรับใหม่		
	พ.ศ. 2558	พ.ศ. 2557	พ.ศ. 2558	พ.ศ. 2557
	บาท	บาท	บาท	บาท
สินทรัพย์ภาษีเงินได้รอการตัดบัญชี				
สินทรัพย์ภาษีเงินได้รอการตัดบัญชีที่จะใช้ประโยชน์ภายใน 12 เดือน	15,245,683	-	15,245,683	-
สินทรัพย์ภาษีเงินได้รอการตัดบัญชีที่จะใช้ประโยชน์เกินกว่า 12 เดือน	90,739,685	109,635,743	90,027,424	109,067,611
สินทรัพย์ภาษีเงินได้รอการตัดบัญชี - สุทธิ	105,985,368	109,635,743	105,273,107	109,067,611

รายการเคลื่อนไหวของภาษีเงินได้รอการตัดบัญชีมีดังนี้

	งบการเงินรวม		งบการเงินเฉพาะบริษัท	
		ตามที่ปรับใหม่		
	พ.ศ. 2558	พ.ศ. 2557	พ.ศ. 2558	พ.ศ. 2557
	บาท	บาท	บาท	บาท
ณ วันที่ 1 มกราคม	109,635,743	96,840,622	109,067,611	96,833,858
เพิ่ม / (ลด) ในกำไรหรือขาดทุน	(3,650,375)	12,795,121	(3,794,503)	12,233,753
ณ วันที่ 31 ธันวาคม	105,985,368	109,635,743	105,273,108	109,067,611

16 ภาษีเงินได้รอการตัดบัญชี (ต่อ)

รายการเคลื่อนไหวของสินทรัพย์และหนี้สินภาษีเงินได้รอการตัดบัญชีมีดังนี้

	งบการเงินรวม					
	ขาดทุนสะสม บาท	การด้อยค่าของที่ดิน อาคารและอุปกรณ์ บาท	ผลประโยชน์พนักงาน บาท	ผลต่างจากการจัดโครงสร้างการดำเนินธุรกิจภายใต้การควบคุมเดียวกัน บาท	อื่น ๆ บาท	รวม บาท
สินทรัพย์ภาษีเงินได้รอการตัดบัญชี						
ณ วันที่ 1 มกราคม พ.ศ. 2558	104,461,710	4,043,064	542,836	-	588,133	109,635,743
เพิ่ม / (ลด)ในกำไรหรือขาดทุน	-	(4,043,064)	268,561	-	124,128	(3,650,375)
ณ วันที่ 31 ธันวาคม พ.ศ. 2558	104,461,710	-	811,397	-	712,261	105,985,368
ณ วันที่ 1 มกราคม พ.ศ. 2557	-	108,504,774	-	338,493	1,662,218	110,505,485
เพิ่ม / (ลด)เพิ่มในกำไรหรือขาดทุน	104,461,710	(104,461,710)	542,836	(338,493)	(1,074,085)	(869,742)
ณ วันที่ 31 ธันวาคม พ.ศ. 2557	104,461,710	4,043,064	542,836	-	588,133	109,635,743

	งบการเงินรวม	
	ผลต่างจากการจัดโครงสร้างการดำเนินธุรกิจภายใต้การควบคุมเดียวกัน บาท	รวม บาท
หนี้สินภาษีเงินได้รอการตัดบัญชี		
ณ วันที่ 1 มกราคม พ.ศ. 2557	(13,664,863)	(13,664,863)
เพิ่ม/ (ลด) ในกำไรหรือขาดทุน	13,664,863	13,664,863
ณ วันที่ 31 ธันวาคม พ.ศ. 2557	-	-

16 ภาษีเงินได้รอการตัดบัญชี (ต่อ)

	งบการเงินเฉพาะบริษัท				
	ขาดทุนสะสม บาท	การด้อยค่าของที่ดิน อาคารและอุปกรณ์ บาท	ผลประโยชน์พนักงาน บาท	อื่น ๆ บาท	รวม บาท
สินทรัพย์ภาษีเงินได้รอการตัดบัญชี					
ณ วันที่ 1 มกราคม พ.ศ. 2558	104,461,711	4,043,063	542,837	20,000	109,067,611
เพิ่ม / (ลด) ในกำไรหรือขาดทุน	-	(4,043,063)	268,560	(20,000)	(3,794,503)
ณ วันที่ 31 ธันวาคม พ.ศ. 2558	104,461,711	-	811,397	-	105,273,108
ณ วันที่ 1 มกราคม พ.ศ. 2557	-	108,504,774	338,493	1,655,454	110,498,721
เพิ่ม / (ลด) ในกำไรหรือขาดทุน	104,461,711	(104,461,711)	204,344	(1,635,454)	(1,431,110)
ณ วันที่ 31 ธันวาคม พ.ศ. 2557	104,461,711	4,043,063	542,837	20,000	109,067,611

	งบการเงินเฉพาะบริษัท	
	ผลต่างจากการจัดโครงสร้างการดำเนินธุรกิจภายใต้การควบคุมเดียวกัน บาท	รวม บาท
หนี้สินภาษีเงินได้รอการตัดบัญชี		
ณ วันที่ 1 มกราคม พ.ศ. 2557	(13,664,863)	(13,664,863)
เพิ่ม / (ลด) ในกำไรหรือขาดทุน	13,664,863	13,664,863
ณ วันที่ 31 ธันวาคม พ.ศ. 2557	-	-

สินทรัพย์และหนี้สินภาษีเงินได้รอการตัดบัญชีจะหักกลบกันก็ต่อเมื่อสินทรัพย์ และหนี้สินภาษีเงินได้ดังกล่าวเกี่ยวข้องกับหน่วยงานจัดเก็บภาษีเดียวกัน สำหรับงบแสดงฐานะการเงินรวม สินทรัพย์และหนี้สินภาษีเงินได้รอตัดบัญชีแสดงยอดรวมของสินทรัพย์และหนี้สินสุทธิในแต่ละบริษัท

16 ภาษีเงินได้รอการตัดบัญชี (ต่อ)

สินทรัพย์ภาษีเงินได้รอตัดบัญชีสำหรับรายการขาดทุนทางภาษีที่ยังไม่ได้ใช้สามารถใช้สิทธิทางภาษีได้ในอนาคตโดยจะรับรู้ได้ไม่เกินจำนวนที่เป็นไปได้ค่อนข้างแน่ว่าจะมีกำไรทางภาษีในอนาคตเพียงพอที่จะใช้ประโยชน์ทางภาษีนั้น กลุ่มบริษัทไม่ได้รับรู้สินทรัพย์ภาษีเงินได้จำนวน 26.05 ล้านบาท (พ.ศ.2557 : 65.40 ล้านบาท) ที่เกิดจากขาดทุนจำนวน 130 ล้านบาท (พ.ศ.2557 : 327 ล้านบาท) โดยที่ขาดทุนทางภาษีดังกล่าวอาจสามารถนำไปลดยอดกับกำไรทางภาษีในอนาคตตามปีที่หมดประโยชน์ทางภาษี ดังนี้

	งบการเงินรวม บาท	งบการเงินเฉพาะบริษัท บาท
พ.ศ. 2560	4,473,417	-
พ.ศ. 2561	125,763,567	115,911,340
	130,236,984	115,911,340

17 เจ้าหนี้ค่าก่อสร้างและเจ้าหนี้อื่น

	งบการเงินรวม		งบการเงินเฉพาะบริษัท	
		ตามที่ปรับใหม่		
	พ.ศ. 2558 บาท	พ.ศ. 2557 บาท	พ.ศ. 2558 บาท	พ.ศ. 2557 บาท
เจ้าหนี้กิจการที่เกี่ยวข้องกัน (หมายเหตุ 27 ข)	-	-	408,737	110,687
เจ้าหนี้ค่าก่อสร้างและเงินประกันผลงาน	8,964,757	124,973,063	39,300	116,645
เจ้าหนี้อื่น	2,325,267	5,747,310	547,470	3,811,088
ค่าใช้จ่ายค้างจ่าย	23,216,172	20,257,190	3,060,920	10,340,395
	34,506,196	150,977,563	4,056,427	14,378,815

18 เงินกู้ยืม

18.1 หนี้สินตามสัญญาเช่าการเงิน

มูลค่าปัจจุบันของหนี้สินตามสัญญาเช่าการเงินมีรายละเอียดดังนี้

	งบการเงินรวม		งบการเงินเฉพาะบริษัท	
		ตามที่ปรับใหม่		
	พ.ศ. 2558 บาท	พ.ศ. 2557 บาท	พ.ศ. 2558 บาท	พ.ศ. 2557 บาท
ครบกำหนดภายในไม่เกิน 1 ปี	4,491,620	4,294,225	4,491,620	4,294,225
ครบกำหนดเกิน 1 ปีแต่ไม่เกิน 5 ปี	3,828,455	8,320,075	3,828,454	8,320,075
	8,320,075	12,614,300	8,320,074	12,614,300

18 **เงินกู้ยืม** (ต่อ)

18.2 เงินกู้ยืมระยะยาวจากสถาบันการเงิน

	งบการเงินรวม		งบการเงินเฉพาะบริษัท	
		ตามที่ปรับใหม่		
	พ.ศ. 2558	พ.ศ. 2557	พ.ศ. 2558	พ.ศ. 2557
	บาท	บาท	บาท	บาท
ส่วนของเงินกู้ยืมระยะยาวที่ถึงกำหนดชำระภายในหนึ่งปี	88,749,767	102,122,416	39,662,264	39,663,187
ส่วนของเงินกู้ยืมระยะยาวที่ถึงกำหนดชำระเกิน 1 ปี แต่ไม่เกิน 5 ปี	377,374,224	297,306,878	113,326,373	152,988,637
ส่วนของเงินกู้ยืมระยะยาวที่ถึงกำหนดชำระเกิน 5 ปี	134,305,461	18,539,474	-	-
	600,429,452	417,968,768	152,988,637	192,651,824

การเคลื่อนไหวสำหรับเงินกู้ยืมระยะยาวจากสถาบันการเงิน สำหรับปีสิ้นสุดวันที่ 31 ธันวาคม พ.ศ. 2558 และ พ.ศ. 2557 วิเคราะห์ได้ดังนี้

	งบการเงินรวม		งบการเงินเฉพาะบริษัท	
		ตามที่ปรับใหม่		
	พ.ศ. 2558	พ.ศ. 2557	พ.ศ. 2558	พ.ศ. 2557
	บาท	บาท	บาท	บาท
ราคาตามบัญชีต้นปี	417,968,768	528,315,010	192,651,824	528,315,010
เงินกู้ยืมเพิ่ม	290,620,010	231,784,969	-	-
การจ่ายคืนเงินกู้ยืม	(107,935,535)	(338,767,500)	(40,000,000)	(336,000,000)
ค่าธรรมเนียมทางการเงิน	(1,146,200)	(3,988,799)	-	-
ตัดจำหน่ายค่าธรรมเนียมทางการเงิน	922,409	625,088	336,813	336,814
ราคาตามบัญชีสิ้นปี	600,429,452	417,968,768	152,988,637	192,651,824

บริษัทย่อยได้ทำสัญญากู้ยืมระยะยาวกับธนาคารพาณิชย์ในประเทศแห่งหนึ่งในวงเงินเงินกู้ยืมจำนวน 527 ล้านบาท เพื่อใช้ในการก่อสร้างโครงการโรงไฟฟ้าพลังงานแสงอาทิตย์ที่ติดตั้งบนหลังคา เงินกู้ยืมระยะยาวดังกล่าวคิดดอกเบี้ยในอัตราดอกเบี้ยเงินกู้ยืมขั้นต่ำหักส่วนต่างที่กำหนด (MLR - margin) ต่อปี โดยมีกำหนดชำระคืนเงินต้นสำหรับเงินกู้ยืมระยะยาว ดังนี้ จำนวน 487 ล้านบาทเป็นงวดทุก 3 เดือนเริ่มตั้งแต่เดือนธันวาคม พ.ศ. 2557 ถึงเดือนมีนาคม พ.ศ. 2570 ตามอัตราร้อยละที่กำหนดไว้ในสัญญาเงินกู้ จำนวน 32 ล้านบาทชำระภายในเดือนตุลาคม พ.ศ. 2559 และจำนวน 8 ล้านบาทชำระภายในเดือนกันยายน พ.ศ. 2559

18 **เงินกู้ยืม** (ต่อ)

เงินกู้ยืมดังกล่าวค้ำประกันโดยการจำนำและโอนสิทธิบัญชีเงินฝากธนาคารของกลุ่มบริษัท การจำนองและจำนำที่ดินและสิ่งปลูกสร้างและเครื่องจักรของกลุ่มบริษัท การโอนสิทธิเรียกร้องตามสัญญาของโครงการทั้งหมดของกลุ่มบริษัท การจำนำหุ้นของบริษัทที่ถือโดยบริษัทใหญ่ หุ้นที่ถือโดยบริษัทย่อยบางส่วน และหุ้นของกิจการที่ควบคุมร่วมกันที่ถือโดยบริษัท และค้ำประกันโดยบริษัท กรรมการของบริษัทย่อยและผู้ถือหุ้นของบริษัทใหญ่

ภายใต้สัญญาเงินกู้ กลุ่มบริษัทต้องปฏิบัติตามเงื่อนไขทางการเงินบางประการตามที่ระบุในสัญญา เช่น การจ่ายเงินปันผล การลดทุนเรือนหุ้น การควบหรือรวมกิจการกับนิติบุคคลอื่น การดำรงอัตราส่วนหนี้สินต่อส่วนของผู้ถือหุ้นและอัตราส่วนความสามารถในการชำระหนี้ให้เป็นไปตามสัญญา เป็นต้น

อัตราดอกเบี้ยที่แท้จริง ณ วันที่ในงบแสดงฐานะการเงิน มีดังนี้

	งบการเงินรวม		งบการเงินเฉพาะบริษัท	
	พ.ศ. 2558	พ.ศ. 2557	พ.ศ. 2558	พ.ศ. 2557
- เงินกู้ยืมจากธนาคาร	ร้อยละ 2.17 - 6.75	ร้อยละ 4.75 - 6.75	ร้อยละ 4.75 - 5.00	ร้อยละ 5.00 - 6.75
- หนี้สินตามสัญญาเช่าการเงิน	ร้อยละ 2.35 - 2.45	ร้อยละ 2.35 - 2.45	ร้อยละ 2.35 - 2.45	ร้อยละ 2.35 - 2.45

ราคาตามบัญชีและมูลค่ายุติธรรมของเงินกู้ยืมระยะยาว มีดังต่อไปนี้

	งบการเงินรวม			
	ราคาตามบัญชี		มูลค่ายุติธรรม	
		ตามที่ปรับใหม่		ตามที่ปรับใหม่
	พ.ศ. 2558	พ.ศ. 2557	พ.ศ. 2558	พ.ศ. 2557
	บาท	บาท	บาท	บาท
เงินกู้ยืมระยะยาวจากธนาคาร	511,679,685	315,846,352	487,111,177	301,517,993

	งบการเงินเฉพาะบริษัท			
	ราคาตามบัญชี		มูลค่ายุติธรรม	
		ตามที่ปรับใหม่		
	พ.ศ. 2558	พ.ศ. 2557	พ.ศ. 2558	พ.ศ. 2557
	บาท	บาท	บาท	บาท
เงินกู้ยืมระยะยาวจากธนาคาร	113,326,373	152,988,637	107,553,353	144,855,967

มูลค่ายุติธรรมของเงินกู้ยืมส่วนที่หมุนเวียนมีมูลค่าเท่ากับราคาตามบัญชี เนื่องจากผลกระทบของอัตราคิดลดไม่มีสาระสำคัญ

มูลค่ายุติธรรมของเงินกู้ยืมส่วนที่ไม่หมุนเวียนคำนวณจากกระแสเงินสดในอนาคตซึ่งคิดลดด้วยอัตราดอกเบี้ยเงินกู้ยืมที่อัตราร้อยละ 4.75 ถึงร้อยละ 4.97 (พ.ศ. 2557 : อัตราร้อยละ 5.0 ถึงร้อยละ 5.04) และอยู่ในข้อมูลระดับ 2 ของลำดับชั้นมูลค่ายุติธรรม

วงเงินกู้ยืม

กลุ่มบริษัทและบริษัทมีวงเงินกู้ยืมที่ยังไม่ได้เบิกออกมาใช้จำนวน 3.71 ล้านบาท (พ.ศ. 2557 : 165.59 ล้านบาท)

19 ภาระผูกพันผลประโยชน์พนักงาน

	งบการเงินรวมและงบการเงินเฉพาะบริษัท	
		ตามที่ปรับใหม่
	พ.ศ. 2558	พ.ศ. 2557
	บาท	บาท
งบแสดงฐานะการเงิน		
ผลประโยชน์บำเหน็จบำนาญ		
หนี้สินในงบแสดงฐานะทางการเงิน	4,056,985	2,714,184
กำไรหรือขาดทุนที่รวมอยู่ในกำไรจากการดำเนินงาน		
เนื่องจากผลประโยชน์บำเหน็จบำนาญ	1,342,801	1,259,451

รายการเคลื่อนไหวของภาระผูกพันผลประโยชน์ที่กำหนดไว้ระหว่างปีมีดังนี้

	งบการเงินรวมและงบการเงินเฉพาะบริษัท	
		ตามที่ปรับใหม่
	พ.ศ. 2558	พ.ศ. 2557
	บาท	บาท
ณ วันที่ 1 มกราคม	2,714,184	1,692,465
ต้นทุนบริการปัจจุบัน	1,254,869	1,195,661
ต้นทุนบริการในอดีต	-	206,840
ค่าใช้จ่ายดอกเบี้ย	87,932	87,420
	4,056,985	3,182,386
การวัดมูลค่าใหม่		
กำไรที่เกิดจากการเปลี่ยนแปลง		
ข้อสมมติด้านประชากรศาสตร์	-	(674,804)
ขาดทุนที่เกิดขึ้นจากการเปลี่ยนแปลง		
ข้อสมมติทางการเงิน	-	493,414
ผลกำไรที่เกิดจากประสบการณ์	-	(56,342)
	-	(237,732)
จ่ายชำระผลประโยชน์	-	(230,470)
ณ วันที่ 31 ธันวาคม	4,056,985	2,714,184

19 ภาระผูกพันผลประโยชน์พนักงาน (ต่อ)

ข้อสมมติหลักในการประมาณการตามหลักคณิตศาสตร์ประกันภัยที่ใช้เป็นดังนี้

	งบการเงินรวมและงบการเงินเฉพาะบริษัท	
	พ.ศ. 2558	พ.ศ. 2557
	ร้อยละ	ร้อยละ
อัตราคิดลด	3.24	3.24
อัตราการเพิ่มขึ้นของเงินเดือน	3.00 - 4.00	3.00 - 4.00

การวิเคราะห์ความอ่อนไหวของข้อสมมติหลักในการประมาณการตามหลักคณิตศาสตร์ประกันภัย

		ผลกระทบต่อภาระผูกพันโครงการผลประโยชน์ที่กำหนดไว้	
	การเปลี่ยนแปลงในข้อสมมติ	การเพิ่มขึ้นของข้อสมมติ	การลดลงของข้อสมมติ
อัตราคิดลด	ร้อยละ 0.50	ลดลง ร้อยละ 5.85	เพิ่มขึ้น ร้อยละ 6.30
อัตราการเพิ่มขึ้นของเงินเดือน	ร้อยละ 0.50	เพิ่มขึ้น ร้อยละ 6.23	ลดลง ร้อยละ 5.84

การวิเคราะห์ความอ่อนไหวข้างต้นนี้อ้างอิงจากการเปลี่ยนแปลงข้อสมมติ ขณะที่ให้ข้อสมมติอื่นคงที่ ในทางปฏิบัติสถานการณ์ดังกล่าวยากที่จะเกิดขึ้น และการเปลี่ยนแปลงในข้อสมมติอาจมีความสัมพันธ์กัน ในการคำนวณการวิเคราะห์ความอ่อนไหวของภาระผูกพันผลประโยชน์ที่กำหนดไว้ที่มีต่อการเปลี่ยนแปลงในข้อสมมติหลักได้ใช้วิธีเดียวกับ (มูลค่าปัจจุบันของภาระผูกพันโครงการผลประโยชน์ที่กำหนดไว้คำนวณด้วยวิธีคิดลดแต่ละหน่วยที่ประมาณการไว้ (Projected Unit Credit Method)) ณวันสิ้นรอบระยะเวลารายงาน)ในการคำนวณหนี้สินบำเหน็จบำนาญที่รับรู้ในงบแสดงฐานะการเงิน

วิธีการและประเภทของข้อสมมติที่ใช้ในการจัดทำการวิเคราะห์ความอ่อนไหวไม่ได้เปลี่ยนแปลงจากปีก่อน

กลุ่มบริษัทมีความเสี่ยงในหลาย ๆ ด้านที่เกี่ยวข้องกับโครงการผลประโยชน์เมื่อเกษียณอายุที่กำหนดไว้ โดยความเสี่ยงที่มีนัยสำคัญมีดังต่อไปนี้

การเปลี่ยนแปลงในอัตราผลตอบแทนที่แท้จริงของพันธบัตร	อัตราผลตอบแทนที่แท้จริงของพันธบัตรรัฐบาล ที่ลดลงจะทำให้หนี้สินของโครงการเพิ่มสูงขึ้น
ความเสี่ยงจากภาวะเงินเฟ้อ	ภาระผูกพันโครงการบำเหน็จบำนาญบางส่วนได้ผูกอยู่กับภาวะเงินเฟ้อ โดยเงินเฟ้อที่เพิ่มขึ้นจะทำให้มีภาระหนี้สินเพิ่มขึ้น

ระยะเวลาถัวเฉลี่ยถ่วงน้ำหนักของภาระผูกพันตามโครงการผลประโยชน์คือ 26.06 ปี

19 ภาระผูกพันผลประโยชน์พนักงาน (ต่อ)

การวิเคราะห์การครบกำหนดของการจ่ายชำระผลประโยชน์เมื่อเกษียณอายุที่ไม่มีการคิดลด:

	งบการเงินรวมและงบการเงินเฉพาะบริษัท				
	น้อยกว่า 1 ปี	ระหว่าง 1-2 ปี	ระหว่าง 2-5 ปี	เกินกว่า 5 ปี	รวม
	บาท	บาท	บาท	บาท	บาท
ณ 31 ธันวาคม พ.ศ. 2558					
ผลประโยชน์เมื่อเกษียณอายุ	-	-	351,157	97,793,420	98,144,577

20 ทุนเรือนหุ้น

	งบการเงินรวมและงบการเงินเฉพาะบริษัท				
	ทุนจดทะเบียน จำนวนหุ้นสามัญ	ทุนที่ออกและชำระแล้ว จำนวนหุ้นสามัญ	หุ้นสามัญ บาท	ส่วนเกินมูลค่าหุ้น บาท	รวม บาท
ณ วันที่ 1 มกราคม พ.ศ. 2557	1,365,000,000	1,021,219,408	1,021,219,408	-	1,021,219,408
การออกหุ้น	450,000,000	793,780,592	793,780,592	1,266,097,322	2,059,877,914
ณ วันที่ 31 ธันวาคม พ.ศ. 2557	1,815,000,000	1,815,000,000	1,815,000,000	1,266,097,322	3,081,097,322
ชดเชยผลขาดทุนสะสม	-	-	-	(538,543,049)	(538,543,049)
ณ วันที่ 31 ธันวาคม พ.ศ. 2558	1,815,000,000	1,815,000,000	1,815,000,000	727,554,273	2,542,554,273

ณ วันที่ 31 ธันวาคม พ.ศ. 2558 หุ้นจดทะเบียนทั้งหมดได้แก่หุ้นสามัญ 1,815,000,000 หุ้น (พ.ศ. 2557 : 1,815,000,000 หุ้น) ซึ่งมีมูลค่าหุ้นละ 1 บาท โดยมีหุ้นสามัญจำนวน 1,815,000,000 หุ้น ที่ได้ออกและชำระเต็มมูลค่าแล้ว (พ.ศ. 2557 : 1,815,000,000 หุ้น)

เมื่อวันที่ 29 เมษายน พ.ศ. 2558 ที่ประชุมสามัญผู้ถือหุ้นของบริษัทได้มีมติอนุมัติการชดเชยผลขาดทุนสะสม จำนวน 538.54 ล้านบาท โดยการหักจากส่วนเกินมูลค่าหุ้น ซึ่งจะทำให้บริษัทไม่มีผลขาดทุนสะสม และคงเหลือส่วนเกินมูลค่าหุ้นจำนวน 727.55 ล้านบาท

21 รายได้อื่น

	งบการเงินรวม		งบการเงินเฉพาะบริษัท	
		ตามที่ปรับใหม่		
	พ.ศ. 2558	พ.ศ. 2557	พ.ศ. 2558	พ.ศ. 2557
	บาท	บาท	บาท	บาท
เงินปันผลรับ	47	-	416,850,083	47,250,004
กำไรจากการเปลี่ยนสถานะเงินลงทุนในบริษัทย่อย เป็นเงินลงทุนในกิจการที่ควบคุมร่วมกัน	-	450,000,000	-	-
รายได้ค่าเช่า	1,641,331	180,000	1,359,308	180,000
รายได้ค่าบริการ	424,051	-	424,052	-
ดอกเบี้ยรับ	22,038,405	5,869,652	21,770,406	5,824,147
กำไรจากการจำหน่ายทรัพย์สิน	3,203	560,748	-	560,747
กำไรจากอัตราแลกเปลี่ยน	8,055,842	1,141,019	6,565,990	27,900
กำไรที่รับรู้จากการจำหน่ายเงินลงทุนในหลักทรัพย์เพื่อค้า	2,449,307	198,094	2,449,307	198,094
รายได้อื่น	5,565,138	141,452	4,310,723	141,449
	40,177,324	458,090,965	453,729,869	54,182,341

22 ค่าใช้จ่ายตามลักษณะ

รายการบางรายการที่รวมอยู่ในกำไรจากการดำเนินงาน สามารถแยกตามลักษณะได้ดังนี้

	งบการเงินรวม		งบการเงินเฉพาะบริษัท	
		ตามที่ปรับใหม่		
	พ.ศ. 2558	พ.ศ. 2557	พ.ศ. 2558	พ.ศ. 2557
	บาท	บาท	บาท	บาท
เงินเดือนและค่าแรง และผลประโยชน์อื่นของพนักงาน	79,449,019	68,003,289	79,449,019	68,003,289
ค่าเสื่อมราคา	41,898,950	34,027,453	20,770,011	32,213,674
ขาดทุนจากการด้อยค่าของที่ดิน อาคารและอุปกรณ์	-	250,000,000	-	250,000,000
ขาดทุนจากการจำหน่ายอุปกรณ์	2,491	-	2,491	-
ขาดทุนจากอัตราแลกเปลี่ยน	-	73,766	-	-
ค่าซ่อมแซมและบำรุงรักษาโรงไฟฟ้า	1,467,522	904,761	1,213,694	903,933
ค่าธรรมเนียมทางด้านวิชาชีพ	24,292,613	5,183,949	21,282,098	3,664,755

23 ต้นทุนทางการเงิน

	งบการเงินรวม		งบการเงินเฉพาะบริษัท	
		ตามที่ปรับใหม่		
	พ.ศ. 2558	พ.ศ. 2557	พ.ศ. 2558	พ.ศ. 2557
	บาท	บาท	บาท	บาท
ดอกเบี้ยจ่าย				
บุคคลและกิจการที่เกี่ยวข้องกัน	-	363,698	-	363,698
สถาบันการเงิน	26,110,793	27,253,570	9,367,812	31,250,465
ค่าธรรมเนียมเงินกู้ธนาคาร	1,594,062	1,649,166	336,813	1,126,813
อื่น ๆ	142,316	12,786	-	-
รวมต้นทุนทางการเงิน	27,847,171	29,279,220	9,704,625	32,740,976

24 ภาษีเงินได้

	งบการเงินรวม		งบการเงินเฉพาะบริษัท	
		ตามที่ปรับใหม่		
	พ.ศ. 2558	พ.ศ. 2557	พ.ศ. 2558	พ.ศ. 2557
	บาท	บาท	บาท	บาท
รายได้(ค่าใช้จ่าย)ภาษีเงินได้				
ภาษีเงินได้งวดปัจจุบัน	16,029	-	-	-
ภาษีเงินได้รอการตัดบัญชี (หมายเหตุ 16)	3,650,375	(12,795,121)	3,794,503	(12,233,753)
รวมรายได้(ค่าใช้จ่าย)ภาษีเงินได้	3,666,404	(12,795,121)	3,794,503	(12,233,753)

24 ภาษีเงินได้ (ต่อ)

ภาษีเงินได้สำหรับกำไรก่อนหักภาษีของกลุ่มบริษัทมียอดจำนวนเงินที่แตกต่างจากการคำนวณกำไรทางบัญชีคูณกับอัตราภาษี โดยมีรายละเอียดดังนี้:

	งบการเงินรวม		งบการเงินเฉพาะบริษัท	
		ตามที่ปรับใหม่		
	พ.ศ. 2558	พ.ศ. 2557	พ.ศ. 2558	พ.ศ. 2557
	บาท	บาท	บาท	บาท
กำไร(ขาดทุน)ก่อนภาษี	530,263,773	568,526,997	329,185,365	(350,850,180)
ภาษีคำนวณจากอัตราภาษีร้อยละ 15 และร้อยละ 17 และร้อยละ 20 (พ.ศ. 2557 : ร้อยละ20)	106,052,754	113,705,399	65,837,073	(70,170,036)
ผลกระทบ :				
ผลต่างจากอัตราภาษี	(16,521)	-	-	-
ผลการดำเนินงานของบริษัทร่วมและการร่วมค้าสุทธิจากภาษี	(119,315,747)	(102,002,786)	-	-
ภาษีเงินได้ที่ได้รับยกเว้นตามบัตรส่งเสริมการลงทุน	(4,968,918)	(290,451)	-	-
รายได้ที่ถือเป็นรายได้ตามประมวลรัษฎากร	2,577,964	165,275	2,515,387	1,589,733
รายได้ที่ไม่ต้องเสียภาษี	-	-	(83,370,017)	(9,450,000)
ค่าใช้จ่ายที่ไม่สามารถหักภาษี	3,155,740	58,775,126	2,133,005	58,856,401
ค่าใช้จ่ายที่มีสิทธิหักภาษีได้เพิ่มขึ้น	(4,354,577)	(124,261,111)	(3,120,584)	(122,386,829)
ขาดทุนทางภาษีที่ไม่ได้บันทึกเป็นสินทรัพย์ภาษีเงินได้รอการตัดบัญชี	16,492,646	1,786,448	15,756,576	-
ค่าใช้จ่ายภาษีเงินได้รอการตัดบัญชีที่เกี่ยวข้องกับผลแตกต่างชั่วคราวที่รับรู้เมื่อเริ่มแรกและที่กลับรายการ	4,043,063	129,326,979	4,043,063	129,326,979
กำไรจากการเปลี่ยนสถานะเงินลงทุน	-	(90,000,000)	-	-
ภาษีเงินได้	3,666,404	(12,795,121)	3,794,503	(12,333,753)

อัตราภาษีเงินได้ถัวเฉลี่ยถ่วงน้ำหนักคิดเป็นร้อยละ 0.70 (พ.ศ. 2557 : ร้อยละ (2.20)) การเพิ่มขึ้นเกิดจากรายการกำไรจากการเปลี่ยนสถานะเงินลงทุนซึ่งแสดงรวมไว้ในรายได้อื่นในงบการเงินรวมปีพ.ศ. 2557 ที่ปรับใหม่

25 การส่งเสริมการลงทุน

กลุ่มบริษัทได้รับสิทธิพิเศษทางภาษีจากคณะกรรมการส่งเสริมการลงทุนตามบัตรส่งเสริมการลงทุนหลายฉบับสำหรับกิจการผลิตไฟฟ้าจากความร้อนแสงอาทิตย์ กิจการผลิตไฟฟ้าจากพลังงานแสงอาทิตย์ที่ติดตั้งบนหลังคาและกิจการผลิตไฟฟ้าจากพลังงานแสงอาทิตย์ ตามลำดับ

ภายใต้เงื่อนไขที่กำหนดบางประการ สิทธิพิเศษดังกล่าวรวมถึงการได้รับยกเว้นอากรขาเข้าสำหรับเครื่องจักร การได้รับยกเว้นภาษีเงินได้นิติบุคคลสำหรับกำไรสุทธิที่ได้จากการประกอบกิจการที่ได้รับการส่งเสริมเป็นระยะเวลา 8 ปี นับแต่วันที่เริ่มมีรายได้จากการประกอบกิจการนั้น (วันเริ่มจำหน่ายไฟฟ้าเชิงพาณิชย์) และได้รับลดหย่อนภาษีเงินได้นิติบุคคลสำหรับกิจการที่ได้รับการส่งเสริมในอัตราร้อยละ 50 ของอัตราปกติซึ่งมีกำหนด 5 ปีนับจากวันที่พ้นกำหนดได้รับยกเว้นภาษี

รายได้จากการขายและรายได้เงินอุดหนุนส่วนเพิ่มราคารับซื้อไฟฟ้าของบริษัท และบริษัทย่อย ที่แสดงอยู่ในงบกำไรขาดทุนเบ็ดเสร็จสำหรับปีสิ้นสุดวันที่ 31 ธันวาคม พ.ศ. 2558 และ พ.ศ. 2557 เป็นรายได้ที่เกิดจากกิจการที่ได้รับการส่งเสริมการลงทุนทั้งจำนวน

26 กำไร(ขาดทุน)ต่อหุ้น

กำไร(ขาดทุน)ต่อหุ้นขั้นพื้นฐานคำนวณโดยการหารกำไร(ขาดทุน)สุทธิที่เป็นของผู้ถือหุ้นสามัญของบริษัทด้วยจำนวนหุ้นสามัญถัวเฉลี่ยถ่วงน้ำหนักที่ออกจำหน่ายและชำระแล้วในระหว่างปี (หมายเหตุ 20)

	งบการเงินรวม		งบการเงินเฉพาะบริษัท	
		ตามที่ปรับใหม่		
	พ.ศ. 2558	พ.ศ. 2557	พ.ศ. 2558	พ.ศ. 2557
ส่วนแบ่งกำไร(ขาดทุน)สำหรับปีที่เป็นของ				
ผู้ถือหุ้นของบริษัท	551,075,394	581,559,850	325,390,862	(338,378,695)
จำนวนหุ้นสามัญถัวเฉลี่ยถ่วงน้ำหนักที่ถือโดยผู้ถือหุ้น (หุ้น)	1,815,000,000	1,404,636,807	1,815,000,000	1,404,636,807
กำไร(ขาดทุน)ต่อหุ้นขั้นพื้นฐาน (บาทต่อหุ้น)	0.30	0.41	0.18	(0.24)

บริษัทไม่มีหุ้นสามัญเทียบเท่าปรับลดที่ออกในระหว่างปี พ.ศ. 2558 และ พ.ศ. 2557

27 รายการกับบุคคลหรือกิจการที่เกี่ยวข้องกัน

บริษัทถูกควบคุมโดย บริษัท พี.เอ็ม. เอ็นเนอร์ยี่ จำกัด ซึ่งตั้งอยู่ในประเทศไทย บริษัทใหญ่ดังกล่าวถือหุ้นในบริษัทคิดเป็นจำนวนร้อยละ 43 จำนวนหุ้นที่เหลือร้อยละ 57 ถือโดย บริษัท เวฟ เอ็นเตอร์เทนเมนท์ จำกัด (มหาชน) และ บุคคลทั่วไป รายละเอียดเงินลงทุนในบริษัทย่อยและเงินลงทุนในกิจการร่วมค้าที่สำคัญได้เปิดเผยใน หมายเหตุ 13

รายการต่อไปนี้เป็นรายการที่มีสาระสำคัญกับบุคคลหรือกิจการที่เกี่ยวข้องกัน

ก) รายได้จากการขายและบริการ

สำหรับปีสิ้นสุดวันที่ 31 ธันวาคม	งบการเงินรวม		งบการเงินเฉพาะบริษัท	
		ตามที่ปรับใหม่		
	พ.ศ. 2558	พ.ศ. 2557	พ.ศ. 2558	พ.ศ. 2557
	บาท	บาท	บาท	บาท
บริษัทย่อย				
รายได้ค่าบริหารจัดการ	-	-	4,252,704	3,496,930
รายได้ค่าซ่อมแซมและบำรุงรักษา	-	-	1,215,058	113,409
	-	-	5,467,762	3,610,339
กิจการที่ควบคุมร่วมกัน				
รายได้ค่าบริหารจัดการ	36,808,625	35,055,833	36,808,625	35,055,833
รายได้ค่าเช่า	432,000	180,000	432,000	180,000
รายได้อื่น	712,403	-	712,403	-
เงินปันผลรับ	47	-	416,850,083	47,250,004
	37,953,075	35,235,833	454,803,111	82,485,837
กิจการที่เกี่ยวข้องกัน				
รายได้ค่าเช่า	208,417	-	208,417	-
รายได้ค่าบริการ	138,944	-	138,944	-
รายได้อื่น	30,765	45,329	30,765	45,329
	378,126	45,329	378,126	45,329

27 รายการกับบุคคลหรือกิจการที่เกี่ยวข้องกัน (ต่อ)

ข) ยอดค้างชำระที่เกิดจากการซื้อ/ขายสินค้าและบริการ

	งบการเงินรวม		งบการเงินเฉพาะบริษัท	
		ตามที่ปรับใหม่		
	พ.ศ. 2558	พ.ศ. 2557	พ.ศ. 2558	พ.ศ. 2557
	บาท	บาท	บาท	บาท
ลูกหนี้และเงินทดรองจ่ายแก่กิจการที่เกี่ยวข้องกัน (หมายเหตุ 11)				
บริษัทย่อย	1,626,729	-	51,989,224	61,147,733
กิจการที่ควบคุมร่วมกัน	3,374,275	3,176,228	3,374,275	3,176,228
	5,001,004	3,176,228	55,363,499	64,323,961
เงินปันผลค้างรับ (หมายเหตุ 11)				
กิจการที่ควบคุมร่วมกัน	-	47,250,004	-	47,250,004
เจ้าหนี้กิจการที่เกี่ยวข้องกัน (หมายเหตุ 17)				
บริษัทย่อย	-	-	408,737	110,687

ค) เงินให้กู้ยืมระยะสั้นแก่บริษัทย่อย

	งบการเงินเฉพาะบริษัท	
สำหรับปีสิ้นสุดวันที่ 31 ธันวาคม	พ.ศ. 2558	พ.ศ. 2557
	บาท	บาท
เงินให้กู้ยืมระยะสั้นแก่บริษัทย่อย	240,399,141	68,453,208

การเปลี่ยนแปลงของเงินให้กู้ยืมระยะสั้นแก่บริษัทย่อยสามารถวิเคราะห์ได้ดังนี้

	งบการเงินเฉพาะบริษัท	
	พ.ศ. 2558	พ.ศ. 2557
	บาท	บาท
สำหรับปีสิ้นสุดวันที่ 31 ธันวาคม พ.ศ. 2558		
ราคาตามบัญชีต้นปี - สุทธิ	68,453,208	-
เงินให้กู้ยืมเพิ่มระหว่างปี	298,414,637	124,136,541
เงินกู้จ่ายคืนระหว่างปี	(132,353,208)	(55,683,333)
ผลต่างจากอัตราแลกเปลี่ยน	5,884,504	-
ราคาตามบัญชีสิ้นปี - สุทธิ	240,399,141	68,453,208

เงินให้กู้ยืมแก่บริษัทย่อยอยู่ในรูปของตั๋วสัญญาใช้เงินที่มีกำหนดชำระคืนภายในเดือนมิถุนายน พ.ศ. 2559 โดยไม่มีการคิดดอกเบี้ย

27 รายการกับบุคคลหรือกิจการที่เกี่ยวข้องกัน (ต่อ)

ง) ค่าตอบแทนผู้บริหารสำคัญของกิจการ

สำหรับปีสิ้นสุดวันที่ 31 ธันวาคม	งบการเงินรวม		งบการเงินเฉพาะบริษัท	
		ตามที่ปรับใหม่		
	พ.ศ. 2558	พ.ศ. 2557	พ.ศ. 2558	พ.ศ. 2557
	บาท	บาท	บาท	บาท
ผลประโยชน์ระยะสั้น	24,168,000	27,992,050	24,168,000	27,992,050
ผลประโยชน์หลังออกจากงาน	1,111,639	967,617	1,111,639	967,617
	25,279,639	28,959,667	25,279,639	28,959,667

28 ภาระผูกพันและหนี้สินที่อาจจะเกิดขึ้นในภายหน้า

28.1 สัญญาขายไฟฟ้า

ณ วันที่ 31 ธันวาคม พ.ศ. 2558 บริษัท บริษัทย่อยและกิจการที่ควบคุมร่วมกันมีสัญญาขายไฟฟ้ากับการไฟฟ้าส่วนภูมิภาค (“กฟภ.”) และการไฟฟ้านครหลวง (“กฟน.”) จำนวน 25 สัญญา (พ.ศ. 2557 : 25 สัญญา) ปัจจุบันบริษัท บริษัทย่อยและกิจการที่ควบคุมร่วมกันได้ดำเนินการผลิตและจำหน่ายไฟฟ้าให้แก่ กฟภ. แล้วตามที่กำหนดไว้ในสัญญาขายไฟฟ้าจำนวน 25 สัญญา

สัญญาขายไฟฟ้าของบริษัท และกิจการที่ควบคุมร่วมกันกำหนดให้บริษัท และกิจการที่ควบคุมร่วมกันขายไฟฟ้าให้แก่ กฟภ. ตามจำนวนและราคาที่กำหนดไว้ในสัญญา โดยมีระยะเวลา 5 ปี และต่อสัญญาโดยอัตโนมัติครั้งละ 5 ปี จนกว่าจะมีการยุติสัญญา นอกจากนี้ ในการขายไฟฟ้าให้ กฟภ. บริษัท และกิจการที่ควบคุมร่วมกันได้รับการสนับสนุนส่วนเพิ่มราคารับซื้อไฟฟ้าจาก กฟภ. จำนวน 6.50 ถึง 8 บาทต่อกิโลวัตต์-ชั่วโมง เป็นระยะเวลา 10 ปี นับจากวันเริ่มจำหน่ายไฟฟ้าเชิงพาณิชย์

สัญญาขายไฟฟ้าของบริษัทย่อยได้กำหนดให้บริษัทย่อยขายไฟฟ้าจากพลังงานแสงอาทิตย์ที่ติดตั้งบนหลังคาให้แก่ กฟภ. และ กฟน. ในอัตราการรับซื้อไฟฟ้าแบบ Feed-in Tariff (FiT) โดยมีระยะเวลา 25 ปีนับตั้งแต่เดือนธันวาคม พ.ศ. 2556

28.2 ภาระผูกพันที่เป็นข้อผูกตามสัญญาเช่าดำเนินงาน - กรณีที่กลุ่มบริษัทเป็นผู้เช่า

ก) บริษัทและบริษัทย่อยได้เข้าทำสัญญาเช่าดำเนินงานที่เกี่ยวข้องกับการเช่าพื้นที่ในอาคารสำนักงาน รถยนต์ อุปกรณ์ และการเช่าพื้นที่ส่วนหลังคา-ดาดฟ้า และพื้นที่อื่น ๆ ของอาคารเพื่อใช้เป็นสถานที่ติดตั้งแผงเซลล์แสงอาทิตย์ อายุของสัญญามีระยะเวลาตั้งแต่ 3 ถึง 26 ปี

ณ วันที่ 31 ธันวาคม พ.ศ. 2558 และวันที่ 31 ธันวาคม พ.ศ. 2557 บริษัทและบริษัทย่อยมีจำนวนเงินขั้นต่ำที่ต้องจ่ายในอนาคตทั้งสิ้นภายใต้สัญญาเช่าดำเนินงานดังนี้

	งบการเงินรวม		งบการเงินเฉพาะบริษัท	
	พ.ศ. 2558	พ.ศ. 2557	พ.ศ. 2558	พ.ศ. 2557
	บาท	บาท	บาท	บาท
ภายใน 1 ปี	15,346,783	11,387,574	4,869,200	1,949,320
มากกว่า 1 ปี แต่ไม่เกิน 5 ปี	50,525,145	37,507,388	7,460,300	1,779,100
มากกว่า 5 ปี	198,841,131	169,380,523	-	-
	264,713,059	218,275,485	12,329,500	3,728,420

ภายใต้สัญญาเช่าพื้นที่ส่วนหลังคา-ดาดฟ้าและพื้นที่อื่น ๆ ของอาคารบางสัญญา บริษัทย่อยมีภาระผูกพันที่ต้องจ่ายค่าเช่าในอัตราร้อยละของยอดขาย หรือตามจำนวนเงินขั้นต่ำตามสัญญา แล้วแต่จำนวนเงินใดจะสูงกว่า

ข) บริษัทมีภาระผูกพันตามสัญญาว่าจ้างที่ปรึกษาทางการเงินในการให้คำปรึกษาและดำเนินการต่าง ๆ เกี่ยวกับการซื้อธุรกิจพลังงาน โดยมีค่าที่ปรึกษาต้องจ่ายตามเงื่อนไขที่ระบุในสัญญา

ค) กิจการที่ควบคุมร่วมกันมีภาระผูกพันตามสัญญาบริหารจัดการกับผู้ร่วมค้าอื่น เป็นจำนวนเงินประมาณ 5 ล้านบาทต่อปี (ตามสัดส่วนของบริษัทที่มีในกิจการที่ควบคุมร่วมกันดังกล่าว) สัญญาดังกล่าวมีอายุ 10 ปี นับตั้งแต่เดือนพฤษภาคม พ.ศ. 2556 โดยค่าบริหารจัดการดังกล่าวจะปรับเพิ่มขึ้นปี ละครั้งตามอัตราที่กำหนดไว้ในสัญญา ซึ่งในระหว่างปีสิ้นสุดวันที่ 31 ธันวาคม พ.ศ. 2558 กิจการที่ควบคุมร่วมกันมีค่าบริหารจัดการที่รับรู้เป็นค่าใช้จ่ายภายใต้สัญญาดังกล่าวเป็นจำนวนเงินทั้งหมด 3 ล้านบาท (พ.ศ. 2557 : 3 ล้านบาท)

ง) กิจการที่ควบคุมร่วมกันมีภาระผูกพันตามสัญญาจ้างออกแบบวิศวกรรม จัดหาและก่อสร้างโรงไฟฟ้าจำนวนสามแห่งกับบริษัทแห่งหนึ่งจำนวนไม่เกิน 90 ล้านบาท (พ.ศ. 2557 : 138 ล้านบาท) ซึ่งกิจการที่ควบคุมร่วมกันต้องจ่ายชำระหากปริมาณพลังงานไฟฟ้าส่วนที่ขายเข้าระบบได้จริงในแต่ละปีสูงกว่าปริมาณพลังงานไฟฟ้าที่บริษัทดังกล่าวได้รับประกันเอาไว้ตามอัตราที่ระบุไว้ในสัญญา เป็นระยะเวลา 10 ปีนับตั้งแต่วันที่เริ่มจำหน่ายไฟฟ้าเชิงพาณิชย์

จ) กิจการที่ควบคุมร่วมกันมีภาระผูกพันตามสัญญาบริการเดินเครื่องและบำรุงรักษาโรงไฟฟ้าจำนวนเจ็ดแห่งกับบริษัทแห่งหนึ่งเป็นจำนวนเงินประมาณ 5 ล้านบาทต่อปี (ตามสัดส่วนของบริษัทที่มีในกิจการที่ควบคุมร่วมกันดังกล่าว) สัญญาดังกล่าวมีอายุ 10 ปีนับตั้งแต่วันเริ่มจำหน่ายไฟฟ้าเชิงพาณิชย์

ฉ) กิจการที่ควบคุมร่วมกันมีภาระผูกพันตามสัญญาจ้างตรวจสอบและติดตามผลการเดินเครื่องและบำรุงรักษาโรงไฟฟ้าจำนวนสิบแห่งกับบริษัทแห่งหนึ่งเป็นจำนวนเงินประมาณ 1 ล้านบาทต่อปี (พ.ศ. 2557 : 1 ล้านบาทต่อปี) สัญญาดังกล่าวมีอายุ 7 ปีนับตั้งแต่วันเริ่มจำหน่ายไฟฟ้าเชิงพาณิชย์

28 ภาระผูกพันและหนี้สินที่อาจจะเกิดขึ้นในภายหน้า (ต่อ)

28.3 การค้ำประกัน

ก) บริษัทค้ำประกันวงเงินกู้และวงเงินสินเชื่อให้แก่บริษัทย่อยในวงเงิน 690 ล้านบาท (พ.ศ. 2557 : 397 ล้านบาท)

ข) ณ วันที่ 31 ธันวาคม พ.ศ. 2558 บริษัท และ บริษัทย่อยมีหนังสือค้ำประกันซึ่งออกโดยธนาคารในนามบริษัท และ บริษัทย่อย เหลืออยู่เป็นจำนวน 9 ล้านบาท (พ.ศ. 2557 : 11 ล้านบาท) ซึ่งเกี่ยวเนื่องกับภาระผูกพันทางปฏิบัติบางประการตามปกติธุรกิจ

28.4 คดีฟ้องร้อง

บริษัทถูกผู้ถือหุ้นรายหนึ่งฟ้องร้องเรียกค่าเสียหายจากการที่บริษัทได้นำหุ้นของผู้ถือหุ้นดังกล่าวที่ยังค้างชำระเงินค่าหุ้นอยู่ออกขายทอดตลาด โดยมีทุนทรัพย์จำนวน 1,000 ล้านบาท ซึ่งศาลแพ่งกรุงเทพใต้ได้มีคำพิพากษายกฟ้องเมื่อวันที่ 6 สิงหาคมพ.ศ. 2556 และต่อมาศาลอุทธรณ์ได้มีคำพิพากษาเมื่อวันที่ 18 มิถุนายน พ.ศ. 2557 ให้ศาลชั้นต้นพิจารณาและพิพากษาใหม่ตามรูปคดีโดยปัจจุบันอยู่ระหว่างการพิจารณาของศาลฎีกา

เมื่อวันที่ 15 ตุลาคม พ.ศ. 2557 ศาลอาญากรุงเทพใต้ได้มีคำพิพากษายกฟ้องคดีอาญาที่เกี่ยวเนื่องกับการฟ้องเพิกถอนการขายทอดตลาดหุ้นดังกล่าวข้างต้น รวมถึงได้มีคำสั่งสั่งให้จำหน่ายคดีแพ่งที่เกี่ยวเนื่องกับคดีอาญาดังกล่าวออกจากสารบบความ และเมื่อวันที่ 15 ตุลาคม พ.ศ. 2558 ศาลอุทธรณ์ได้มีคำพิพากษายืนตามคำพิพากษาของศาลชั้นต้นให้ยกฟ้องคดีอาญาดังกล่าว ดังนั้น ฝ่ายบริหารของบริษัทจึงเชื่อว่าบริษัทจะไม่ได้รับความเสียหายจากคดีที่มีการฟ้องร้องดังกล่าว

29 เหตุการณ์ภายหลังวันที่ในงบแสดงฐานะการเงิน

เมื่อวันที่ 29 กุมภาพันธ์ พ.ศ. 2559 ที่ประชุมคณะกรรมการของบริษัทได้มีมติอนุมัติการลงทุนใหม่ในประเทศญี่ปุ่นเป็นจำนวนเงิน 1,960 ล้านเยนญี่ปุ่น เพื่อสร้างโรงไฟฟ้าซึ่งมีกำลังการผลิต 17.50 เมกกะวัตต์ และอนุมัติให้เข้าทำสัญญาเงินกู้ยืมระยะยาวโดยดำรงสัดส่วนหนี้สินต่อส่วนของผู้ถือหุ้น 3:1 เป็นอย่างน้อย

ค่าตอบแทนผู้สอบบัญชี

1) ค่าตอบแทนผู้สอบบัญชี (Audit Fee)
   สำหรับรอบปีบัญชีสิ้นสุดวันที่ 31 ธันวาคม 2558 กลุ่มบริษัทฯ จ่ายค่าตอบแทนทั้งหมดเป็นค่าตอบแทนการสอบบัญชี (Audit Fee) ให้แก่ บริษัท ไพร้ซวอเตอร์เฮาส์คูเปอร์ส เอบีเอเอส จำกัด รวมทั้งสิ้น 2.90 ล้านบาท ประกอบด้วย ค่าสอบบัญชีรายไตรมาส และค่าสอบบัญชีรายปี
2) ค่าบริการอื่น ๆ (Non Audit Fee)
   บริษัทฯ มีค่าบริการตรวจ และจัดทำรายงานเอกสารที่เกี่ยวกับการตรวจสอบการปฏิบัติตามเงื่อนไขของบัตรการส่งเสริมการลงทุนจากสำนักงานคณะกรรมการส่งเสริมการลงทุน สำหรับงวดบัญชีปี 2558 ให้แก่ บริษัท ไพร้ซวอเตอร์เฮาส์คูเปอร์ส เอบีเอเอส จำกัด ผู้สอบบัญชีของบริษัท จำนวน 0.75 ล้านบาท

ข้อมูลทั่วไปและข้อมูลสำคัญอื่น

ข้อมูลทั่วไปของบริษัท

ชื่อบริษัท	:	บริษัท ไทย โซล่าร์ เอ็นเนอร์ยี่ จำกัด (มหาชน)
ชื่อย่อในตลาดหลักทรัพย์	:	TSE
วันที่เป็นหลักทรัพย์จดทะเบียน	:	30 ตุลาคม 2557
กลุ่มอุตสาหกรรม	:	ทรัพยากร
ที่ตั้งสำนักงานใหญ่	:	3199 อาคารมาลีนนท์ ทาวเวอร์ ชั้น 16 ถนนพระราม 4 แขวงคลองตัน เขตคลองเตย กรุงเทพมหานคร
ประเภทธุรกิจ	:	ผลิตและจำหน่ายไฟฟ้าจากพลังงานแสงอาทิตย์
เลขทะเบียนบริษัท	:	0107557000055
โทรศัพท์	:	(662) 661-2701
โทรสาร	:	(662) 661-2705
เว็บไซต์บริษัท	:	www.thaisolarenergy.com
ทุนจดทะเบียน และทุนชำระแล้ว	:	1,815 ล้านบาท

ข้อมูลทั่วไปของกิจการที่ควบคุมร่วมกันและบริษัทย่อย

	ประเภทธุรกิจ	ทุนจดทะเบียน (ล้านบาท)	สัดส่วนการถือหุ้น (%)
ที่ตั้งกลุ่มบริษัท 3199 อาคารมาลีนนท์ ทาวเวอร์ ชั้น 16 ถนนพระราม 4 แขวงคลองตัน เขตคลองเตย กรุงเทพฯ 10110			
ธุรกิจ Solar Farm			
บริษัท ไทย โซล่าร์ รีนิวเอเบิล จำกัด - TSR	การลงทุน	583.33	60
กิจการที่ควบคุมร่วมกันทางอ้อม ถือผ่าน TSR บริษัท สยาม โซล่าร์ เอ็นเนอร์ยี่ 1 จำกัด - SSE1	ผลิตและจำหน่ายไฟฟ้าจากพลังงานแสงอาทิตย์ ซึ่งติดตั้งอยู่บริเวณพื้นดิน	1,800	60
บริษัทย่อย			
ธุรกิจ Solar Rooftop			
บริษัท ทีเอสอี รูฟทอป จำกัด - TSER	การลงทุน	182	100
บริษัทย่อยทางอ้อมที่ถือผ่าน TSER	ผลิตและจำหน่ายไฟฟ้าจากพลังงานแสงอาทิตย์ ซึ่งติดตั้งอยู่บนหลังคาอาคารพาณิชย์		
บริษัท แชมป์ เอ็นเนอร์ยี่ จำกัด - CE		52	100
บริษัท นอร์ท รูฟทอป จำกัด - NR		39	100
บริษัท รูฟ เอ็นเนอร์ยี่ จำกัด - RE		39	100
บริษัท กรีน รูฟทอป จำกัด - GR		26	100
บริษัท ลัคกี้ โซล่าร์ จำกัด - LS		26	100

	ประเภทธุรกิจ	ทุนจดทะเบียน (ล้านบาท)	สัดส่วนการถือหุ้น (%)
บริษัทย่อย			
บริษัท โซล่าร์ วิซิเบิล จำกัด - SV	ผลิตและจำหน่ายไฟฟ้าจากพลังงานแสงอาทิตย์ ซึ่งติดตั้งอยู่บริเวณพื้นดิน	202	100
บริษัทย่อยทางอ้อมที่ถือผ่าน SV			
บริษัท ไทย คอมมูนิตี้ เอ็นเนอร์ยี่ จำกัด - TCE		100	100
บริษัท เวิลด์ โซล่าร์ จำกัด - WS		1	100
บริษัท ซัน ฟิวเจอร์ จำกัด - SFT		1	100
บริษัท เดอะ โซล่าร์ เอิร์ธ จำกัด - SE		1	100
บริษัท คลีน รีนิวเอเบิล จำกัด - CLR		1	100
บริษัทย่อย - ต่างประเทศ TSE Group International PTE. LTD. **ที่ตั้ง** 112 Robinson Road, #12-01 Robinson 112, Singapore	ลงทุนในธุรกิจพลังงานหมุนเวียนในต่างประเทศ		100
Solar Assets PTE. LTD. **ที่ตั้ง** 112 Robinson Road, #12-01 Robinson 112, Singapore			100

ข้อมูลบุคคลอ้างอิง

นายทะเบียนหลักทรัพย์
บริษัท ศูนย์รับฝากหลักทรัพย์ (ประเทศไทย) จำกัด
เลขที่ 93 ถนนรัชดาภิเษก แขวงดินแดง เขตดินแดง กรุงเทพฯ 10400
โทรศัพท์ 0 2009 9000 โทรสาร 0 2009 9991 Call Center 0 2009 9999
Website : www.set.or.th/tsd

ผู้สอบบัญชี
นายขจรเกียรติ อรุณไพโรจนกุล
ผู้สอบบัญชีรับอนุญาต เลขทะเบียน 3445
บริษัท ไพร้ซวอเตอร์เฮาส์คูเปอร์ส เอบีเอเอส จำกัด
เลขที่ 179/74-80 อาคารบางกอกซิตี้ ทาวเวอร์ ชั้น 15 ถนนสาทรใต้ แขวงทุ่งมหาเมฆ เขตสาทร กรุงเทพ 10120
โทรศัพท์ 0 2344 1000 , 0 2824 5000 โทรสาร 0 2286 5050
Website : www.pwc.com/th

ผู้ลงทุนสามารถศึกษาข้อมูลของบริษัทที่ออกหลักทรัพย์เพิ่มเติมได้จากแบบแสดงรายการข้อมูลประจำปี (แบบ 56-1) ของบริษัทที่แสดงไว้ใน www.sec.or.th หรือเว็บไซต์ของบริษัท www.thaisolarenergy.com